



แผนพัฒนาท้องถิ่น(พ.ศ.๒๕๖๖-๒๕๗๐)

THA:LAND 4.0



ขับเคลื่อน **ประเทศไทย** สู่ความมั่นคง มั่งคั่ง ยั่งยืน



งานวิเคราะห์นโยบายและแผน

สำนักปลัดฯ องค์การบริหารส่วนตำบลบาเจาะ

อำเภอบาเจาะ จังหวัดบุรีรัมย์ โทรศัพท์:๐๗๓-๗๐๙๘๘๕



ประกาศองค์การบริหารส่วนตำบลบาเจาะ
เรื่อง ประกาศใช้แผนพัฒนาท้องถิ่น (พ.ศ. ๒๕๖๖ - ๒๕๗๐)

ตามที่องค์การบริหารส่วนตำบลบาเจาะ ได้จัดทำแผนพัฒนาท้องถิ่น (พ.ศ.๒๕๖๖ - ๒๕๗๐) ตามระเบียบกระทรวงมหาดไทย ว่าด้วยการจัดทำแผนพัฒนาขององค์กรปกครองส่วนท้องถิ่น พ.ศ. ๒๕๔๘ และแก้ไขเพิ่มเติม(ฉบับที่ ๓) พ.ศ.๒๕๖๑ ข้อ ๒๒ โดยสภาองค์การบริหารส่วนตำบลบาเจาะ ได้มีมติเห็นชอบร่างแผนดังกล่าว ในการประชุมสภา สมัยวิสามัญ สมัยที่ ๑ ครั้งที่ ๑/๒๕๖๔ เมื่อวันที่ ๒๐ กันยายน พ.ศ. ๒๕๖๔ แล้วนั้น

อาศัยอำนาจตามระเบียบกระทรวงมหาดไทย ว่าด้วยการจัดทำแผนขององค์กรปกครองส่วนท้องถิ่น(ฉบับที่ ๓) พ.ศ. ๒๕๖๑ หมวดที่ ๕ ข้อที่ ๑๗ และข้อที่ ๒๔ องค์การบริหารส่วนตำบลบาเจาะ จึงขอประกาศใช้แผนพัฒนาท้องถิ่น (พ.ศ. ๒๕๖๖-๒๕๗๐) เพื่อใช้เป็นแนวทางในการพัฒนาท้องถิ่น ต่อไป

จึงขอประกาศให้ทราบโดยทั่วกัน

ประกาศ ณ วันที่ ๒๙ กันยายน พ.ศ. ๒๕๖๔

(นายตอพา อุแล)

นายกองค์การบริหารส่วนตำบลบาเจาะ

คำนำ

ระเบียบกระทรวงมหาดไทย ว่าด้วยการจัดทำแผนพัฒนาขององค์กรปกครองส่วนท้องถิ่น (ฉบับที่ ๒) พ.ศ. ๒๕๕๙ ได้กำหนดให้องค์กรปกครองส่วนท้องถิ่น มีอำนาจและหน้าที่ในการจัดทำแผนพัฒนาท้องถิ่นของตนเอง แผนพัฒนาท้องถิ่นนั้น หมายถึงแผนพัฒนาท้องถิ่นสี่ปีขององค์กรปกครองส่วนท้องถิ่น โดยคณะกรรมการพัฒนาท้องถิ่นจัดประชุมประชาคมท้องถิ่น เพื่อแจ้งแนวทางพัฒนาท้องถิ่น รับทราบปัญหา ความต้องการ ประเด็น การพัฒนาและประเด็นที่เกี่ยวข้องตลอดจนความช่วยเหลือทางวิชาการ และแนวทางปฏิบัติที่เหมาะสมกับสภาพพื้นที่เพื่อนำมากำหนดแนวทางการจัดทำแผนพัฒนาท้องถิ่นโดยให้นำข้อมูลพื้นฐานในการพัฒนาจากหน่วยงานต่างๆ และข้อมูลในแผนพัฒนาหมู่บ้านหรือแผนชุมชนมาพิจารณาประกอบการจัดทำแผนพัฒนาท้องถิ่นสี่ปี

เพื่อให้การดำเนินการให้เป็นไปตามกฎหมายดังกล่าว จึงต้องจัดทำแผนพัฒนาท้องถิ่น(พ.ศ. ๒๕๖๖ – ๒๕๗๐) ขึ้น เพื่อใช้เป็นเครื่องมือในการจัดทำงบประมาณรายจ่ายประจำปี และพร้อมที่จะนำไปสู่การปฏิบัติ และสามารถใช้ในการประสานแผนการพัฒนาท้องถิ่นได้อย่างมีประสิทธิภาพและประสิทธิผล ตามนโยบายที่คณะผู้บริหารหวังที่จะทำให้เกิดการพัฒนาในท้องถิ่น

องค์การบริหารส่วนตำบลบาเจาะ จึงหวังเป็นอย่างยิ่งว่าแผนพัฒนาท้องถิ่น (พ.ศ. ๒๕๖๖ – ๒๕๗๐) ขององค์การบริหารส่วนตำบลบาเจาะ ฉบับนี้จะเป็นแนวทางในการพัฒนาองค์การบริหารส่วนตำบลที่มี ประสิทธิภาพและตอบสนองความต้องการของประชาชนอย่างแท้จริงต่อไป

องค์การบริหารส่วนตำบลบาเจาะ
อำเภอบาเจาะ จังหวัดนราธิวาส

สารบัญ

	หน้า
ส่วนที่ ๑ สภาพทั่วไปและข้อมูลพื้นฐาน	๑-๑๐
๑. ด้านกายภาพ	๑
๒. ด้านการเมือง/การปกครอง	๒
๓. ประชากร	๓
๔. สภาพทางสังคม	๔
๕. ระบบบริการพื้นฐาน	๖
๖. ระบบเศรษฐกิจ	๗
๗. ศาสนา ประเพณี วัฒนธรรม	๙
๘. ทรัพยากรธรรมชาติ	๑๐
ส่วนที่ ๒ ยุทธศาสตร์องค์การปกครองส่วนท้องถิ่น	๑๑-๗๕
๑.ความสัมพันธ์ระหว่างแผนพัฒนาระดับมหภาค	๑๑
๒.ยุทธศาสตร์ขององค์การปกครองส่วนท้องถิ่น	๔๐
๓.การวิเคราะห์เพื่อพัฒนาท้องถิ่น	๔๖
ส่วนที่ ๓ การนำแผนพัฒนาท้องถิ่นไปสู่การปฏิบัติ	๗๖-๑๗๖
๑.แนวทางการพัฒนาและยุทธศาสตร์การพัฒนา	
๒.บัญชีโครงการพัฒนา และบัญชีประสานโครงการพัฒนา	
แบบ ผ. ๐๑	๗๘
แบบ ผ. ๐๒	๘๕
แบบ ผ. ๐๒/๑ และ ผ.๐๒/๒	๑๕๙
แบบ ผ. ๐๓	๑๗๖
ส่วนที่ ๔ การติดตามและประเมินผล	๑๗๗-๑๙๓
๑.การติดตามและประเมินผลยุทธศาสตร์	๑๗๗
๒.การติดตามและประเมินผลโครงการ	๑๘๓
๓.สรุปผลการพัฒนาท้องถิ่นในภาพรวม	๑๘๙
๔.ข้อเสนอแนะในการจัดทำแผนพัฒนาท้องถิ่นในอนาคต	๑๙๐

ส่วนที่ ๑
สภาพทั่วไปและข้อมูลพื้นฐาน

๑. ด้านกายภาพ

๑.๑ ที่ตั้งของหมู่บ้านหรือชุมชนหรือตำบล

ที่ตั้งของหมู่บ้านในเขตองค์การบริหารส่วนตำบลบาเจาะ

ตำบลบาเจาะประกอบด้วย

- หมู่ที่ ๑ บ้านป้อเจาะ
- หมู่ที่ ๓ บ้านคู
- หมู่ที่ ๕ บ้านเปาเปาะ
- หมู่ที่ ๖ บ้านบาดง
- หมู่ที่ ๗ บ้านคูสุหร่า
- หมู่ที่ ๘ บ้านป้อเจาะ ๒

สำนักงานองค์การบริหารส่วนตำบลบาเจาะ ตั้งอยู่บ้านเลขที่ ถนนบาเจาะ- บ้านทอน ตำบลบาเจาะ อำเภอบาเจาะ จังหวัดนราธิวาส ๙๖๑๗๐ โทร. ๐๗๓ - ๗๐๙๘๘๕ , โทรสาร. ๐๗๓ - ๗๐๙๘๘๕

๑.๒ ลักษณะภูมิประเทศ

สภาพภูมิประเทศองค์การบริหารส่วนตำบลบาเจาะ มีลักษณะภูมิประเทศเป็นพื้นที่ลาดเทจากทิศตะวันตกสู่ตะวันออก ซึ่งค่อยๆลาดเทลงเป็นที่ราบลุ่ม โดยเริ่มจากพื้นที่ภูเขาในหมู่ที่ ๖ สู่หมู่ที่ ๓ หมู่ที่ ๑ หมู่ที่ ๘ หมู่ที่ ๕ และหมู่ที่ ๗ สภาพดินเป็นดินร่วนปนทรายเหมาะแก่การเพาะปลูก

๑.๓ ลักษณะภูมิอากาศ

สภาพภูมิอากาศ มี ๒ ฤดู คือฤดูร้อนกับฤดูฝน โดยฤดูร้อนจะเริ่มเดือนตั้งแต่เดือนกุมภาพันธ์ - เมษายน และฤดูฝนจะเริ่มในช่วงเดือนพฤษภาคม - มกราคม จะเริ่มมีฝนตกหนักติดต่อกันไปถึงเดือนพฤศจิกายนถึงเดือนธันวาคม โดยจะมีฝนตกหนักในเดือนพฤศจิกายน

๒. ด้านการเมืองหรือการปกครอง

๒.๑ เขตการปกครอง

องค์การบริหารส่วนตำบลบาเจาะได้ยกฐานะมาจากสภาตำบลบาเจาะ เมื่อวันที่ ๑๖ ธันวาคม ๒๕๓๙ ตั้งอยู่ในตอนกลางของอำเภอบาเจาะ ห่างจากที่ว่าการอำเภอบาเจาะประมาณ ๒ กิโลเมตร ห่างจากที่ตั้งศาลากลางจังหวัดนราธิวาส ๒๘ กิโลเมตร ประกอบด้วยหมู่บ้าน จำนวน ๖ หมู่บ้าน และมีพื้นที่บางส่วนของหมู่บ้านในเขตเทศบาลเจาะ จำนวน ๕ หมู่บ้าน

- มีเนื้อที่ ๒๑.๖๙ ตารางกิโลเมตร (๑๓,๕๕๖.๒๕ ไร่)

มีอาณาเขตติดต่อ ดังนี้

- | | |
|-------------|---|
| ทิศเหนือ | ติดต่อกับตำบลกาเยาะมาตี ประกอบด้วยพื้นที่หมู่ที่ ๓ และหมู่ที่ ๗ |
| ทิศใต้ | ติดต่อกับตำบลลูบ๊ะสาวอ ประกอบด้วยพื้นที่หมู่ที่ ๑ และหมู่ที่ ๘ |
| ทิศตะวันออก | ติดต่อกับตำบลบาเราะใต้ ประกอบด้วยพื้นที่หมู่ที่ ๗, ๘ และหมู่ที่ ๕ |
| ทิศตะวันตก | ติดต่อกับเทือกเขาบูโด และอำเภอรามัน ประกอบด้วยพื้นที่หมู่ที่ ๖ |

จำนวนหมู่บ้านในเขตรับผิดชอบ

- หมู่ที่ ๑ บ้านป้อเงาะ (อบต.บางส่วน)
- หมู่ที่ ๓ บ้านดุกู (อบต.บางส่วน)
- หมู่ที่ ๕ บ้านเปาเบาะ (อบต.บางส่วน)
- หมู่ที่ ๖ บ้านบาดง (อบต.บางส่วน)
- หมู่ที่ ๗ บ้านดุกูสุเหร่า (อบต.เต็มพื้นที่)
- หมู่ที่ ๘ บ้านป้อเงาะ ๒ (อบต.บางส่วน)

๒.๒ การเลือกตั้ง

การเมือง การบริหาร

องค์การบริหารส่วนตำบลบาเจาะ ได้มีการเลือกตั้งสมาชิกสภาองค์การบริหารส่วนตำบลบาเจาะครั้งล่าสุด เมื่อวันที่ ๑๙ ตุลาคม ๒๕๕๖ โดยมีข้อมูลเกี่ยวกับการเลือกตั้งดังนี้

สรุปผลการใช้สิทธิลงคะแนนเลือกตั้งนายกองค์การบริหารส่วนตำบลบาเจาะ

วันที่ ๑๙ ตุลาคม ๒๕๕๖

เขตเลือกตั้งที่	หมู่ที่	จำนวนผู้มีสิทธิเลือกตั้ง	การใช้สิทธิลงคะแนนเลือกตั้ง				บัตรไม่ประสงค์ลงคะแนน		หมายเหตุ
			ผู้มาใช้สิทธิ		บัตรเสีย		ลงคะแนน		
			จำนวน	ร้อยละ	จำนวน	ร้อยละ	จำนวน	ร้อยละ	
๑	ป้อเงาะ	๒๗๘	๒๖๐	๙๓.๕๒	๑๓	๕	๑	๐.๓๘	
๓	ดุกู	๖๒๘	๕๒๑	๘๒.๙๖	๓๒	๖.๑๔	๒	๐.๓๘	
๕	เปาเบาะ	๒๔๕	๒๓๑	๙๔.๒๘	๕	๒.๑๖	๑	๐.๔๓	
๖	บาดง	๓๐๙	๒๘๐	๙๐.๖๑	๖	๒.๑๔	๑	๐.๓๕	
๗	ดุกูสุเหร่า	๕๘๗	๕๐๓	๘๕.๕๖	๑๑	๒.๑๘	๒	๐.๓๙	
๘	ป้อเงาะ ๒	๓๕๒	๓๑๗	๙๐.๐๕	๘	๒.๕๒	๑	๐.๓๑	
รวมทั้งสิ้น		๒,๓๙๙	๒,๑๑๒	๘๘.๐๓	๗๕	๓.๕๕	๘	๐.๓๗	

หมายเหตุ **** ๑. สมาชิกสภาท้องถิ่นเลือกตั้งแบบแบ่งเขตเลือกตั้ง

๒. ผู้บริหารท้องถิ่นเลือกตั้งแบบรวมเขตเลือกตั้ง

๓. ประชากร

๓.๑ ข้อมูลเกี่ยวกับจำนวนประชากร

หมู่ที่	ชื่อหมู่บ้าน	จำนวนครัวเรือนทั้งสิ้น (ที่มีอยู่จริง)	จำนวนราษฎร (คน)		
			ทั้งสิ้น	ชาย	หญิง
๑	บ้านปือเงาะ	๙๘	๕๑๖	๒๔๗	๒๖๙
๓	บ้านตุ๊ก	๒๔๒	๑๐๙๗	๕๔๔	๕๕๓
๕	บ้านเปาเบา	๗๖	๓๖๐	๑๗๔	๑๘๖
๖	บ้านบาดง	๙๑	๕๕๓	๒๗๔	๒๗๙
๗	บ้านตุ๊กสุหร่า	๑๘๗	๙๗๖	๔๗๐	๕๐๖
๘	บ้านปือเงาะ ๒	๑๒๑	๕๖๓	๒๖๙	๒๙๔
รวม		๘๑๕	๔,๐๖๕	๑,๙๗๘	๒,๐๘๗

ที่มา : ที่ทำการปกครองอำเภอบาเจาะ (ข้อมูล ณ วันที่ ๓๐ เดือน มีนาคม ๒๕๖๔)

๓.๒ ช่วงอายุและจำนวนประชากร

	หญิง	ชาย	หมายเหตุ
จำนวนประชากรเยาวชน	๕๗๕ คน	๖๐๐ คน	อายุต่ำกว่า ๑๘ ปี
จำนวนประชากรผู้สูงอายุ	๑,๑๗๘ คน	๑,๑๓๑ คน	อายุ ๑๘-๖๐ ปี
จำนวนประชากรผู้สูงอายุน้อยกว่า ๖๐ ปี	๒๓๑ คน	๑๘๕ คน	อายุมากกว่า ๖๐ ปี
รวม	๑,๙๘๔ คน	๑,๙๑๖ คน	ทั้งสิ้น ๓,๙๐๐ คน

๔. สภาพทางสังคม

๔.๑ การศึกษา

จากการสำรวจข้อมูลพื้นฐานพบว่า ประชากรอายุ ๑๕ - ๖๐ ปี ร้อยละ ๘๐ อ่าน เขียนภาษาไทยและคิดเลขอย่างง่ายได้ เด็กอายุ ๖ - ๑๔ ปี ร้อยละ ๑๐๐ ได้รับการศึกษาภาคบังคับ ๙ ปี ได้เรียนต่อชั้นมัธยมศึกษาปีที่ ๔ หรือเทียบเท่า และที่ไม่ได้เรียนต่อมีงานทำร้อยละ ๙๒ ด้านการศึกษาอยู่ในเกณฑ์ที่ดี ปัญหาคือการศึกษาในตำบลไม่สามารถที่จะแข่งขันกับเมืองใหญ่ได้ การแก้ปัญหาขององค์การบริหารส่วนตำบล ได้จัดกิจกรรมให้กับศูนย์พัฒนาเด็กเล็ก การสนับสนุนวัสดุในการฝึกทักษะเด็ก อาหารเสริมนม อาหารกลางวัน ส่วนทางโรงเรียนในพื้นที่ก็สนับสนุนวัสดุอุปกรณ์การเรียนการสอน พร้อมทั้งอาหารกลางวัน และร่วมกันจัดกิจกรรมต่างๆ กับทางโรงเรียน

สถานศึกษาในพื้นที่ ข้อมูล ณ ปัจจุบัน

สังกัด	สพฐ.	องค์การบริหารส่วนตำบลบาเจาะ
<p>๑. ศูนย์พัฒนาเด็กเล็กองค์การบริหารส่วนตำบลบาเจาะ</p> <ul style="list-style-type: none"> - ศูนย์พัฒนาเด็กเล็กบ้านป้อเจาะ <p>๒. โรงเรียนในสังกัด สพฐ. ในพื้นที่ตำบลบาเจาะ (ระดับประถมศึกษา)</p> <ul style="list-style-type: none"> - โรงเรียนบ้านดุกู <p>๓. โรงเรียนตาติกา ในพื้นที่ตำบลบาเจาะ</p> <ul style="list-style-type: none"> - โรงเรียนตาติกา หมู่ที่ ๑ - โรงเรียนตาติกา หมู่ที่ ๓ - โรงเรียนตาติกา หมู่ที่ ๕ - โรงเรียนตาติกา หมู่ที่ ๖ - โรงเรียนตาติกา หมู่ที่ ๗ - โรงเรียนตาติกา หมู่ที่ ๘ 	จำนวน ๑ โรงเรียน	จำนวน ๑ ศูนย์

ข้อมูลโรงเรียนบ้านดุกู ณ วันที่ ๑๐ มิถุนายน ๒๕๖๔

ชั้น/ปี	ชาย	หญิง	รวม
อนุบาล ๑	๑๙	๑๘	๓๗
อนุบาล ๒	๑๐	๑๑	๒๑
ประถมศึกษาปีที่ ๑	๑๕	๑๓	๒๘
ประถมศึกษาปีที่ ๒	๑๑	๙	๒๐
ประถมศึกษาปีที่ ๓	๙	๘	๑๗
ประถมศึกษาปีที่ ๔	๙	๑๗	๒๖
ประถมศึกษาปีที่ ๕	๑๗	๑๗	๓๔
ประถมศึกษาปีที่ ๖	๒๐	๑๔	๓๔
รวม	๑๑๐	๑๐๗	๒๑๗

ข้อมูลโรงเรียนบ้านตุ๊ก ณ วันที่ ๑๐ มิถุนายน ๒๕๖๔

๒๕๕๙	
ชาย	หญิง
๑๘	๑๕
รวม ๓๓ คน	

๔.๒ สาธารณสุข

ในเขตองค์การบริหารส่วนตำบลบาเจาะ ไม่มีสถานพยาบาลแต่มีศูนย์บริการสาธารณสุขมูลฐานประจำหมู่บ้าน จำนวน ๖ แห่ง

(๒) สถานการณ์ / ปัญหาสุขภาพ (ตำบลบาเจาะ)

- โรคที่ต้องเฝ้าระวังทางด้านระบาดวิทยา
 ๑. โรคไข้เลือดออก
 ๒. โรคไข้มาลาเรีย
 ๓. โรคมือเท้าเปื่อย
 ๔. โรคอุจจาระร่วง

๔.๓ อาชญากรรม

องค์การบริหารส่วนตำบลบาเจาะมีอาชญากรรมเกิดขึ้น ปัญหาความไม่สงบในสามจังหวัดชายแดนใต้ ซึ่งองค์การบริหารส่วนตำบลก็ได้ดำเนินการป้องกันการเกิดเหตุดังกล่าว คือ การติดตั้งกล้องวงจรปิดในจุดที่เป็นที่สาธารณะ รวมทั้งได้ตั้งจุดตรวจ จุดสกัด จุดบริการ ในช่วงเทศกาลที่มีวันหยุดหลายวัน เพื่ออำนวยความสะดวกให้กับประชาชน แต่ปัญหาที่พบเป็นประจำคือการทะเลาะวิวาทของวัยรุ่นในชุมชน การแก้ปัญหาคือการแจ้งเตือนให้ผู้ปกครองดูแลบุตรหลานของตน การขอความร่วมมือไปยังผู้นำ การขอกำลังจากผู้นำ อปพร. เพื่อระงับเหตุไม่ให้เกิดความรุนแรง สิ่งที่สำคัญในการป้องกันภัย ประชาสัมพันธ์ให้ประชาชนมีการเฝ้าระวังเหตุ ช่วยเหลือดูแลกัน มีอะไรให้ช่วยเหลือกัน สร้างความสามัคคีในชุมชน

๔.๔ ยาเสพติด

ปัญหายาเสพติดในเขตตำบลบาเจาะ จากการที่ทางสถานีตำรวจหรือข้อมูลจากอำเภอแจ้ง บำบัดผู้ติดยาเสพติดให้กับองค์การบริหารส่วนตำบลทราบนั้น พบว่าในเขตตำบลมีผู้ติดยาเสพติดอยู่ในพื้นที่ไม่มากนัก หน่วยงานขององค์การบริหารส่วนตำบลที่ช่วยสอดส่องดูแลอยู่เป็นประจำ การแก้ไขปัญหาขององค์การบริหารส่วนตำบลสามารถทำได้เฉพาะตามอำนาจหน้าที่เท่านั้น เช่น การรณรงค์ การประชาสัมพันธ์ การแจ้งเบาะแส การฝึกอบรมให้ความรู้ ถ้านอกเหนือจากอำนาจหน้าที่ก็เป็นเรื่องของหน่วยงานอื่นเข้ามาดูแล ทั้งนี้องค์การบริหารส่วนตำบลก็ได้ให้ความร่วมมือมาโดยตลอด

๔.๕ การสังคมสงเคราะห์

องค์การบริหารส่วนตำบลได้ดำเนินการด้านสังคมสงเคราะห์ ดังนี้

- (๑) ดำเนินการจ่ายเบี้ยยังชีพให้กับผู้สูงอายุ ผู้พิการ และผู้ป่วยเอดส์
- (๒) รับลงทะเบียนและประสานโครงการเงินอุดหนุนเพื่อการเลี้ยงดูเด็กแรกเกิด
- (๓) ประสานทำบัตรผู้พิการ
- (๔) ตั้งโครงการช่วยเหลือผู้ยากจน ยากไร้ รายได้น้อย และผู้ด้อยโอกาสไร้ที่พึ่ง
- (๕) ตั้งโครงการปรับปรุงซ่อมแซมบ้านคนจน

๕. ระบบบริการพื้นฐาน

๕.๑ การคมนาคมขนส่ง

เส้นทางการคมนาคมที่เชื่อมต่อในเขตพื้นที่ตำบลแม่หวาดและพื้นที่ใกล้เคียงมีดังนี้

๑. ทางหลวงแผ่นดิน

- หมายเลข ๔๑๕๕ บาเจาะ- บ้านทอน
- หมายเลข ๔๑๒ สายเพชรเกษม

๒. สะพาน

- สะพานมีจำนวน - สะพาน

๓. การจัดการขนส่งมวลชน

- รถทัวร์สโงโกลก- กรุงเทพฯ
- รถทัวร์สโงโกลก- ภูเก็ต
- รถตู้นคราธิวาส- หาดใหญ่
- รถตู้นคราธิวาส- ยะลา
- รถ- ยะลา

๕.๒ การไฟฟ้า

หมู่บ้านที่อยู่ในเขตตำบลแม่มีจำนวนทั้งสิ้น	๗๘๘	ครัวเรือน
มีไฟฟ้าใช้	มีจำนวน	๗๕๘ ครัวเรือน
มีไฟฟ้าโซล่าเซลล์ใช้	มีจำนวน	- ครัวเรือน
ไม่มีไฟฟ้าใช้	จำนวน	๓๐ ครัวเรือน

๕.๓ การประปา

แหล่งน้ำในพื้นที่ตำบลบาเจาะส่วนใหญ่ได้มาจากแหล่งน้ำธรรมชาติที่ไหลมาจากไหล่เขาเป็นลำธารขนาดเล็ก และบึง น้ำตกและ ประปาหมู่บ้าน ประชาชนในพื้นที่ที่มีบ่อน้ำขุดสำหรับอุปโภคบริโภค แต่ช่วงหน้าแล้งน้ำในลำธารที่ไหลมาจากไหล่เขาก็จะมีน้ำค่อนข้างน้อยทำให้ประชาชนในพื้นที่มีน้ำไม่เพียงพอในการใช้อุปโภค บริโภค และทำการเกษตร และแหล่งน้ำเราได้มาจาก ๒ แหล่งน้ำด้วยกัน ประกอบด้วย

๑. แหล่งน้ำธรรมชาติ

- แม่น้ำ	จำนวน	-	แห่ง
- ห้วย/ลำธาร	จำนวน	-	แห่ง
- คลอง	จำนวน	๒	แห่ง
- หนอง/บึง	จำนวน	-	แห่ง
- น้ำตก	จำนวน	-	แห่ง

๒. แหล่งน้ำที่มนุษย์สร้างขึ้น

- อ่างเก็บน้ำ	จำนวน	-	แห่ง
- ฝายน้ำ	จำนวน	๓	แห่ง
- ประปาหมู่บ้าน	จำนวน	๓	แห่ง

๕.๔ โทรศัพท์

จำนวนเครือข่ายการใช้โทรศัพท์ยังไม่มีสัญญาณที่ทั่วถึง แบ่งเป็นส่วนดังรายละเอียดดังนี้

- จำนวนโทรศัพท์ส่วนบุคคล	จำนวน	-	หมายเลข
- จำนวนชุมสายโทรศัพท์	จำนวน	-	ชุมสาย
- หอกระจายข่าวหมู่บ้าน	จำนวน	๖	หมู่บ้าน
- โทรศัพท์เคลื่อนที่ที่มีสัญญาณ	จำนวน	-	หมู่บ้าน

๕.๕ ไปรษณีย์/การสื่อสาร/การขนส่งวัสดุ ครุภัณฑ์

ไปรษณีย์หลักอยู่ที่เขตเทศบาลตำบลบาเจาะ รับสินค้าที่ไปรษณีย์ตำบลแม่หวาดไปยังหมู่บ้านของตนเอง เพื่อนำจดหมายและพัสดุไปส่งให้ประชาชนเขตรับผิดชอบของตน

๖. ระบบเศรษฐกิจ

๖.๑ การเกษตร

ประชากรในพื้นที่ตำบลบาเจาะ ประกอบอาชีพเกษตรกรรมเป็นส่วนใหญ่ ผลผลิตทางการเกษตรที่สำคัญ ได้แก่ ยางพารา สวนผลไม้ ได้แก่ ทุเรียน ลองกอง มังคุด เงาะ ฯลฯ

- อาชีพเกษตรกรรม
- อาชีพเลี้ยงสัตว์
- อาชีพค้าขาย
- อาชีพรับจ้างทั่วไป

๖.๒ การปศุสัตว์

ประชาชนส่วนใหญ่จะประกอบกิจการในลักษณะเลี้ยงในครัวเรือนเป็นอาชีพเสริม เช่น การเลี้ยงไก่ เลี้ยงเป็ด เลี้ยงวัว เลี้ยงแพะ

๖.๓ การบริการ

พื้นที่มีสถานที่ให้บริการ ดังรายละเอียดดังนี้

๑. ร้านอาหาร	จำนวน	๕	แห่ง
๒. ปั้มน้ำมันหลอด	จำนวน	๑	แห่ง
๓. ร้านบริการ ล้าง อัดฉีด รถยนต์	จำนวน	๑	แห่ง
๔. ร้านขายของชำ	จำนวน	๑๖	แห่ง
๕. ร้านขายปลีก ส่ง ทางอินเทอร์เน็ต	จำนวน	๑	แห่ง
๖. ร้านจำหน่ายอุปกรณ์ ไฟฟ้า	จำนวน	๑	แห่ง

๗. เศรษฐกิจพอเพียงท้องถิ่น (ด้านการเกษตรและแหล่งน้ำ)

อบต.บาเจาะ อ.บาเจาะ จ.นราธิวาส				
ชื่อหมู่บ้าน	ชาย (คน)	หญิง (คน)	ครัวเรือน (ครัวเรือน)	พื้นที่ (ไร่)
บ้านปือเงาะ	๒๕๒	๒๖๗	๙๘	๐
บ้านดุก	๕๑๖	๕๖๗	๒๔๒	๐
บ้านเปาเบาะ	๑๗๑	๑๘๒	๗๖	๐
บ้านบาดง	๒๗๘	๒๗๔	๙๑	๐
บ้านดุกสุเหร่า	๔๖๐	๔๘๕	๑๘๗	๐
บ้านปือเงาะ ๒	๒๖๗	๒๘๖	๑๒๑	๐
สรุปรวม	๑๙๔๔	๒๐๓๑	๘๑๕	๐

๗.๑ การเกษตรองค์การบริหารส่วนตำบลบาเจาะ ลักษณะการประกอบอาชีพในเขตองค์การบริหารส่วนตำบลบาเจาะ สามารถปลูกพืชเศรษฐกิจ คือ ยางพาราข้าวนาปี มะพร้าว ลองกอง มังคุด ทุเรียน เป็นต้น สรุปได้ดังนี้

ด้านการเกษตร

หมู่บ้านชุมชน	นาข้าว ไร่/ ครัวเรือน	สับปะรด ไร่/ ครัวเรือน	ลองกอง ไร่/ ครัวเรือน	เงาะ ไร่/ ครัวเรือน	มังคุด ไร่/ ครัวเรือน	สละ ไร่/ ครัวเรือน	ทุเรียน ไร่/ ครัวเรือน	ยาง ไร่/ ครัวเรือน	ไร่อ้อย ไร่/ ครัวเรือน	มะพร้าว ไร่/ ครัวเรือน	ไร่มันสำปะหลัง ไร่/ ครัวเรือน
ม.๑	๕๕/ ๔๔๖	๖/๓	๕๑/ ๑๓๘	๙/๑๘	๑๕/ ๑๓		๑๐/๗	๖๐/๑ ๒๐	๒/๓	๕๕/ ๒๑๐	
ม.๓	๙๐/ ๔๘๕	๙/๓	๔๕/ ๑๖๑	๑๕/ ๒๙	๒๑/ ๑๓		๑๘/ ๑๓	๑๔๕/ ๑๑๕๕	๒/๑	๕๓/ ๑๙๗	๖/๑

ม.๕	๑๖๘/ ๘๗๐	๖/๑	๒๘/ ๙๗	๑๐/ ๑๗	๑๙/ ๑๐		๑๙/ ๑๒๓	๓๕/ ๕๕		๕๙/ ๒๕๘	๑/๑
ม.๖	๓๐/ ๑๙๕		๒๖/ ๖๖	๙/๑๒	๙/๑๒		๓๖/ ๓๐	๑๔๐/ ๙๑๒		๕/ ๑๓๔	
ม.๗	๑๕๕/ ๖๗๕		๒๕/ ๘๑	๒/๔	๗/๖	๑๐/ ๑๐	๑๒/๘	๒๕/ ๑๓๙		๑๐/ ๓๐	
ม.๘	๘๐/ ๕๕๗		๓๒/ ๔๙	๑๑/ ๑๐	๘/๘		๙/๕	๓๕/ ๑๒๙		๑๙/ ๕๘	
รวม	๕๗๘/ ๓,๒๒๘	๒๑/ ๗	๒๐๗/ ๕๙๒	๕๖/ ๖๐	๗๙/ ๖๒	๑๐/ ๑๐	๑๐๔/ ๗๕	๔๔๐/ ๒๖๐๐	๔/๔	๒๐๑/ ๘๘๗	๗/๓

๘. ศาสนา ประเพณี วัฒนธรรม

๘.๑ การนับถือศาสนา

ผู้ที่นับถือศาสนาอิสลาม คิดเป็นร้อยละ ๑๐๐

มีมัสยิด ๘ แห่ง

สุเหร่า ๖ แห่ง

๘.๒ ประเพณีและงานประจำปี

- ประเพณีวันอีด (ฮารีรายอ)
- ประเพณีวันอาสุรอ
- ประเพณีวันเมาลิด
- ประเพณีมหกรรมผลไม้และของดีเมืองบาเจาะฯลฯ

๘.๓ ภูมิปัญญาท้องถิ่น ภาษาถิ่น

ภูมิปัญญาท้องถิ่น

ประชาชนในเขตตำบลบาเจาะได้อนุรักษ์ภูมิปัญญาท้องถิ่น ได้แก่ วิธีการสานตะกร้าไว้ใช้ในครัวเรือน วิธีการจับปลาตามธรรมชาติเพื่อให้ปลาไม่สูญเสียพันธุ์ วิธีการทำไม้กวาดจากดอกหญ้า น้ำมันสมุนไพรที่ใช้กันทั่วไป และชาวมุสลิมก็มีการทำชุดชั้นหมากหรือภาษาอิสลามเรียกว่า “บุหงาซีละ” ถ้าเป็นพวกอาหารการกินก็จะมี กล้วยฉาบ ปลาต้ม ทุเรียนทอด เป็นต้น

ภาษาท้องถิ่น

- ภาษามลายู คิดเป็นร้อยละ ๑๐๐

๘.๔ สินค้าพื้นเมืองและของที่ระลึก

ประชาชนในเขตตำบลบาเจาะได้ผลิตต้องใช้พื้นเมืองขึ้นใช้ในครัวเรือนและเหลือเอาไว้จำหน่ายบ้าง ได้แก่ ไม้กวาดดอกหญ้า ตะกร้าสานพลาสติก กล้วยฉาบ

๙. ทรัพยากรธรรมชาติ

๙.๑ น้ำ

น้ำที่ใช้ในการอุปโภค บริโภค เป็นน้ำที่ได้จากน้ำฝนและน้ำป่าที่ไหลลงมาจากภูเขาเป็นลำธาร ห้วย หนอง บึง และน้ำตก พร้อมทั้งมีการสร้างฝายกั้นน้ำเพื่อกักเก็บน้ำไว้ใช้ในช่่วงหน้าแล้ง ซึ่งจะมาต่อท่อระบบส่งน้ำทำเป็นประปาหมู่บ้าน แต่ก็ยังไม่เพียงพอในช่วงหน้าแล้งเพราะฝนไม่ตกน้ำที่ไหลจากไหล่เขาลงมาลำธารแห้งไม่มีน้ำกักเก็บได้ ก็จะมีผลความลำบากในการใช้น้ำอุปโภค บริโภค และทางการเกษตรไม่เพียงพอ

๙.๒ ป่าไม้

ป่าไม้ในเขตตำบลบาเจาะจะเป็นไม้ยืนต้น ถ้าเข้าไปในเขตป่าด้านบนของภูเขาจะเป็นไม้ยืนต้นขนาดใหญ่ เป็นป่าดงดิบชื้นมีความอุดมสมบูรณ์ของทรัพยากรป่าไม้ และเมื่อเข้าเขตพื้นที่ทำกินของประชาชนป่าไม้ส่วนใหญ่จะเป็นต้นไม้อย่างพารา และเป็นต้นไม้สวนผลไม้ของประชาชนเป็นจำพวกต้นทุเรียน ต้นลองกอง ต้นมังคุด ต้นเงาะ เป็นต้น

๙.๓ ภูเขา

ในเขตตำบลบาเจาะส่วนใหญ่เป็นภูเขา มีพื้นที่ราบเพียงเล็กน้อย และพื้นที่ทำกินของประชาชนส่วนใหญ่ก็จะเป็นภูเขาและทุ่งนา

๑๐. การแก้ปัญหาในพื้นที่

๑) สร้างความเข้มแข็งให้กับชุมชน โดยร่วมมือกับทุกภาคส่วน ไม่ว่าจะเป็น อำเภอ ตำรวจ โรงพยาบาล สาธารณสุข ร่วมทำกิจกรรมต่างๆ กับชุมชน ให้ประชาชนเกิดความไว้วางใจและได้รับความคุ้มครองทางสังคม มีความเป็นกลาง รับทราบปัญหาและเร่งแก้ปัญหาให้ประชาชน

๒) กระจายเงินอุดหนุนช่วยเหลือประชาชนในหมู่บ้านทุกหมู่บ้านอย่างเท่าเทียมกัน

๓) ส่งเสริม สนับสนุน ทางด้านการศึกษา โดยการสนับสนุนจัดกิจกรรมให้เด็กได้รับความรู้ต่างๆ

๔) อำนวยความสะดวก ประสานงาน ส่งเสริมให้ประชาชนมีความรู้ในการใช้ประโยชน์จากกินและน้ำให้เหมาะสมกับพื้นที่ของชุมชน เพื่อพลิกวิกฤตให้เป็นโอกาส

๕) ส่งเสริมกิจกรรมให้ชุมชนปลอดสิ่งเสพติด เช่น จัดกิจกรรมให้เยาวชนได้ร่วมกิจกรรม

๖) ส่งเสริมอาชีพให้ประชาชนให้ใช้เวลาว่างให้เป็นประโยชน์

๗) สร้างกิจกรรมให้ประชาชนมีส่วนร่วมในการเสนอความคิดเห็นในการแก้ปัญหาของประชาชน

ส่วนที่ ๒ ยุทธศาสตร์องค์กรปกครองส่วนท้องถิ่น

ความสัมพันธ์ระหว่างแผนพัฒนาระดับภาค

(๑) แผนยุทธศาสตร์ชาติ ๒๐ ปี (พ.ศ.๒๕๖๑-๒๕๘๐)

ยุทธศาสตร์ชาติ ๒๐ ปี (พ.ศ. ๒๕๖๑-๒๕๘๐) เป็นยุทธศาสตร์ชาติฉบับแรกของประเทศไทยตามรัฐธรรมนูญแห่งราชอาณาจักรไทย ซึ่งจะต้องนำไปสู่การปฏิบัติเพื่อให้ประเทศไทยบรรลุวิสัยทัศน์ “ประเทศมีความมั่นคง มั่งคั่ง ยั่งยืน เป็นประเทศพัฒนาแล้ว ด้วยการพัฒนาตามหลักปรัชญาของเศรษฐกิจพอเพียง” โดยให้เป็นไปตามที่กำหนดในกฎหมายว่าด้วยการจัดทำยุทธศาสตร์ชาติ และต่อมาได้มีการตราพระราชบัญญัติการจัดทำยุทธศาสตร์ชาติ พ.ศ. ๒๕๖๐

วิสัยทัศน์

วิสัยทัศน์ประเทศคือ “ประเทศมีความมั่นคง มั่งคั่ง ยั่งยืน เป็นประเทศที่พัฒนาแล้ว ด้วยการพัฒนาตามหลักปรัชญาของเศรษฐกิจพอเพียง” โดยมีเป้าหมายการพัฒนาประเทศ คือ “ประเทศชาติมั่นคง ประชาชนมีความสุข เศรษฐกิจพัฒนาอย่างต่อเนื่อง สังคมเป็นธรรม ฐานทรัพยากรธรรมชาติยั่งยืน”



ยุทธศาสตร์ชาติระยะ ๒๐ ปี

การพัฒนาประเทศในช่วงระยะเวลาของยุทธศาสตร์ชาติ จะมุ่งเน้นการสร้างสมดุลระหว่างการพัฒนาเศรษฐกิจ สังคม และสิ่งแวดล้อม ประกอบด้วย ๖ ยุทธศาสตร์ ได้แก่

๑. **ยุทธศาสตร์ชาติด้านความมั่นคง** มีเป้าหมายการพัฒนาที่สำคัญ คือ ประชาชนอยู่ดี กินดี มีความสุข บ้านเมืองมีความมั่นคงในทุกมิติ และทุกระดับ กองทัพ หน่วยงานด้านความมั่นคง ภาครัฐ เอกชน และภาคประชาชน มีความพร้อมในการป้องกันและแก้ไขปัญหาความมั่นคง ประเทศไทยมีบทบาทด้านความมั่นคงเป็นที่ชื่นชมและได้รับการยอมรับโดยประชาคมระหว่างประเทศ และการบริหารจัดการความมั่นคงมีผลสำเร็จที่เป็นรูปธรรมอย่างมีประสิทธิภาพ โดยประเด็นยุทธศาสตร์ชาติด้านความมั่นคง ประกอบด้วย ๕ ประเด็น ได้แก่

๑.๑ การรักษาความสงบภายในประเทศ เพื่อสร้างเสริมความสงบเรียบร้อยและสันติสุขให้เกิดขึ้นกับประเทศชาติบ้านเมือง โดย (๑) การพัฒนาและเสริมสร้างคนในทุกภาคส่วนให้มีความเข้มแข็ง มีความพร้อมตระหนักในเรื่องความมั่นคง และมีส่วนร่วมในการแก้ไขปัญหา (๒) การพัฒนาและเสริมสร้างความจงรักภักดีต่อสถาบันหลักของชาติ (๓) การพัฒนาและเสริมสร้างการเมืองในระบอบประชาธิปไตยอันมีพระมหากษัตริย์ทรงเป็น

ประมุข ที่มีเสถียรภาพและมีธรรมาภิบาล เห็นแก่ประโยชน์ของประเทศชาติมากกว่าประโยชน์ส่วนตน และ (๔) การพัฒนาและเสริมสร้างกลไกที่สามารถป้องกันและขจัดสาเหตุของประเด็นปัญหาความมั่นคงที่สำคัญ

๑.๒ การป้องกันและแก้ไขปัญหามีผลกระทบต่อความมั่นคง เพื่อแก้ไขปัญหาเดิม และป้องกันไม่ให้ปัญหาใหม่เกิดขึ้น โดย (๑) การแก้ไขปัญหาคความมั่นคงในปัจจุบัน (๒) การติดตาม ฝ้าระวัง ป้องกัน และแก้ไข ปัญหาที่อาจอุบัติขึ้นใหม่ (๓) การสร้างความปลอดภัยและความสันติสุขอย่างถาวรในพื้นที่จังหวัดชายแดนภาคใต้ และ (๔) การรักษาความมั่นคงและผลประโยชน์ทางทรัพยากรธรรมชาติและสิ่งแวดล้อมทั้งทางบกและทางทะเล

๑.๓ การพัฒนาศักยภาพของประเทศให้พร้อมเผชิญภัยคุกคามที่กระทบต่อความมั่นคงของชาติ เพื่อยกระดับขีดความสามารถของกองทัพและหน่วยงานด้านความมั่นคง โดย (๑) การพัฒนาระบบงานข่าวกรอง แห่งชาติแบบบูรณาการอย่างมีประสิทธิภาพ (๒) การพัฒนาและพัฒนากำลังอำนาจแห่งชาติ กองทัพและหน่วยงาน ความมั่นคง รวมทั้งภาครัฐและภาคประชาชน ให้พร้อมป้องกันและรักษาอธิปไตยของประเทศ และเผชิญภัย คุกคามได้ทุกมิติ ทุกรูปแบบและทุกระดับ และ (๓) การพัฒนาระบบเตรียมพร้อมแห่งชาติและการบริหารจัดการภัย คุกคามให้มีประสิทธิภาพ

๑.๔ การบูรณาการความร่วมมือด้านความมั่นคงกับอาเซียนและนานาชาติรวมถึงองค์กรภาครัฐ และที่มีใช้ภาครัฐ เพื่อสร้างเสริมความสงบสุข สันติสุข ความมั่นคงและความเจริญก้าวหน้า ให้กับประเทศชาติ ภูมิภาค และโลก อย่างยั่งยืน โดย (๑) การเสริมสร้างและรักษาดุลยภาพสภาวะแวดล้อมระหว่างประเทศ (๒) การ เสริมสร้างและดำรงไว้ซึ่งสันติภาพและความมั่นคงของภูมิภาค และ (๓) การร่วมมือทางการพัฒนากับประเทศเพื่อน บ้าน ภูมิภาค โลก รวมถึงองค์กรภาครัฐและที่มีใช้ภาครัฐ

๑.๕ การพัฒนากลไกการบริหารจัดการความมั่นคงแบบองค์รวม เพื่อให้กลไกสำคัญต่าง ๆ ทำงาน ได้อย่างมีประสิทธิภาพ มีการใช้หลักธรรมาภิบาล และการบังคับใช้กฎหมายอย่างเคร่งครัด โดย (๑) การพัฒนา กลไกให้พร้อมสำหรับการติดตาม ฝ้าระวัง แจ้งเตือน ป้องกัน และแก้ไขปัญหาคความมั่นคงแบบองค์รวมอย่างเป็น รูปธรรม (๒) การบริหารจัดการความมั่นคงให้เอื้ออำนวยต่อการพัฒนาประเทศในมิติอื่น ๆ และ (๓) การพัฒนา กลไกและองค์กรขับเคลื่อนยุทธศาสตร์ชาติด้านความมั่นคง

๒. ยุทธศาสตร์ชาติด้านการสร้างความสามารถในการแข่งขัน มีเป้าหมายการพัฒนาที่มุ่งเน้นให้ ประเทศไทยเป็นประเทศที่พัฒนาแล้ว เศรษฐกิจเติบโตอย่างมีเสถียรภาพและยั่งยืน และมีขีดความสามารถในการ แข่งขันสูงขึ้น โดยประเด็นยุทธศาสตร์ชาติด้านการสร้างความสามารถในการแข่งขัน ประกอบด้วย ๕ ประเด็น ได้แก่

๒.๑ การเกษตรสร้างมูลค่า ให้ความสำคัญกับการเพิ่มผลผลิตภาพการผลิตทั้งเชิงปริมาณและมูลค่า และความหลากหลายของสินค้าเกษตร ประกอบด้วย (๑) เกษตรอัตลักษณ์พื้นถิ่น (๒) เกษตรปลอดภัย (๓) เกษตร ชีวภาพ (๔) เกษตรแปรรูป และ (๕) เกษตรอัจฉริยะ

๒.๒ อุตสาหกรรมและบริการแห่งอนาคต โดยสร้างอุตสาหกรรมและบริการแห่งอนาคตที่ ขับเคลื่อนประเทศไทยไปสู่ประเทศที่พัฒนาแล้วด้วยนวัตกรรมและเทคโนโลยีแห่งอนาคต ประกอบด้วย (๑) อุตสาหกรรมชีวภาพ (๒) อุตสาหกรรมและบริการการแพทย์ครบวงจร (๓) อุตสาหกรรมและบริการดิจิทัล ข้อมูล และปัญญาประดิษฐ์ (๔) อุตสาหกรรมและบริการขนส่ง และโลจิสติกส์ และ (๕) อุตสาหกรรมความมั่นคงของ ประเทศ

๒.๓ สร้างความหลากหลายด้านการท่องเที่ยว โดยการรักษาการเป็นจุดหมายปลายทางที่สำคัญ ของการท่องเที่ยวระดับโลกที่ดึงดูดนักท่องเที่ยวทุกระดับและเพิ่มสัดส่วนของนักท่องเที่ยวที่มีคุณภาพสูง ประกอบด้วย (๑) ท่องเที่ยวเชิงสร้างสรรค์และวัฒนธรรม (๒) ท่องเที่ยวเชิงธุรกิจ (๓) ท่องเที่ยวเชิงสุขภาพความ งามและแพทย์แผนไทย (๔) ท่องเที่ยวสำราญทางน้ำ และ (๕) ท่องเที่ยวเชื่อมโยงภูมิภาค

๒.๔ โครงสร้างพื้นฐาน เชื่อมไทย เชื่อมโลก ครอบคลุมถึงโครงสร้างพื้นฐานทางกายภาพในด้าน โครงข่ายคมนาคมพื้นที่และเมือง รวมถึงเทคโนโลยีตลอดจนโครงสร้างพื้นฐานทางเศรษฐกิจ โดย (๑) เชื่อมโยง โครงข่ายคมนาคมไร้รอยต่อ (๒) สร้างและพัฒนาเขตเศรษฐกิจพิเศษ (๓) เพิ่มพื้นที่และเมืองเศรษฐกิจ (๔) พัฒนา โครงสร้างพื้นฐานเทคโนโลยีสมัยใหม่ และ (๕) รักษาและเสริมสร้างเสถียรภาพทางเศรษฐกิจมหภาค

๒.๕ พัฒนาเศรษฐกิจบนพื้นฐานผู้ประกอบการยุคใหม่ สร้างและพัฒนาผู้ประกอบการยุคใหม่ที่มี ทักษะและจิตวิญญาณของการเป็นผู้ประกอบการ ที่มีความสามารถในการแข่งขันและมีอัตลักษณ์ชัดเจน โดย (๑) สร้างผู้ประกอบการอัจฉริยะ (๒) สร้างโอกาสเข้าถึงบริการทางการเงิน (๓) สร้างโอกาสเข้าถึงตลาด (๔) สร้างโอกาสเข้าถึงข้อมูล และ (๕) ปรับบทบาทและโอกาสการเข้าถึงบริการภาครัฐ

๓. ยุทธศาสตร์ชาติด้านการพัฒนาและเสริมสร้างศักยภาพทรัพยากรมนุษย์ มีเป้าหมายการพัฒนา ที่สำคัญเพื่อให้คนไทยเป็นคนดี คนเก่ง มีคุณภาพ พร้อมสำหรับวิถีชีวิตในศตวรรษที่ ๒๑ สังคมมีสภาพแวดล้อมที่ เอื้อและสนับสนุนต่อการพัฒนาคนตลอดช่วงชีวิต ประกอบด้วย ๗ ประเด็น ได้แก่

๓.๑ การปรับเปลี่ยนค่านิยมและวัฒนธรรม มุ่งเน้นให้สถาบันทางสังคมร่วมปลูกฝังค่านิยมและ วัฒนธรรมที่พึงประสงค์ โดย (๑) การปลูกฝังค่านิยมและวัฒนธรรมผ่านการเลี้ยงดูในครอบครัว (๒) การบูรณาการ เรื่องความซื่อสัตย์ วินัย คุณธรรม จริยธรรม ในการจัดการเรียนการสอนในสถานศึกษา (๓) การสร้างความเข้มแข็ง ในสถาบันทางศาสนา (๔) การปลูกฝังค่านิยมและวัฒนธรรมโดยใช้ชุมชนเป็นฐาน (๕) การสร้างค่านิยมและ วัฒนธรรมที่พึงประสงค์จากภาคธุรกิจ (๖) การใช้สื่อและสื่อสารมวลชนในการปลูกฝังค่านิยมและวัฒนธรรมของคน ในสังคม และ (๗) การส่งเสริมให้คนไทยมีจิตสาธารณะและมีความรับผิดชอบต่อส่วนรวม

๓.๒ การพัฒนาศักยภาพคนตลอดช่วงชีวิต มุ่งเน้นการพัฒนาคนเชิงคุณภาพในทุกช่วงวัย ประกอบด้วย (๑) ช่วงการตั้งครรภ์/ปฐมวัย เน้นการเตรียมความพร้อมให้แก่พ่อแม่ก่อนการตั้งครรภ์ (๒) ช่วงวัย เรียน/วัยรุ่น ปลูกฝังความเป็นคนดี มีวินัยพัฒนาทักษะการเรียนรู้ที่สอดคล้องกับศตวรรษที่ ๒๑ (๓) ช่วงวัยแรงงาน ยกระดับศักยภาพ ทักษะและสมรรถนะแรงงานสอดคล้องกับความต้องการของตลาด และ (๔) ช่วงวัยผู้สูงอายุ ส่งเสริมให้ผู้สูงอายุเป็นพลังในการขับเคลื่อนประเทศ

๓.๓ ปฏิรูปกระบวนการเรียนรู้ที่ตอบสนองต่อการเปลี่ยนแปลง ในศตวรรษที่ ๒๑ มุ่งเน้นผู้เรียน ให้มีทักษะการเรียนรู้และมีใจใฝ่เรียนรู้ตลอดเวลา โดย (๑) การปรับเปลี่ยนระบบการเรียนรู้ให้เอื้อต่อการพัฒนา ทักษะสำหรับศตวรรษที่ ๒๑ (๒) การเปลี่ยนโฉมบทบาท “ครู” ให้เป็นครูยุคใหม่ (๓) การเพิ่มประสิทธิภาพระบบ บริหาร จัดการศึกษาในทุกกระดับ ทุกประเภท (๔) การพัฒนาระบบการเรียนรู้ตลอดชีวิต (๕) การสร้างความตื่นตัว ให้คนไทยตระหนักถึงบทบาท ความรับผิดชอบ และการวางตำแหน่งของประเทศไทยในภูมิภาคเอเชียอาคเนย์และ ประชาคมโลก (๖) การวางพื้นฐานระบบรองรับการเรียนรู้โดยใช้ดิจิทัลแพลตฟอร์ม และ (๗) การสร้างระบบ การศึกษาเพื่อเป็นเลิศทางวิชาการระดับนานาชาติ

๓.๔ การตระหนักถึงพหุปัญญาของมนุษย์ที่หลากหลาย โดย (๑) การพัฒนาและส่งเสริมพหุ ปัญญาผ่านครอบครัว ระบบสถานศึกษา สภาพแวดล้อม รวมทั้งสื่อตั้งแต่ระดับปฐมวัย (๒) การสร้างเส้นทางอาชีพ สภาพแวดล้อมการทำงาน และระบบสนับสนุน ที่เหมาะสมสำหรับผู้มีความสามารถพิเศษผ่านกลไกต่างๆ และ (๓) การดึงดูดกลุ่มผู้เชี่ยวชาญต่างชาติและคนไทยที่มีความสามารถในต่างประเทศให้มาสร้างและพัฒนาเทคโนโลยี และนวัตกรรมให้กับประเทศ

๓.๕ การเสริมสร้างให้คนไทยมีสุขภาวะที่ดี ครอบคลุมทั้งด้านกาย ใจ สติปัญญา และสังคม โดย (๑) การสร้างความรอบรู้ด้านสุขภาวะ (๒) การป้องกันและควบคุมปัจจัยเสี่ยงที่คุกคามสุขภาวะ (๓) การสร้างสภาพแวดล้อมที่เอื้อต่อการมีสุขภาวะที่ดี (๔) การพัฒนาระบบบริการสุขภาพที่ทันสมัยสนับสนุนการสร้างสุขภาวะที่ดี และ (๕) การส่งเสริมให้ชุมชนเป็นฐานในการสร้างสุขภาวะที่ดีในทุกพื้นที่

๓.๖ การสร้างสภาพแวดล้อมที่เอื้อต่อการพัฒนาและเสริมสร้างศักยภาพทรัพยากรมนุษย์โดย (๑) การสร้างความอยู่ดีมีสุขของครอบครัวไทย (๒) การส่งเสริมบทบาทการมีส่วนร่วมของภาครัฐ ภาคเอกชน องค์กรปกครองส่วนท้องถิ่น ครอบครัวและชุมชนในการพัฒนาทรัพยากรมนุษย์ (๓) การปลูกฝังและพัฒนาทักษะนอกห้องเรียน และ (๔) การพัฒนาระบบฐานข้อมูลเพื่อการพัฒนาทรัพยากรมนุษย์

๓.๗ การเสริมสร้างศักยภาพการกีฬาในการสร้างคุณค่าทางสังคมและพัฒนาประเทศโดย (๑) การส่งเสริมการออกกำลังกาย และกีฬาขั้นพื้นฐานให้กลายเป็นวิถีชีวิต (๒) การส่งเสริมให้ประชาชนมีส่วนร่วมในกิจกรรมออกกำลังกาย กีฬาและนันทนาการ (๓) การส่งเสริมการกีฬาเพื่อพัฒนาสู่ระดับอาชีพ และ (๔) การพัฒนาบุคลากรด้านการกีฬาและนันทนาการเพื่อรองรับการเติบโตของอุตสาหกรรมกีฬา

๔. ยุทธศาสตร์ชาติด้านการสร้างโอกาสและความเสมอภาคทางสังคม มีเป้าหมายการพัฒนาที่สำคัญเพื่อสร้างความเป็นธรรม และลดความเหลื่อมล้ำในทุกมิติ กระจายศูนย์กลางความเจริญทางเศรษฐกิจและสังคมเพิ่มโอกาสให้ทุกภาคส่วนเข้ามาเป็นกำลังของการพัฒนาประเทศในทุกระดับเพื่อความสมานฉันท์ และเพิ่มขีดความสามารถของชุมชนท้องถิ่นในการพัฒนา การพึ่งตนเองและการจัดการตนเองเพื่อสร้างสังคมคุณภาพ ประกอบด้วย ๔ ประเด็น ได้แก่

๔.๑ การลดความเหลื่อมล้ำ สร้างความเป็นธรรมในทุกมิติ โดย (๑) ปรับโครงสร้างเศรษฐกิจฐานราก (๒) ปฏิรูประบบภาษีและการคุ้มครองผู้บริโภค (๓) กระจายการถือครองที่ดินและการเข้าถึงทรัพยากร (๔) เพิ่มผลิตภาพและคุ้มครองแรงงานไทยให้เป็นแรงงานฝีมือที่มีคุณภาพและความริเริ่มสร้างสรรค์ มีความปลอดภัยในการทำงาน (๕) สร้างหลักประกันทางสังคมที่ครอบคลุมและเหมาะสมกับคนทุกช่วงวัย ทุกเพศภาวะและทุกกลุ่ม (๖) ลงทุน ทางสังคมแบบมุ่งเป้าเพื่อช่วยเหลือกลุ่มคนยากจนและกลุ่มผู้ด้อยโอกาสโดยตรง (๗) สร้างความเป็นธรรมในการเข้าถึงบริการสาธารณสุขและการศึกษา โดยเฉพาะสำหรับผู้มีรายได้น้อยและกลุ่มผู้ด้อยโอกาส และ (๘) สร้างความเป็นธรรมในการเข้าถึงกระบวนการยุติธรรมอย่างทั่วถึง

๔.๒ การกระจายศูนย์กลางความเจริญทางเศรษฐกิจ สังคมและเทคโนโลยี โดย (๑) พัฒนาศูนย์กลางความเจริญทางเศรษฐกิจ สังคมและเทคโนโลยีในภูมิภาค (๒) กำหนดแผนพัฒนาเศรษฐกิจและสังคมของแต่ละกลุ่มจังหวัดในมิติต่าง ๆ (๓) จัดระบบเมืองที่เอื้อต่อการสร้างชีวิตและสังคมที่มีคุณภาพและปลอดภัยให้สามารถตอบสนองต่อสังคมสูงวัยและแนวโน้มของการขยายตัวของเมืองในอนาคต (๔) ปรับโครงสร้างและแก้ไขกฎหมายระเบียบบริหารราชการแผ่นดิน เพื่อวางระบบและกลไกการบริหารงานในระดับภาค กลุ่มจังหวัด (๕) สนับสนุนการพัฒนาพื้นที่บนฐานข้อมูลความรู้ เทคโนโลยีและนวัตกรรม และ (๖) การพัฒนากำลังแรงงานในพื้นที่

๔.๓ การเสริมสร้างพลังทางสังคม โดย (๑) สร้างสังคมเข้มแข็งที่แบ่งปันไม่ทอดทิ้งกัน และมีคุณธรรม โดยสนับสนุนการรวมตัวและตั้งพลังของภาคส่วนต่าง ๆ (๒) การรองรับสังคมสูงวัยอย่างมีคุณภาพ (๓) สนับสนุนความร่วมมือระหว่างภาครัฐภาคเอกชน ภาควิชาการ ภาคประชาสังคมและภาคประชาชน (๔) ส่งเสริมความเสมอภาคทางเพศและบทบาทของสตรีในการสร้างสรรค์สังคม (๕) สนับสนุนการพัฒนาบนฐานทุนทางสังคมและวัฒนธรรม และ (๖) สนับสนุนการพัฒนาเทคโนโลยีสารสนเทศและสื่อสร้างสรรค์ เพื่อรองรับสังคมยุคดิจิทัล

๔.๔ การเพิ่มขีดความสามารถของชุมชนท้องถิ่นในการพัฒนา การพึ่งตนเองและการจัดการตนเอง โดย (๑) ส่งเสริมการปรับพฤติกรรมในระดับครัวเรือนให้มีขีดความสามารถในการจัดการวางแผนชีวิต สุขภาพ ครอบครัว การเงินและอาชีพ (๒) เสริมสร้างศักยภาพของชุมชนในการพึ่งตนเองและการพึ่งพากันเอง (๓) สร้างการมีส่วนร่วมของภาคส่วนต่าง ๆ เพื่อสร้างประชาธิปไตยชุมชน และ (๔) สร้างภูมิคุ้มกันทางปัญญาให้กับชุมชน

๕. ยุทธศาสตร์ชาติด้านการสร้างการเติบโตบนคุณภาพชีวิตที่เป็นมิตรต่อสิ่งแวดล้อม มีเป้าหมายการพัฒนาที่สำคัญเพื่ออนุรักษ์และรักษาทรัพยากรธรรมชาติ สิ่งแวดล้อม และวัฒนธรรม ให้คนรุ่นต่อไปได้ใช้อย่างยั่งยืน มีสมดุล การฟื้นฟูและสร้างใหม่ฐานทรัพยากรธรรมชาติและสิ่งแวดล้อมเพื่อลดผลกระทบทางลบจากการพัฒนาสังคมเศรษฐกิจของประเทศ การใช้ประโยชน์และสร้างการเติบโตบนฐานทรัพยากรธรรมชาติและสิ่งแวดล้อมให้สมดุลภายในขีดความสามารถของระบบนิเวศ การยกระดับกระบวนการผลิต เพื่อกำหนดอนาคตประเทศด้านทรัพยากรธรรมชาติ สิ่งแวดล้อม และวัฒนธรรมบนหลักของการมีส่วนร่วม และธรรมาภิบาล โดยประเด็นยุทธศาสตร์ชาติด้านการสร้างการเติบโตบนคุณภาพชีวิตที่เป็นมิตรต่อสิ่งแวดล้อม ประกอบด้วย ๖ ประเด็น ได้แก่

๕.๑ สร้างการเติบโตอย่างยั่งยืนบนสังคมเศรษฐกิจสีเขียว โดย (๑) เพิ่มมูลค่าของเศรษฐกิจฐานชีวภาพให้สอดคล้องกับยุทธศาสตร์ด้านการสร้างความสามารถในการแข่งขัน (๒) อนุรักษ์และฟื้นฟูความหลากหลายทางชีวภาพในและนอกถิ่นกำเนิด (๓) อนุรักษ์และฟื้นฟูแม่น้ำลำคลองและแหล่งน้ำธรรมชาติทั่วประเทศ (๔) รักษาและเพิ่มพื้นที่สีเขียวที่เป็นมิตรกับสิ่งแวดล้อม และ (๕) ส่งเสริมการบริโภคและการผลิตที่ยั่งยืน

๕.๒ สร้างการเติบโตอย่างยั่งยืนบนสังคมเศรษฐกิจภาคทะเล โดย (๑) เพิ่มมูลค่าของเศรษฐกิจฐานชีวภาพทางทะเล (๒) ปรับปรุง ฟื้นฟู และสร้างใหม่ทรัพยากรทางทะเลและชายฝั่งทั้งระบบ (๓) ฟื้นฟูชายหาดที่เป็นแหล่งท่องเที่ยว ชายฝั่งทะเลได้รับการป้องกันและแก้ไขทั้งระบบ และมีนโยบายการจัดการชายฝั่งแบบบูรณาการ อย่างเป็นองค์รวม และ (๔) พัฒนาและเพิ่มสัดส่วนกิจกรรมทางทะเลที่เป็นมิตรต่อสิ่งแวดล้อม

๕.๓ สร้างการเติบโตอย่างยั่งยืนบนสังคมเศรษฐกิจที่เป็นมิตรต่อสภาพภูมิอากาศ โดย (๑) ลดการปล่อยก๊าซเรือนกระจก (๒) มีการปรับตัวเพื่อลดความสูญเสีย และเสียหายจากภัยธรรมชาติและผลกระทบที่เกี่ยวข้องกับการเปลี่ยนแปลงสภาพภูมิอากาศ (๓) มุ่งเป้าสู่การลงทุนที่เป็นมิตรต่อสภาพภูมิอากาศในการพัฒนาโครงสร้างพื้นฐานของภาครัฐและภาคเอกชน และ (๔) พัฒนาและสร้างระบบรับมือปรับตัวต่อโรคอุบัติใหม่และโรคอุบัติซ้ำที่เกิดจากการเปลี่ยนแปลงภูมิอากาศ

๕.๔ พัฒนาพื้นที่เมือง ชนบท เกษตรกรรมและอุตสาหกรรมเชิงนิเวศ มุ่งเน้นความเป็นเมืองที่เติบโตอย่างต่อเนื่อง โดย (๑) จัดทำแผนผังภูมินิเวศเพื่อการพัฒนาเมือง ชนบท พื้นที่เกษตรกรรมและอุตสาหกรรม รวมถึงพื้นที่อนุรักษ์ตามศักยภาพและความเหมาะสมทางภูมินิเวศอย่างเป็นเอกภาพ (๒) พัฒนาพื้นที่เมือง ชนบท เกษตรกรรม และ อุตสาหกรรมเชิงนิเวศที่มีการบริหารจัดการตามแผนผังภูมินิเวศอย่างยั่งยืน (๓) จัดการมลพิษที่มีผลกระทบต่อสิ่งแวดล้อม และสารเคมีในภาคเกษตรทั้งระบบ ให้เป็นไปตามมาตรฐานสากลและค่ามาตรฐานสากล (๔) สงวนรักษา อนุรักษ์ ฟื้นฟู และพัฒนาทรัพยากรธรรมชาติ มรดกทางสถาปัตยกรรมและศิลปวัฒนธรรม อัตลักษณ์ และวิถีชีวิตพื้นถิ่นบนฐานธรรมชาติ และฐานวัฒนธรรมอย่างยั่งยืน (๕) พัฒนาเครือข่ายองค์กรพัฒนาเมืองและชุมชน รวมทั้งกลุ่มอาสาสมัคร ด้วยกลไกการมีส่วนร่วมของทุกภาคส่วนในท้องถิ่น และ (๖) เสริมสร้างระบบสาธารณสุขและอนามัยสิ่งแวดล้อมและยกระดับความสามารถในการป้องกันโรคอุบัติใหม่และอุบัติซ้ำ

๕.๕ พัฒนาความมั่นคงทางน้ำ พลังงาน และเกษตรที่เป็นมิตรต่อสิ่งแวดล้อม โดย (๑) พัฒนาการจัดการน้ำเชิงลุ่มน้ำทั้งระบบเพื่อเพิ่มความมั่นคงด้านน้ำของประเทศ (๒) เพิ่มผลิตภาพของน้ำทั้งระบบในการใช้น้ำอย่างประหยัด รู้คุณค่า และสร้างมูลค่าเพิ่มจากการใช้น้ำให้ทัดเทียมกับระดับสากล (๓) พัฒนาความมั่นคงพลังงานของประเทศและส่งเสริมการใช้พลังงานที่เป็นมิตรต่อสิ่งแวดล้อม (๔) เพิ่มประสิทธิภาพการใช้พลังงานโดยลดความ

เข้มข้นของการใช้พลังงาน และ (๕) พัฒนาความมั่นคงด้านการเกษตรและอาหารของประเทศและชุมชนในมิติ ปริมาณ คุณภาพ ราคาและการเข้าถึงอาหาร

๕.๖ ยกระดับกระบวนการทัศน์เพื่อกำหนดอนาคตประเทศ โดย (๑) ส่งเสริมคุณลักษณะและ พฤติกรรมที่พึงประสงค์ด้านสิ่งแวดล้อมและคุณภาพชีวิตที่ดีของคนไทย (๒) พัฒนาเครื่องมือ กลไกและระบบ ยุติธรรม และระบบประชาธิปไตยสิ่งแวดล้อม (๓) จัดโครงสร้างเชิงสถาบันเพื่อจัดการประเด็นร่วม ด้านการบริหาร จัดการทรัพยากรธรรมชาติและสิ่งแวดล้อมที่สำคัญ และ (๔) พัฒนาและดำเนินโครงการที่ยกระดับกระบวนการทัศน์ เพื่อกำหนดอนาคตประเทศ ด้านทรัพยากรธรรมชาติ สิ่งแวดล้อมและวัฒนธรรมบนหลักของการมีส่วนร่วม และธรรมาภิบาล

๖. ยุทธศาสตร์ชาติด้านการปรับสมดุล และพัฒนาระบบบริหารจัดการภาครัฐ มีเป้าหมายการพัฒนาที่สำคัญเพื่อให้ภาครัฐมีวัฒนธรรมการทำงานที่มุ่งผลสัมฤทธิ์และผลประโยชน์ส่วนรวม ตอบสนองความต้องการของประชาชนได้อย่างสะดวก รวดเร็ว โปร่งใส โดยภาครัฐมีขนาดเล็กคล่อง พร้อมปรับตัวให้ทันต่อการเปลี่ยนแปลง มีความโปร่งใส ปลอดภัยทุจริต และประพฤตินิชอบ กระบวนการยุติธรรมเป็นไปเพื่อประโยชน์ต่อส่วนรวมของประเทศ ประกอบด้วย ๘ ประเด็น ได้แก่

๖.๑ ภาครัฐที่ยึดประชาชนเป็นศูนย์กลาง ตอบสนองความต้องการ และให้บริการอย่างสะดวก รวดเร็ว โปร่งใส โดย (๑) การให้บริการสาธารณะของภาครัฐได้มาตรฐานสากล และเป็นระดับแนวหน้าของภูมิภาค และ (๒) ภาครัฐมีความเชื่อมโยงในการให้บริการสาธารณะต่าง ๆ ผ่านการนำเทคโนโลยีดิจิทัลมาประยุกต์ใช้

๖.๒ ภาครัฐบริหารงานแบบบูรณาการโดยมียุทธศาสตร์ชาติเป็นเป้าหมาย และเชื่อมโยงการพัฒนาในทุกระดับ ทุกประเด็น ทุกภารกิจ และทุกพื้นที่ โดย (๑) ให้ยุทธศาสตร์ชาติเป็นกลไกขับเคลื่อนการพัฒนาประเทศ (๒) ระบบการเงินการคลังประเทศสนับสนุนการขับเคลื่อนยุทธศาสตร์ชาติ และ (๓) ระบบติดตามประเมินผล ที่สะท้อนการบรรลุเป้าหมายยุทธศาสตร์ชาติในทุกระดับ

๖.๓ ภาครัฐมีขนาดเล็กคล่อง เหมาะสมกับภารกิจ ส่งเสริมให้ประชาชนและทุกภาคส่วนมีส่วนร่วมในการพัฒนาประเทศ โดย (๑) ภาครัฐมีขนาดที่เหมาะสม (๒) ทุกภาคส่วนมีส่วนร่วมในการพัฒนาประเทศ และ (๓) ส่งเสริมการกระจายอำนาจและสนับสนุนบทบาทชุมชนท้องถิ่นให้องค์กรปกครองส่วนท้องถิ่นเป็นหน่วยงานที่มีสมรรถนะสูง ตั้งอยู่บนหลักธรรมาภิบาล

๖.๔ ภาครัฐมีความทันสมัย โดย (๑) องค์กรภาครัฐมีความยืดหยุ่นเหมาะสมกับบริบทการพัฒนาประเทศ และ (๒) พัฒนาและปรับระบบวิธีการปฏิบัติราชการให้ทันสมัย

๖.๕ บุคลากรภาครัฐเป็นคนดีและเก่ง ยึดหลักคุณธรรม จริยธรรม มีจิตสำนึก มีความสามารถสูง มุ่งมั่น และเป็นมืออาชีพ โดย (๑) ภาครัฐมีการบริหารกำลังคนที่มีความคล่องตัว ยึดระบบคุณธรรม และ (๒) บุคลากรภาครัฐยึดค่านิยมในการทำงานเพื่อประชาชน มีคุณธรรม และมีการพัฒนาตามเส้นทางความก้าวหน้าในอาชีพ

๖.๖ ภาครัฐมีความโปร่งใส ปลอดภัยทุจริตและประพฤตินิชอบ โดย (๑) ประชาชนและภาคีต่าง ๆ ในสังคมร่วมมือกันในการป้องกันการทุจริต และประพฤตินิชอบ (๒) บุคลากรภาครัฐยึดมั่นในหลักคุณธรรม จริยธรรมและความซื่อสัตย์สุจริต (๓) การปราบปรามการทุจริตประพฤตินิชอบมีประสิทธิภาพมีความเด็ดขาด เป็นธรรม และตรวจสอบได้ และ (๔) การบริหารจัดการการป้องกันและปราบปรามการทุจริตอย่างเป็นระบบแบบบูรณาการ

๖.๗ กฎหมายมีความสอดคล้องเหมาะสมกับบริบทต่าง ๆ และมีเท่าที่จำเป็น โดย (๑) ภาครัฐจัดให้มีกฎหมายที่สอดคล้อง และเหมาะสมกับบริบทต่าง ๆ ที่เปลี่ยนแปลง (๒) มีกฎหมายเท่าที่จำเป็น และ (๓) การบังคับใช้กฎหมายอย่างมีประสิทธิภาพ เท่าเทียม มีการเสริมสร้างประสิทธิภาพการใช้กฎหมาย

๖.๘ กระบวนการยุติธรรมเคารพสิทธิมนุษยชนและปฏิบัติต่อประชาชนโดยเสมอภาค โดย (๑) บุคลากรและหน่วยงานในกระบวนการยุติธรรมเคารพและยึดมั่นในหลักประชาธิปไตย เคารพศักดิ์ศรีความเป็นมนุษย์ที่พึงได้รับการปฏิบัติอย่างเท่าเทียม (๒) ทุกหน่วยงานในกระบวนการยุติธรรมมีบทบาทเชิงรุกร่วมกันในทุกขั้นตอนของการค้นหาความจริง (๓) หน่วยงานในกระบวนการยุติธรรมทั้งทางแพ่ง อาญา และปกครองมีเป้าหมายและยุทธศาสตร์ร่วมกัน (๔) ส่งเสริมระบบยุติธรรมทางเลือก ระบบยุติธรรมชุมชน และการมีส่วนร่วมของประชาชนในกระบวนการยุติธรรม และ (๕) พัฒนามาตรการอื่นแทนโทษทางอาญา



(๒) แผนพัฒนาเศรษฐกิจและสังคมแห่งชาติ

๒.๑ แผนพัฒนาเศรษฐกิจและสังคมแห่งชาติ ฉบับที่ ๑๒ (พ.ศ.๒๕๖๐-๒๕๖๔)

แผนพัฒนาเศรษฐกิจและสังคมแห่งชาติ ฉบับที่ ๑๒ (พ.ศ. ๒๕๖๐-๒๕๖๔) ได้จัดทำขึ้นในช่วงเวลาของการปฏิรูปประเทศและสถานการณ์โลกที่เปลี่ยนแปลงอย่างรวดเร็วและเชื่อมโยงกันใกล้ชิดกันมากขึ้น โดยได้น้อมนำหลัก “ปรัชญาของเศรษฐกิจพอเพียง” มาเป็นปรัชญานำทางในการพัฒนาประเทศต่อเนื่องจากแผนพัฒนาฯ ฉบับที่ ๙-๑๑ เพื่อเสริมสร้างภูมิคุ้มกันและช่วยให้สังคมไทยสามารถยืนหยัดอยู่ได้อย่างมั่นคง เกิดภูมิคุ้มกัน และมีการบริหารจัดการความเสี่ยงอย่างเหมาะสม ส่งผลให้การพัฒนาประเทศสู่ความสมดุลและยั่งยืน ยุทธศาสตร์ในแผนพัฒนาฯ ฉบับที่ ๑๒ มีทั้งหมด ๑๐ ยุทธศาสตร์ โดยมี ๖ ยุทธศาสตร์ตามกรอบยุทธศาสตร์ชาติ ๒๐ ปี และอีก ๔ ยุทธศาสตร์ที่เป็นปัจจัยสนับสนุน ดังนี้

๑. การเสริมสร้างและพัฒนาศักยภาพทุนมนุษย์
๒. ยุทธศาสตร์การสร้างความเป็นธรรมและลดความเหลื่อมล้ำในสังคม
๓. ยุทธศาสตร์การสร้างความเข้มแข็งทางเศรษฐกิจและแข่งขันได้อย่างยั่งยืน
๔. ยุทธศาสตร์การเติบโตที่เป็นมิตรกับสิ่งแวดล้อมเพื่อการพัฒนาที่ยั่งยืน
๕. ยุทธศาสตร์การเสริมสร้างความมั่นคงแห่งชาติเพื่อการพัฒนาประเทศสู่ความมั่งคั่ง

และยั่งยืน

๖. ยุทธศาสตร์การบริหารจัดการในภาครัฐ การป้องกันการทุจริตประพหุมิติชอบและ
ธรรมาภิบาลในสังคมไทย

๗. ยุทธศาสตร์การพัฒนาโครงสร้างพื้นฐานและระบบโลจิสติกส์

๘. ยุทธศาสตร์การพัฒนาวิทยาศาสตร์ เทคโนโลยี วิจัย และนวัตกรรม

๙. ยุทธศาสตร์การพัฒนาภาค เมือง และพื้นที่เศรษฐกิจ

๑๐. ยุทธศาสตร์การต่างประเทศ ประเทศเพื่อนบ้าน และภูมิภาค

6-6-4 ยุทธศาสตร์ชาติ 20 ปี สู่ยุทธศาสตร์ของแผนพัฒนาฯ ฉบับที่ 12

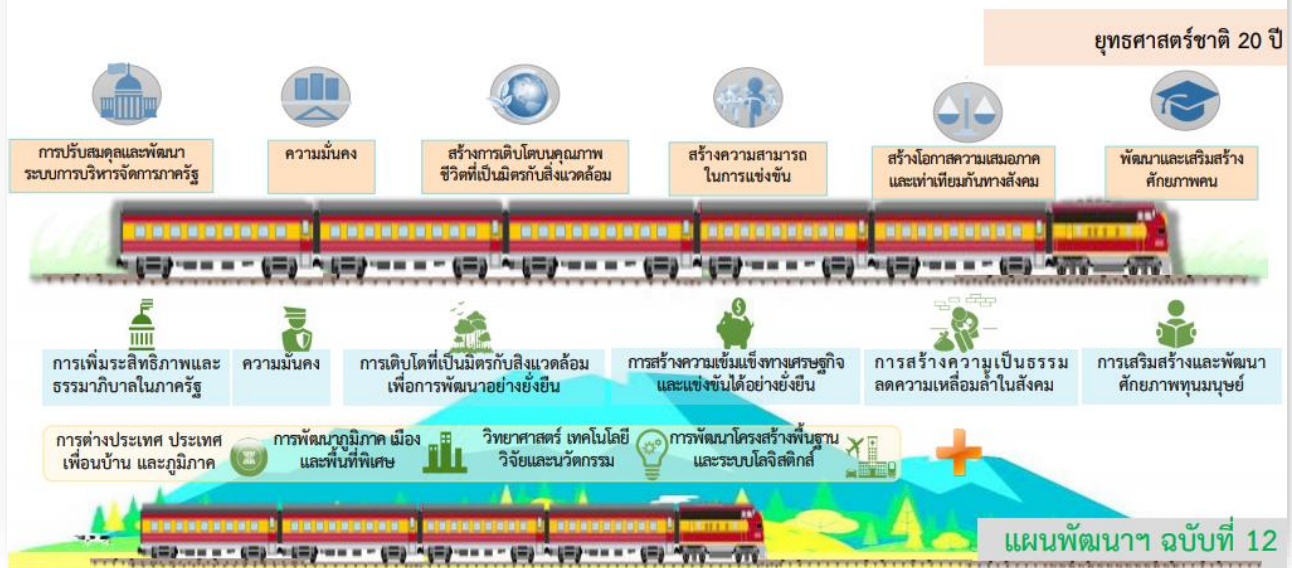

๒.๒ กรอบแผนพัฒนาเศรษฐกิจและสังคมแห่งชาติ ฉบับที่ ๑๓ (พ.ศ.๒๕๖๖-๒๕๗๐)

๒.๒.๑ โอกาสและความเสี่ยงของประเทศไทยในระยะแผนพัฒนาฯ ฉบับที่ ๑๓

แผนพัฒนาเศรษฐกิจและสังคมแห่งชาติ ฉบับที่ ๑๓ เป็นแผนพัฒนาฯ ฉบับแรกที่เริ่มต้นกระบวนการยกร่างกรอบแผนภายใต้ยุทธศาสตร์ชาติและจะมีผลในการใช้เป็นกรอบเพื่อกำหนดแผนระดับปฏิบัติการในช่วง ๕ ปีที่สองของยุทธศาสตร์ชาติ ๒๐ ปี ยังคงน้อมนำปรัชญาของเศรษฐกิจพอเพียงมาเป็นหลักปรัชญานำทางในการขับเคลื่อนและวางแผนการพัฒนาประเทศ ให้เกิดประสิทธิผลในการขับเคลื่อนพลวัตการพัฒนาประเทศในมิติต่าง ๆ ไปสู่เป้าหมายตามยุทธศาสตร์ชาติได้อย่างเป็นรูปธรรม และโดยที่ทั่วโลก รวมถึงไทยยังอยู่ในช่วงเวลาที่ต้องเผชิญกับความท้าทายจากภายนอกและภายในประเทศที่มีความผันแปรสูง และมีแนวโน้มจะทวีความรุนแรงมากขึ้นในอนาคต ทั้งที่เป็นผลสืบเนื่องมาจากสถานการณ์แพร่ระบาดของโรคติดเชื้อไวรัสโคโรนา ๒๐๑๙ (โควิด-๑๙) และโครงสร้างในประเทศที่ยังคงมีข้อจำกัดภายในที่รอการปรับปรุงแก้ไข ในหลายมิติ การกำหนดทิศทางการพัฒนาประเทศในระยะต่อไปจึงจำเป็นต้องให้ความสำคัญกับการทำความเข้าใจถึงปัจจัยภายนอกและภายในตลอดจนการเปลี่ยนแปลงของปัจจัยทั้งหมดที่ส่งผลกระทบต่อและมีอิทธิพลกับโครงสร้างและองค์ประกอบของประเทศในทุกมิติ เพื่อนำมาประมวลผลและกำหนดกรอบทิศทางการพัฒนาประเทศที่ควรมุ่งไปในอนาคตให้มีความสอดคล้องกับเป้าหมายการพัฒนาที่ยั่งยืน (Sustainable Development Goals: SDGs) ตลอดจนสามารถนำพาประเทศให้เติบโตต่อไปท่ามกลางความผันแปรที่เกิดขึ้น

เพื่อให้ประเทศไทยสามารถสร้างสรรค์โอกาสจากความท้าทายภายนอกและสามารถเสริมสร้างความเข้มแข็งจากภายในประเทศให้สามารถเติบโตต่อไปได้อย่างมั่นคง สามารถบรรลุเป้าหมายในระยะ ๒๐ ปี ภายใต้ยุทธศาสตร์ชาติตามกรอบระยะเวลาที่คาดหวัง การวางกรอบทิศทางการพัฒนาประเทศในระยะต่อไปให้สามารถกำหนดแนวทางที่ประเทศจะมุ่งไปเพื่อบรรลุผลในระยะ ๕ ปี ของแผนพัฒนาฯ ซึ่งจะช่วยขับเคลื่อนประเทศไปสู่การบรรลุเป้าหมายระยะยาวภายใต้ยุทธศาสตร์ชาติได้นั้นจำเป็นที่ประเทศไทยจะต้องให้ความสำคัญกับการเสริมสร้างความสามารถในการบริหารจัดการและรับมือกับความเสี่ยง ตลอดจนสรรสร้างประโยชน์จากโอกาสที่เกิดขึ้นได้อย่างเหมาะสมและทัน่วงที ซึ่งความเชื่อมโยงระหว่างแนวโน้มการเปลี่ยนแปลงระดับโลก (Megatrends) ตลอดจนผลกระทบและความปกติใหม่ (New Normal) จากสถานการณ์การแพร่ระบาดของโรคโควิด-๑๙ ที่เข้ามากระทบต่อสถานะของการพัฒนาประเทศโดยพิจารณาภายใต้กรอบยุทธศาสตร์ชาติทั้ง ๖ ด้าน นั้น พบว่ามีแนวโน้ม การเปลี่ยนแปลงระดับโลกที่สำคัญซึ่งจะส่งผลทำให้ประเทศไทยจำเป็นต้องมีการพิจารณากระดับหรือเปลี่ยนแปลงการดำเนินงานไปจากเดิมอย่างมีนัยสำคัญ ดังนี้

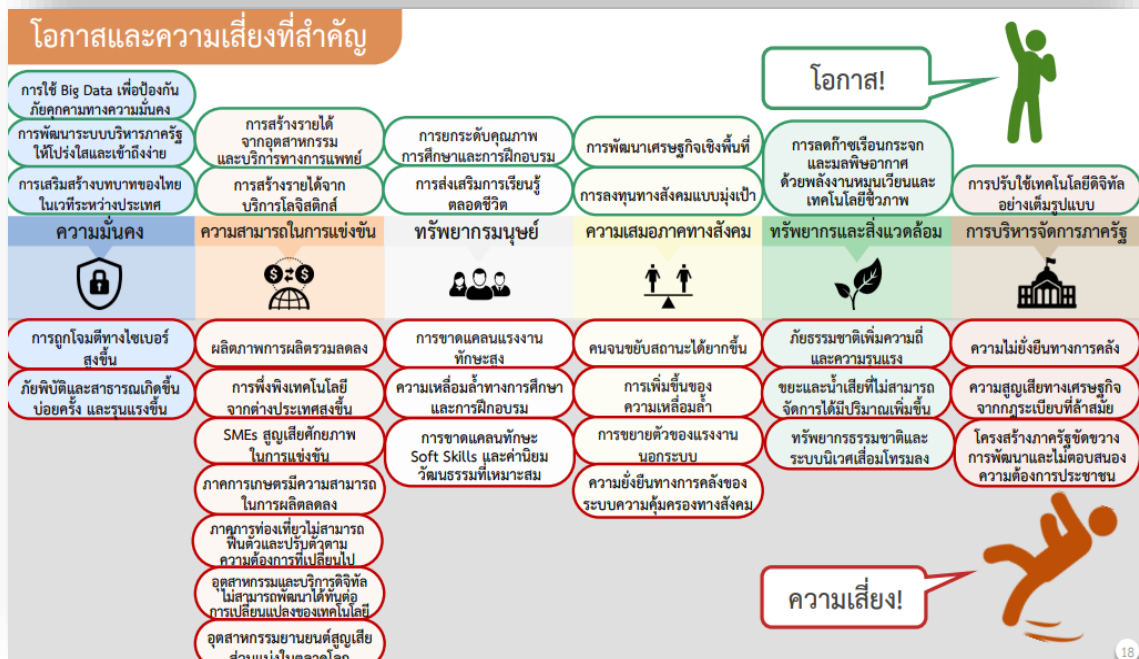

(๑) ความมั่นคง มีความเสี่ยงและโอกาสที่สำคัญ ๕ ประการ

- โอกาสในการใช้เทคโนโลยีและ Big Data เพื่อป้องกันภัยคุกคามทางความมั่นคง
- โอกาสในการพัฒนาระบบการบริหารจัดการภาครัฐเพื่อให้เกิดความโปร่งใสเข้าถึงได้ง่าย และตอบสนองประชาชนได้ดีขึ้น

- ความเสี่ยงจากการถูกโจมตีทางไซเบอร์สูงขึ้น
- ความเสี่ยงจากภัยพิบัติและสาธารณภัย มีแนวโน้มที่จะเกิดขึ้นบ่อยครั้ง และรุนแรงมากขึ้น
- โอกาสในเสริมสร้างบทบาทของไทยในเวทีระหว่างประเทศ

(๒) การสร้างความสามารถในการแข่งขัน มีความเสี่ยงและโอกาสที่สำคัญ ๔ ประการ

- ความเสี่ยงที่ผลิตภาพการผลิตในภาพรวมจะลดลง การเป็นสังคมสูงวัยจะเป็นปัจจัยสำคัญที่อาจลดทอนผลิตภาพแรงงานในอนาคต
- ความเสี่ยงที่ไทยต้องพึ่งพิงเทคโนโลยีจากต่างประเทศสูงขึ้น

- ความเสี่ยงที่ SMEs จะยิ่งสูญเสียศักยภาพในการแข่งขัน
- ความเสี่ยงที่ภาคการเกษตรจะมีความสามารถในการผลิตลดลง
- ความเสี่ยงที่ภาคการท่องเที่ยวจะไม่สามารถฟื้นตัวและปรับตัวตามความต้องการที่

เปลี่ยนไป

- โอกาสในการสร้างรายได้จากอุตสาหกรรมและบริการทางการแพทย์
- ความเสี่ยงที่อุตสาหกรรมและบริการดิจิทัลจะไม่สามารถพัฒนาได้เท่าทันกับการ

เปลี่ยนแปลงของเทคโนโลยี

- โอกาสในการสร้างรายได้จากการให้บริการโลจิสติกส์
- ความเสี่ยงที่อุตสาหกรรมยานยนต์จะสูญเสียส่วนแบ่งในตลาดโลก

(๓) การพัฒนาและเสริมสร้างศักยภาพทรัพยากรมนุษย์ มีความเสี่ยงและโอกาสที่สำคัญ ๕

ประการ

- ความเสี่ยงในการขาดแคลนแรงงานทักษะสูงที่สอดคล้องกับความต้องการของตลาดแรงงานและสามารถทดแทนกับแรงงานที่ลดลง

- โอกาสในการพัฒนาคุณภาพการศึกษาและการฝึกอบรมด้วยเทคโนโลยีและประชากร

วัยเรียนที่ลดลง

- ความเหลื่อมล้ำทางการศึกษาและการพัฒนาทักษะ จากความไม่พร้อมทางเทคโนโลยีและความแตกต่างระหว่างพื้นที่

- โอกาสในการส่งเสริมการเรียนรู้ตลอดชีวิต เพื่อพัฒนาทักษะให้เท่าทันความ

เปลี่ยนแปลงและรองรับกับคนทุกช่วงวัย

- ความเสี่ยงในการขาดแคลนทักษะทางพฤติกรรม (Soft Skills) และค่านิยม วัฒนธรรม

ที่สอดคล้องกับการใช้ชีวิตและการทำงานรูปแบบใหม่

(๔) การสร้างโอกาสและความเสมอภาคทางสังคม มีความเสี่ยงและโอกาสที่สำคัญ ๖

ประการ

- ความเสี่ยงที่คนจนจะขยับสถานะได้ยากขึ้น

- ความเสี่ยงต่อการเพิ่มขึ้นของความเหลื่อมล้ำ

- โอกาสในการพัฒนาเศรษฐกิจเชิงพื้นที่

- ความเสี่ยงต่อการขยายตัวของแรงงานนอกระบบ

- ความเสี่ยงต่อความยั่งยืนทางการคลังของระบบความคุ้มครองทางสังคม

- โอกาสในการลงทุนทางสังคมแบบมุ่งเป้า

(๕) การสร้างการเติบโตบนคุณภาพชีวิตที่เป็นมิตรต่อสิ่งแวดล้อม มีความเสี่ยงและโอกาส

ที่สำคัญ ๔ ประการ

- ความเสี่ยงที่ภัยธรรมชาติมีแนวโน้มเพิ่มความถี่และความรุนแรง

- ความเสี่ยงที่ปริมาณขยะและน้ำเสียที่ไม่สามารถจัดการได้จะมีปริมาณเพิ่มสูงขึ้น

- ความเสี่ยงที่ทรัพยากรธรรมชาติและระบบนิเวศจะเสื่อมโทรมมากขึ้น

- โอกาสในการลดปริมาณการปล่อยก๊าซเรือนกระจกและมลพิษอากาศ

(๖) การปรับสมดุลและพัฒนาระบบบริหารจัดการภาครัฐ มีความเสี่ยงและโอกาสที่สำคัญ ๔

ประการ

- โอกาสในการนำเทคโนโลยีมาปรับใช้ในภาครัฐอย่างเต็มรูปแบบ
- ความเสี่ยงที่จะเกิดความไม่ยั่งยืนทางการคลัง
- ความเสี่ยงที่จะมีความสูญเสียทางเศรษฐกิจจากภาวะเบียดที่ล้ำสมัยเพิ่มสูงขึ้น
- ความเสี่ยงที่โครงสร้างภาครัฐจะยิ่งขัดขวางการพัฒนาและไม่สามารถตอบสนอง

ความต้องการของประชาชน

๒.๒.๑ แนวคิดของกรอบแผนพัฒนาฯ ฉบับที่ ๑๓

(๑) พลิกโฉมประเทศไทย สู่เศรษฐกิจสร้างคุณค่า สังคมเดินหน้าอย่างยั่งยืน

เศรษฐกิจมูลค่าสูงที่เป็นมิตรต่อสิ่งแวดล้อม (High Value-Added Economy) โดยการปรับทิศทางของภาคการผลิตเดิมที่มีความสำคัญ แต่มีความเสี่ยงที่จะสูญเสียความสามารถในการแข่งขันในอนาคตและส่งเสริมภาคการผลิตที่ไทยมีศักยภาพสอดคล้องกับทิศทางการเปลี่ยนแปลงของโลก โดยมุ่งหมายที่ประเทศต้องบรรลุให้ได้ภายในระยะ ๕ ปีของแผนพัฒนาฯ ฉบับที่ ๑๓ เพื่อให้เป้าหมายของการมี “เศรษฐกิจมูลค่าสูงที่เป็นมิตรต่อสิ่งแวดล้อม” บังเกิดผลอย่างเป็นรูปธรรม ประกอบด้วย

หมวดหมู่ที่ ๑ ไทยเป็นประเทศชั้นนำด้านสินค้าเกษตรและเกษตรแปรรูปมูลค่าสูง

หมวดหมู่ที่ ๒ ไทยเป็นจุดหมายของการท่องเที่ยวที่เน้นคุณค่าและความยั่งยืน

หมวดหมู่ที่ ๓ ไทยเป็นฐานการผลิตยานยนต์ไฟฟ้าของอาเซียน

หมวดหมู่ที่ ๔ ไทยเป็นศูนย์กลางทางการแพทย์และสุขภาพมูลค่าสูง

หมวดหมู่ที่ ๕ ไทยเป็นประตูการค้าการลงทุนและจุดยุทธศาสตร์ทางโลจิสติกส์

ที่สำคัญของภูมิภาค

หมวดหมู่ที่ ๖ ไทยเป็นฐานการผลิตอิเล็กทรอนิกส์อัจฉริยะและบริการดิจิทัลของอาเซียน



(๒) สังคมแห่งโอกาสและความเสมอภาค (High Opportunity Society)

ประชาชนได้รับความคุ้มครองทางสังคมที่เพียงพอ เหมาะสม ทุกภาคส่วนในสังคมมีส่วนร่วมและได้รับประโยชน์จากการเจริญเติบโตทางเศรษฐกิจอย่างเสมอภาค และประเทศมีความเหลื่อมล้ำลดลงในทุกมิติโดยการใช้เทคโนโลยี ฐานข้อมูลสารสนเทศ และดิจิทัลแพลตฟอร์ม เป็นเครื่องมือในการส่งเสริมการแข่งขันที่เปิดกว้างและเป็นธรรมเพื่อลดความเหลื่อมล้ำในเชิงธุรกิจ และผลักดันให้เกิดการเพิ่มผลิตภาพและพัฒนานวัตกรรมอย่างต่อเนื่อง การส่งเสริมกิจกรรมทางเศรษฐกิจและยกระดับคุณภาพบริการสาธารณะในเมืองหลักและท้องถิ่นต่างจังหวัด เพื่อลดความเหลื่อมล้ำในเชิงพื้นที่ ตลอดจนการช่วยเหลือผู้มีรายได้น้อยด้วยโอกาสอย่างตรงกับปัญหาความต้องการ การใช้นโยบายการเงินการคลังเพื่อสนับสนุนการกระจายรายได้ และการจัดความคุ้มครองทางสังคมอย่างมีประสิทธิภาพ เพื่อเพิ่มพลวัตการเลื่อนสถานะทางเศรษฐกิจและสังคม(socioeconomic mobility) โดยหมุดหมายที่ต้องบรรลุในหัวข้อมติของแผนพัฒนาฯ ฉบับที่ ๑๓ เพื่อผลักดันการสร้าง “สังคมแห่งโอกาสและความเสมอภาค” อย่างเป็นรูปธรรมประกอบด้วย

หมุดหมายที่ ๗ ไทยมี SMEs ที่เข้มแข็ง มีศักยภาพสูง และสามารถแข่งขันได้

หมุดหมายที่ ๘ ไทยมีพื้นที่และเมืองหลักของภูมิภาคที่มีความเจริญทางเศรษฐกิจ

ทันสมัย และน่าอยู่

หมุดหมายที่ ๙ ไทยมีความยากจนข้ามรุ่นลดลง และคนไทยทุกคนมีความคุ้มครอง

ทางสังคมที่เพียงพอ เหมาะสม



(๓) วิถีชีวิตที่ยั่งยืน (Eco-Friendly Living)

โดยให้ความสำคัญกับการพัฒนาประสิทธิภาพของการบริหารจัดการ ทั้งการจัดการของภาครัฐและบทบาทของภาคส่วนต่างๆ ที่เกี่ยวข้อง รวมถึงการประยุกต์ใช้เทคโนโลยี เพื่อมุ่งจัดการกับปัญหาที่เป็นภัยคุกคามสำคัญทั้งในประเทศไทยและในระดับโลก ซึ่งได้แก่ ปัญหาขยะ มลพิษทางน้ำ มลพิษอากาศ ก๊าซเรือนกระจก และความเสียหายของภัยธรรมชาติอันเนื่องมาจากการเปลี่ยนแปลงของสภาพภูมิอากาศ โดยหมุดหมาย เพื่อผลักดันการสร้าง “วิถีชีวิตที่ยั่งยืน” อย่างเป็นรูปธรรม ประกอบด้วย

หมวดหมู่ที่ ๑๐ ไทยมีเศรษฐกิจหมุนเวียนและสังคมคาร์บอนต่ำ
 หมวดหมู่ที่ ๑๑ ไทยสามารถลดความเสี่ยงและผลกระทบจากภัยธรรมชาติและ
 เปลี่ยนแปลงสภาพภูมิอากาศ

วิถีชีวิตที่ยั่งยืน

ใช้ระบบการจัดการที่มีประสิทธิภาพและเทคโนโลยีเพื่อจัดการกับปัญหาสิ่งแวดล้อม

10 ไทยมีเศรษฐกิจหมุนเวียนและสังคมคาร์บอนต่ำ

- ขยะและน้ำเสียได้รับการจัดการที่ถูกต้องและหมุนเวียนกลับไปใช้ประโยชน์มากขึ้น
- พลังงานหมุนเวียนเป็นแหล่งพลังงานหลักสำหรับการผลิตไฟฟ้าของประเทศ
- ผลิตภัณฑ์ที่มาจากวัสดุเหลือใช้และปล่อยคาร์บอนในปริมาณต่ำได้รับการสนับสนุน ทั้งในด้านการพัฒนานวัตกรรมการผลิต และการจูงใจผู้บริโภค

11 ไทยสามารถลดความเสี่ยงและผลกระทบจากภัยธรรมชาติและ
การเปลี่ยนแปลงสภาพภูมิอากาศ

- พื้นที่ที่มีความเสี่ยงสูงได้รับการจัดการให้มีความเสี่ยงที่ลดลง
- ป่าและพื้นที่ชุ่มน้ำได้รับการอนุรักษ์
- ระบบการจัดการภัยในทุกระดับได้รับการปรับปรุงให้มีประสิทธิภาพและศักยภาพที่สูงขึ้น
- เป้าหมายการลดความเสี่ยงจากภัยธรรมชาติและสภาพภูมิอากาศเป็นส่วนหนึ่งของกรวางแผนพัฒนาพื้นที่
- ทุกภาคส่วนได้รับการพัฒนาขีดความสามารถในการรับมือกับภัยธรรมชาติ

พัฒนาความสามารถในการรับมือกับภัยธรรมชาติและ
การเปลี่ยนแปลงสภาพภูมิอากาศ

(๔) ปัจจัยสนับสนุนการพลิกโฉมประเทศ (Key Enablers for Thailand’s Transformation)

กลไกการพัฒนาทรัพยากรมนุษย์ทั้งระบบการศึกษา และการยกระดับและปรับทักษะแรงงาน ที่มีคุณภาพได้มาตรฐาน สอดคล้องกับความต้องการของตลาดแรงงานและโลกยุคใหม่ และส่งเสริมการเคลื่อนย้ายแรงงานไปสู่ภาคการผลิตและบริการที่มีผลิตภาพและมูลค่าสูง และกลไกการบริหารจัดการภาครัฐ ทั้งระเบียบกฎหมาย ระบบงบประมาณ โครงสร้างพื้นฐาน การให้บริการสาธารณะ ตลอดจนการติดตามประเมินผลที่ทันสมัย เท้าทันต่อการเปลี่ยนแปลง ตอบสนองความต้องการได้อย่างมีประสิทธิภาพ และสอดคล้องกับทิศทางการพัฒนาประเทศ โดยหมวดหมู่ที่ต้องบรรลุในระยะเวลาของแผนพัฒนาฯ ฉบับที่ ๑๓ เพื่อสร้าง “ปัจจัยสนับสนุนการพลิกโฉมประเทศ” ประกอบด้วย

หมวดหมู่ที่ ๑๒ ไทยมีกำลังคนสมรรถนะสูง มุ่งเรียนรู้อย่างต่อเนื่อง ตอบโจทย์การพัฒนาแห่งอนาคต

หมวดหมู่ที่ ๑๓ ไทยมีภาครัฐที่มีสมรรถนะสูง

ปัจจัยสนับสนุนการพลิกโฉมประเทศ

กลไกการพัฒนาทรัพยากรมนุษย์มีประสิทธิภาพ

12 ไทยมีกำลังคนสมรรถนะสูง มุ่งเรียนรู้อย่างต่อเนื่อง
ตอบโจทย์การพัฒนาแห่งอนาคต

- ระบบการศึกษามีคุณภาพ สามารถพัฒนาทักษะสำคัญและเอื้อต่อการสร้างสังคมแห่งการเรียนรู้ตลอดชีวิต
- สถาบันอุดมศึกษาปรับบทบาท ให้สามารถพัฒนาทุนมนุษย์ในทุกช่วงวัย
- กลไกการพัฒนาฝีมือมีคุณภาพ ทันสมัย ได้มาตรฐาน
- นโยบายการจัดการกำลังคนภายใต้สังคมสูงวัยมีความชัดเจน
- และระบบฐานข้อมูลการจัดการกำลังคนมีประสิทธิภาพ
- สถาบันทางสังคมเอื้อต่อการพัฒนาทรัพยากรมนุษย์

13 ไทยมีภาครัฐที่มีสมรรถนะสูง

- ภาครัฐบูรณาการ เป็นเอกภาพ
- โครงสร้างภาครัฐมีความยืดหยุ่น และมีความยั่งยืนทางการคลัง
- การบริหารงานภาครัฐและการให้บริการสาธารณะปรับปรุงแบบดิจิทัลอย่างเต็มรูปแบบ
- กฎหมาย กฎระเบียบ และมาตรการภาครัฐทันสมัย สนับสนุนการพลิกโฉมประเทศ
- ทุกภาคส่วนมีส่วนร่วมในการพัฒนาและติดตามตรวจสอบการพัฒนาประเทศ

(๓) แผนพัฒนาภาค/แผนพัฒนากลุ่มจังหวัด/แผนพัฒนาจังหวัด

๓.๑ แผนพัฒนาภาคใต้ชายแดน พ.ศ. ๒๕๖๐-๒๕๖๕

เป้าหมายเชิงยุทธศาสตร์ “เป็นแหล่งผลิตภาคเกษตรและอุตสาหกรรมเกษตรแปรรูปที่สำคัญของประเทศ และเป็นเมืองชายแดนเชื่อมโยงการค้าและการท่องเที่ยวเกี่ยวกับพื้นที่ภาคใต้และการพัฒนาเศรษฐกิจของประเทศมาเลเซียและสิงคโปร์ ชุมชนมีความเข้มแข็งอยู่ร่วมกันอย่างสันติสุขภายใต้สังคมพหุวัฒนธรรม”

ยุทธศาสตร์การพัฒนากลุ่มจังหวัดชายแดน

๑. พัฒนาอุตสาหกรรมเกษตรและอุตสาหกรรมแปรรูปการเกษตร เพื่อสร้างความมั่นคงให้กับภาคการผลิต ประกอบด้วยแนวทางการพัฒนา ดังนี้

๑) พัฒนาศักยภาพการผลิตภาคเกษตร

๑.๑) เพิ่มประสิทธิภาพการผลิตยางพารา ปาล์มน้ำมัน มะพร้าว และไม้ผล โดยการสนับสนุนการใช้นวัตกรรมและเทคโนโลยีในการปลูก การบำรุงรักษา พัฒนาลายสายพันธุ์ที่เหมาะสมกับพื้นที่ เพื่อเพิ่มผลผลิตเฉลี่ยต่อไร่และลดต้นทุนการผลิต และการเก็บเกี่ยวผลผลิต รวมทั้งการแปรรูปและเพิ่มมูลค่าผลผลิต

๑.๒) พัฒนาระบบตลาดสินค้าเกษตร พัฒนาตลาดกลางสินค้าเกษตร โดยเฉพาะ ยางพารา ปาล์มน้ำมัน เพื่อเป็นแหล่งอ้างอิงราคา และศูนย์กลางการซื้อขายในพื้นที่ โดยพัฒนาระบบเทคโนโลยีสารสนเทศให้สามารถเชื่อมโยงแหล่งซื้อขายทั้งในและต่างประเทศ ส่งเสริมการจำหน่ายสินค้าทั้งระบบ Online และ Offline

๑.๓) ส่งเสริมให้เกษตรกรกรรรายย่อยปรับระบบการผลิตให้สามารถพึ่งพาตนเองได้ ส่งเสริมการทำเกษตรยั่งยืน อาทิ เกษตรทฤษฎีใหม่ เกษตรผสมผสาน เกษตรอินทรีย์ เป็นเกษตรปลอดภัยและเป็นมิตรกับสิ่งแวดล้อม โดยการปลูกพืชที่สอดคล้องกับศักยภาพของพื้นที่และความต้องการของตลาด ร่วมกับการปลูกพืชเศรษฐกิจหลักของภาค (ยางพาราและปาล์มน้ำมัน) และการทำปศุสัตว์ การสร้างเครือข่ายความร่วมมือด้านการผลิต การแปรรูป และการตลาด เพื่อเพิ่มรายได้และลดความเสี่ยงจาก ความผันผวนด้านราคา รวมทั้งเสริมสร้างความรู้ ในการวางแผนการผลิต และบริหารจัดการฟาร์มอย่างเป็นระบบเพื่อพัฒนาไปสู่การเป็นเกษตรกรมืออาชีพ (Smart Farmer) และยกระดับเกษตรกรรายย่อยไปสู่ผู้ประกอบการธุรกิจเกษตรมืออาชีพ (Smart Entrepreneur)

๒) ยกระดับอุตสาหกรรมประมง การเพาะเลี้ยงกุ้งและสัตว์น้ำชายฝั่งเพื่อการส่งออกและเป็นมิตรต่อสิ่งแวดล้อมในพื้นที่จังหวัดปัตตานี และนราธิวาส โดยพัฒนาเพื่อยกระดับศูนย์วิจัยและเพาะเลี้ยงสัตว์น้ำให้เป็นศูนย์กระจายพันธุ์สัตว์น้ำที่มีคุณภาพ ส่งเสริมให้มีการพัฒนาระบบมาตรฐานการจัดการฟาร์ม (Good Agriculture Practice : GAP และ Code of Conduct : CoC) รวมทั้งกระบวนการผลิตเพื่อเพิ่มประสิทธิภาพ มีสุขอนามัยที่ได้มาตรฐานและเป็นไปตามกฎและกติกาสากล ตลอดจน การพัฒนาระบบตลาด รวมทั้งส่งเสริมการแปรรูปผลิตภัณฑ์อาหารทะเลที่หลากหลายและได้มาตรฐานสามารถสร้างมูลค่าเพิ่มทางการตลาดและเป็นแหล่งรายได้ที่สำคัญให้กับภาคใต้ได้อย่างยั่งยืน ส่งเสริมผลิตภัณฑ์ที่ตอบสนองต่อตลาดเฉพาะ (Niche Market)

๓) ส่งเสริมการเลี้ยงปศุสัตว์ เพื่อเพิ่มความมั่นคงด้านอาหาร สร้างอาชีพ และเพิ่มรายได้ในจังหวัดยะลา ปัตตานี นราธิวาส โดยการวิจัยพัฒนาปรับปรุงพันธุ์เพื่อเพิ่มปริมาณสัตว์ที่มีพันธุกรรมดี และกระจายสัตว์พันธุ์ดีไปยังเกษตรกร การส่งเสริมและขยายการเลี้ยงไก่เบตง โคเนื้อ และแพะ ให้เพียงพอต่อการบริโภคในพื้นที่ สนับสนุนโรงฆ่าสัตว์ที่ได้มาตรฐาน ถูกหลักสุขอนามัย และส่งเสริมการแปรรูปผลิตภัณฑ์เพื่อสร้างมูลค่าเพิ่ม อาทิ นมแพะพาสเจอร์ไรส์ ไอศกรีม และเครื่องสำอาง รวมทั้งสนับสนุนการเลี้ยงปศุสัตว์ ที่สอดคล้องกับวิถีชีวิตมุสลิมให้เป็นวัตถุดิบสำหรับแปรรูปที่ได้มาตรฐานฮาลาลและมาตรฐานสากลเพื่อบริโภคในท้องถิ่นและส่งออก

๔) ส่งเสริมให้มีการใช้เทคโนโลยีและนวัตกรรมในการผลิตและบริหารจัดการฟาร์มอย่างเป็นระบบ โดยเฉพาะในกลุ่มเกษตรกรรุ่นใหม่เพื่อพัฒนาไปสู่การเป็นเกษตรกรมืออาชีพ/เกษตรกรอัจฉริยะ (Smart Farmer) และการส่งเสริมการทำธุรกิจการเกษตรแบบครบวงจร มีการเชื่อมโยงเครือข่ายในรูปแบบคลัสเตอร์ และบริหารจัดการร่วมกันในรูปเกษตรแปลงใหญ่เพื่อลดต้นทุนการผลิต และร่วมกันจัดหาปัจจัยการผลิต เครื่องจักร และอุปกรณ์การเกษตรสมัยใหม่ สนับสนุนสร้างและพัฒนาองค์กร สถาบันเกษตรกร และเครือข่ายวิสาหกิจ ชุมชนหรือสหกรณ์การเกษตรให้มีความเข้มแข็ง ส่งเสริมการวิจัยและพัฒนาเทคโนโลยีและนวัตกรรม การเกษตรแห่งอนาคต และเทคโนโลยีดิจิทัล อาทิ เกษตรแม่นยำ เพื่อลดความเสียหายจากภัยพิบัติ และความเสียหายกรณีเกิดโรคระบาด เพื่อเพิ่มประสิทธิภาพการผลิต ในการวางแผนการผลิต และบริหารจัดการฟาร์ม อย่างเป็นระบบเพื่อให้ได้ผลผลิตที่มีคุณภาพตามความต้องการของตลาด และมีการผลิตที่เป็นมิตรกับ สิ่งแวดล้อม ควบคุมคู่สนับสนุนการเข้าถึงแหล่งความรู้และแหล่งเงินทุนที่เป็นธรรมและทั่วถึง เพื่อให้มีเงินทุน หมุนเวียนในระบบเศรษฐกิจฐานราก รวมทั้งพัฒนาผู้ประกอบการและ SMEs ตลอดจนส่งเสริมการพัฒนา ธุรกิจ Startup และการพัฒนาความเชื่อมโยงธุรกิจตามแนวพระราชรัฐ เพื่อเพิ่มประสิทธิภาพและยกระดับ สินค้าเกษตรให้ได้มาตรฐานสากล และสามารถแข่งขันในตลาดโลกได้

๕) ส่งเสริมการใช้ประโยชน์จากเทคโนโลยีฐานชีวภาพ และนวัตกรรมเพื่อเพิ่มมูลค่าผลผลิต ภาคการเกษตร โดยการส่งเสริมการนำผลการวิจัยด้านเทคโนโลยีชีวภาพเพื่อเพิ่มประสิทธิภาพการผลิต การแปรรูป และการเก็บรักษา อาทิ การใช้เทคโนโลยีฐานชีวภาพในการผลิตภาคเกษตร การใช้เทคโนโลยี ฐานชีวภาพในอุตสาหกรรมแปรรูปอาหาร และส่งเสริมการเชื่อมโยงการพัฒนาเครือข่ายนวัตกรรมและเทคโนโลยี ร่วมกับสถาบันการศึกษาเพื่อวิจัยพัฒนาการออกแบบ พัฒนาและแปรรูปสินค้าเกษตรโดยการใช้ เทคโนโลยีชีวภาพเพื่อรักษาคุณภาพสินค้า รวมทั้งการสร้างผลิตภัณฑ์รูปแบบใหม่ที่หลากหลาย

๖) ส่งเสริมการสร้างตราสินค้า (Brand) ผลผลิตทางการเกษตร โดยเฉพาะสินค้า ที่ใช้วัตถุดิบ ทางการเกษตรที่เป็นอัตลักษณ์ประจำถิ่นและประยุกต์ใช้ภูมิปัญญาท้องถิ่น นวัตกรรม ในการผลิต บรรจุภัณฑ์ การขึ้นทะเบียนและคุ้มครองสิทธิให้กับสินค้า เพื่อจำหน่ายสินค้าเกษตรที่มีมูลค่าเพิ่มสูง รวมทั้งนำเสนอ เรื่องราวเกี่ยวกับแหล่งกำเนิดให้กับสินค้า สร้างตราสินค้าอัตลักษณ์พื้นถิ่น ตลอดจนใช้ประโยชน์จากเอกลักษณ์ แต่ละพื้นที่ในการเชื่อมโยงไปสู่ภาคการผลิตอื่น เช่น การท่องเที่ยวและบริการ อาทิ ไร่เบตง และปลากุเลา รองรับการท่องเที่ยวเชิงอาหาร เป็นต้น และส่งเสริมการบริโภคสินค้าเกษตรอัตลักษณ์พื้นถิ่นในระดับประเทศ และส่งออกไปยังตลาดโลก

๗) พัฒนาพื้นที่อำเภอหนองจิกต่อเนื่องอำเภอเมืองปัตตานี ให้เป็นเขตอุตสาหกรรมเกษตรแปรรูปปาล์ม น้ำมัน ยางพารา มะพร้าว และการเพาะเลี้ยงชายฝั่งและอุตสาหกรรมแปรรูปประมงที่เป็นมิตรกับ สิ่งแวดล้อมโดยการพัฒนาโครงสร้างพื้นฐาน ระบบสาธารณูปโภคและสาธารณูปการในพื้นที่นิคมอุตสาหกรรม หนองจิกและนิคมอุตสาหกรรมบานา ส่งเสริมการทำประมงและการแปรรูปที่เป็นมิตรกับสิ่งแวดล้อม รวมทั้ง สนับสนุนผู้ประกอบการให้มาลงทุนในพื้นที่โดยการให้สิทธิพิเศษ มาตรการทางการเงินและการคลัง

๘) พัฒนาระบบบริหารจัดการน้ำลุ่มน้ำเพื่อป้องกันความเสียหายพื้นที่เศรษฐกิจและสร้างความ มั่นคงด้านทรัพยากรน้ำ โดยใช้เทคโนโลยีสมัยใหม่ในการออกแบบระบบน้ำในลุ่มน้ำหลัก และพัฒนาระบบ โครงข่ายน้ำของภาค (ลุ่มน้ำปัตตานี แม่น้ำสายบุรี และลุ่มน้ำบางนรา) พัฒนาปรับปรุงประสิทธิภาพระบบกัก เก็บน้ำและระบบกระจายน้ำ เพื่อป้องกันและแก้ไขปัญหาอุทกภัย รวมทั้งจัดการคุณภาพน้ำในแหล่งน้ำตาม

ธรรมชาติให้มีความสะอาดและเหมาะสมสำหรับการนำน้ำกลับมาใช้ใหม่เพื่อการอุปโภค บริโภค อุตสาหกรรม และการเกษตร รวมทั้งส่งเสริมการมีส่วนร่วมของชุมชนในการบริหาร จัดการน้ำเพื่อกระจายประโยชน์ที่เป็นธรรมกับทุกภาคส่วน

๙) สนับสนุนการปรับปรุงท่าเทียบเรือปัตตานีให้มีมาตรฐาน สามารถรองรับ การขนส่งสินค้า Feeder ไปยังท่าเรือของมาเลเซียและอินโดนีเซียได้ ปรับปรุงร่องน้ำเพื่อรองรับเรือขนาดใหญ่สำหรับท่าเรือปัตตานีและท่าเรือจังหวัดนราธิวาส การก่อสร้างคันกันคลื่น พัฒนาระบบการให้บริการด้าน การขนส่งทางเรือและระบบโลจิสติกส์ที่ได้มาตรฐาน และส่งเสริมการใช้ท่าเรือในเชิงพาณิชย์ รวมทั้งการบริหารจัดการ ท่าเรือแบบมีส่วนร่วมจากชุมชนโดยรอบในพื้นที่ เพื่อให้การพัฒนาการเดินทางเรือสินค้าตามแนวชายฝั่งมีการเติบโต อย่างยั่งยืนและเป็นมิตรกับสิ่งแวดล้อม

๑๐) ส่งเสริมการใช้ประโยชน์จากความหลากหลายทางชีวภาพสร้างมูลค่าเพิ่มให้กับภาคการผลิต และบริการในพื้นที่ และเพิ่มประสิทธิภาพการจัดการฐานทรัพยากรธรรมชาติให้มีความอุดมสมบูรณ์ โดยส่งเสริม และสนับสนุนการผลิต การแปรรูป และพัฒนาสินค้าเกษตร ผลิตภัณฑ์จากฐานทรัพยากรการเกษตร และทรัพยากร ชีวภาพ รวมทั้งการจัดการทรัพยากรให้มีความอุดมสมบูรณ์ โดยเฉพาะทรัพยากรดิน น้ำ ป่าไม้ ประมง และชายฝั่ง เพื่อเป็นปัจจัยการผลิตที่มีประสิทธิภาพ โดยการอนุรักษ์และฟื้นฟู ทรัพยากรธรรมชาติโดยชุมชนมีส่วนร่วมเพื่อให้ เกิดความมั่นคงและยั่งยืน และการป้องกันการกัดเซาะชายฝั่งโดยใช้เทคโนโลยีและรูปแบบที่เหมาะสมกับสภาพ พื้นที่ และการจัดระเบียบกิจกรรมทางเศรษฐกิจและสิ่งปลูกสร้างบริเวณพื้นที่ชายฝั่งทะเลเพื่อลดผลกระทบต่อ การกัดเซาะบริเวณชายฝั่ง รวมทั้งจัดการฐานข้อมูลเพื่อการวางแผนทางการเกษตรที่เหมาะสม และระบบข้อมูล สารสนเทศเพื่อเฝ้าระวังและติดตามสถานการณ์ด้านทรัพยากรธรรมชาติและสิ่งแวดล้อม

ยุทธศาสตร์ที่ ๒ พัฒนาเมืองสุโขทัย-ลพบุรี และเมืองเบตง ให้เป็นเมืองการค้าและเมือง ท่องเที่ยวชายแดน และพัฒนาเมืองยะลาให้เป็นเมืองน่าอยู่ และศูนย์กลางเศรษฐกิจของภาคใต้ชายแดน ประกอบด้วยแนวทางการพัฒนา ดังนี้

๑) พัฒนาสิ่งอำนวยความสะดวกบริเวณด่านชายแดนให้เพียงพอและได้มาตรฐาน รวมทั้งพื้นที่ เศรษฐกิจบริเวณชายแดน โดยพัฒนาโครงสร้างพื้นฐานเชื่อมโยงเข้าสู่ด่านให้มีมาตรฐาน การใช้เทคโนโลยี สมัยใหม่ในการอำนวยความสะดวกด้านการค้า และการขนส่งระหว่างประเทศ จัดระเบียบการใช้พื้นที่บริเวณ ด่านชายแดน ชุมชนและพื้นที่หลังด่านให้เหมาะสม อาทิ โครงการก่อสร้างสะพานข้ามแม่น้ำโก-ลกบริเวณด่าน ชายแดนสุโขทัย-ลพบุรี และด่านชายแดนตากใบ และเร่งรัดการก่อสร้างด่านชายแดนบูเกะตา รวมทั้งการจัดหา ที่ดินเพื่อรองรับการขยายด่านในอนาคต

๒) พัฒนาโครงข่ายคมนาคมให้มีความเชื่อมโยงและมีมาตรฐานทั้งทางบก และ ทางอากาศ อาทิ ทางบก พัฒนาโครงข่ายถนนสายหลัก สายรอง และการขนส่งทางรางให้มีมาตรฐาน และมีความ ปลอดภัย สามารถเชื่อมโยง และอำนวยความสะดวกในการเดินทางและการขนส่งสินค้าได้ทุกระบบ อาทิ สาย นราธิวาส -สุโขทัย-ลพบุรี สายเมืองยะลา-เบตง รวมทั้งพัฒนา และสร้างความร่วมมือในการเชื่อมโยงการ เดินทาง การขนส่งสินค้า และการท่องเที่ยวจากสถานีรถไฟสุโขทัย-ลพบุรี เชื่อมต่อไปยังประเทศมาเลเซีย และ วางระบบการกำกับดูแลการขนส่งให้มีมาตรฐานความปลอดภัย ทางอากาศ ปรับปรุงท่าอากาศยานนราธิวาส และการก่อสร้างสนามบินเบตงให้แล้วเสร็จตามเป้าหมาย รองรับปริมาณความต้องการเดินทางและขนส่งสินค้า ทางอากาศและสนับสนุนการพัฒนาเชื่อมโยงการคมนาคมขนส่งชายแดน และการเดินทางท่องเที่ยวเมืองเบตง กับแหล่งเที่ยวธรรมชาติและวัฒนธรรมของพื้นที่ตอนในของภาค เมืองเศรษฐกิจของประเทศเพื่อนบ้าน (ป็นัง โกตาบารู รัฐกลันตัน) และแหล่งท่องเที่ยวทางทะเลที่มีชื่อเสียงของประเทศ

๓) พัฒนาเมืองยะลาให้เป็นเมืองน่าอยู่และศูนย์กลางเศรษฐกิจของภาค โดยการจัดทำแผน แม่บทเชิงพื้นที่ เพื่อเป็นเมืองศูนย์กลางความเจริญของภาค พัฒนาโครงสร้างพื้นฐานระบบบริการ

สาธารณสุขภาคและสาธารณสุขการให้ครอบคลุมและทั่วถึง เพียงพอกับความต้องการของประชาชน สนับสนุนการใช้ประโยชน์จากเทคโนโลยีที่เกี่ยวข้องกับการพัฒนาเมืองให้เป็นเมืองอัจฉริยะ เพื่อสนับสนุนการต่อยอดการพัฒนาฐานเศรษฐกิจเดิม ได้แก่ การส่งเสริมการท่องเที่ยวเชิงนิเวศและอุตสาหกรรมเกษตรครบวงจรที่เป็นมิตรกับสิ่งแวดล้อม รวมทั้งวางแผนการสงวนและเพิ่มพื้นที่สีเขียวเพื่อให้เป็นเมืองน่าอยู่ เป็นศูนย์กลางทางเศรษฐกิจ สังคมและการบริการให้กับพื้นที่โดยรอบ สามารถลดความเหลื่อมล้ำและยกระดับคุณภาพชีวิตของประชาชนในพื้นที่ทุกกลุ่มเพื่อเตรียมพร้อมจังหวัดยะลาให้เป็นศูนย์กลางทางเศรษฐกิจของภาค ในช่วงปีที่ ๑๖ - ๒๐

๔) พัฒนาแหล่งท่องเที่ยวทางธรรมชาติและวัฒนธรรม โดยปรับปรุงภูมิทัศน์ สิ่งอำนวยความสะดวก และบริการที่เพียงพอและได้มาตรฐาน มีความปลอดภัย ควบคู่กับการอนุรักษ์ ฟื้นฟู และจัดเก็บข้อมูลความหลากหลายทางชีวภาพโดยเฉพาะชนิดพันธุ์เฉพาะถิ่นอย่างเป็นระบบ เพื่อลดอัตราการถูกคุกคามของสัตว์ป่าและพันธุ์พืชที่ใกล้จะสูญพันธุ์ รวมทั้งส่งเสริมกิจกรรมและรูปแบบการท่องเที่ยวที่หลากหลายและสอดคล้องกับศักยภาพของพื้นที่ โดยเน้นการส่งเสริมกระบวนการบริหารจัดการท่องเที่ยวโดยชุมชนแบบมีส่วนร่วม และการท่องเที่ยวทางวัฒนธรรมที่ใช้ความโดดเด่นของสังคมพหุวัฒนธรรม อาทิ การท่องเที่ยวเมืองเก่าจังหวัดปัตตานี เมืองเก่าจังหวัดยะลา และเมืองเก่าจังหวัดนราธิวาส การท่องเที่ยวเชิงนิเวศสู่ศูนย์ศึกษาและเรียนรู้ธรรมชาติระดับประเทศ (ป่าฮาลา-บาลา) การท่องเที่ยวเชิงอาหาร เชิงเกษตร และการท่องเที่ยวชุมชน สนับสนุนการมีส่วนร่วมของประชาชนในการบริการ เช่น ที่พัก มัคคุเทศก์ เป็นต้น การนำเทคโนโลยีสารสนเทศมาใช้เพื่อสนับสนุนการท่องเที่ยว และการสร้างเครือข่ายบริหารจัดการและเชื่อมโยงเส้นทางท่องเที่ยวทั้งภายในและภายนอกภาค และประเทศเพื่อนบ้าน (เบตง-ป็นัง) (สุโหงโกลก - โกตาบารู รัฐกลันตัน)

๕) พัฒนาเมืองท่องเที่ยวชายแดนและส่งเสริมธุรกิจต่อเนื่องการท่องเที่ยว อาทิ การบำบัดรักษาทางการแพทย์ด้วยสมุนไพรและน้ำพุร้อน (อำเภอบะนัง) โดยพัฒนาและยกระดับมาตรฐาน การให้บริการสู่สากลที่คำนึงถึงความสะอาด สวยงาม และมาตรฐานสุขอนามัย บริการด้านการศึกษา และศูนย์ดูแลผู้ป่วยและผู้สูงอายุ (Nursing Home Care) รวมทั้งส่งเสริมการพัฒนาเมืองท่องเที่ยวชายแดน (เบตง) เมืองการค้าชายแดน (สุโหงโกลก) โดยพัฒนาระบบคมนาคมขนส่งเชื่อมโยงเข้าสู่แหล่งท่องเที่ยว ปรับปรุงโครงสร้างพื้นฐานและสิ่งอำนวยความสะดวกให้เพียงพอและได้มาตรฐาน อาทิ ไฟฟ้าที่เพียงพอ และโครงข่ายอินเทอร์เน็ตความเร็วสูงเพื่อเพิ่มช่องทางการตลาด สนับสนุนเครื่องมือและอุปกรณ์สนับสนุน ความปลอดภัยนักท่องเที่ยว สนับสนุนการพัฒนาธุรกิจบริการท่องเที่ยวตลอดห่วงโซ่คุณค่า รวมทั้งการพัฒนาบุคลากรด้านการท่องเที่ยว และผู้ประกอบการธุรกิจบริการท่องเที่ยว

๖) พัฒนาและส่งเสริมธุรกิจการค้าชายแดน โดยการจัดหาที่ดินรองรับการพัฒนา การค้าชายแดน และการจัดตั้งตลาดกลางสินค้าเกษตรเมืองชายแดน และกำหนดมาตรการส่งเสริมการลงทุนที่เหมาะสมให้กับผู้ประกอบการ

๗) เร่งรัดการพัฒนาพื้นที่เขตเศรษฐกิจพิเศษนราธิวาสให้เป็นฐานเศรษฐกิจใหม่ของภาค เพื่อรองรับการค้าการลงทุนทั้งในและต่างประเทศ การพัฒนาโครงสร้างพื้นฐาน สาธารณูปโภค สาธารณูปการ รวมทั้งโครงข่ายคมนาคมขนส่ง และระบบโลจิสติกส์เชื่อมโยงทั้งระบบถนน ระบบราง รวมทั้งทางน้ำและทางอากาศ กับพื้นที่โดยรอบและประเทศเพื่อนบ้าน และระบบจัดการสิ่งแวดล้อมเพื่อสนับสนุน การลงทุน การให้สิทธิประโยชน์ทั้งด้านภาษี และมีใช้ภาษีในระดับเหมาะสมเพื่อจูงใจให้กับนักลงทุน การเพิ่มประสิทธิภาพการให้บริการของศูนย์บริหารแบบเบ็ดเสร็จ กำหนดการใช้ประโยชน์พื้นที่เพื่อรองรับกิจกรรมเป้าหมายและกิจกรรมที่เกี่ยวข้อง รวมทั้งสนับสนุนและยกระดับการพัฒนากิจกรรมทางเศรษฐกิจที่เป็นมิตรต่อสิ่งแวดล้อมและสอดคล้องกับศักยภาพของพื้นที่

ยุทธศาสตร์ที่ ๓ เสริมสร้างความเข้มแข็งให้กับชุมชน ประกอบด้วยแนวทางการพัฒนา ดังนี้

๑) พัฒนาและสนับสนุนทักษะฝีมือแรงงานทั้งในระบบและนอกระบบการศึกษา ให้สอดคล้องกับความสามารถเฉพาะบุคคลและความต้องการของตลาดทั้งในพื้นที่และต่างประเทศ ทั้งทักษะฝีมือ ทักษะด้านเทคโนโลยี และทักษะด้านภาษาเพื่อรองรับการพัฒนาเขตอุตสาหกรรมเกษตรแปรรูป เมืองการค้าและเมืองท่องเที่ยวชายแดน และพัฒนาทักษะแรงงานที่ขาดแคลนในพื้นที่เพื่อทดแทนการนำเข้าแรงงานจากประเทศเพื่อนบ้าน อาทิ การจัดตั้งศูนย์ฝึกแรงงานประมง สนับสนุนผู้ประกอบการจ้างงานสำหรับผู้ที่ได้รับการพัฒนาทักษะแรงงานในพื้นที่ และสนับสนุนแรงงานที่มีทักษะเป็นผู้ประกอบการรุ่นใหม่

๒) พัฒนาและยกระดับคุณภาพการศึกษา โดยสนับสนุนการศึกษาเพื่อการประกอบอาชีพ โดยสร้างโอกาสในการเรียนระดับอาชีวศึกษาที่มีการพัฒนาทักษะการทำงานพร้อมการประกอบอาชีพ เพื่อสร้างกำลังคนที่มีสมรรถนะสูง สำหรับอุตสาหกรรม New Growth Engine เพื่อรองรับอุตสาหกรรมไทยแลนด์ ๔.๐ และสนับสนุนการเข้าถึงการศึกษาที่มีคุณภาพในทุกกระดับ รวมทั้งสนับสนุนการพัฒนาหลักสูตรการศึกษาที่สามารถนำมาใช้ในการประกอบอาชีพ และพัฒนากระบวนการเรียนการสอนโดยใช้สื่อเทคโนโลยีสารสนเทศทางการศึกษาที่ทันสมัย อาทิ สื่อคอมพิวเตอร์ช่วยสอน (Computer Assisted Instruction : CIA) บทเรียนออนไลน์ E-learning หนังสือนิโอดีทอนิกส์ Electronic Book : E-Book ห้องเรียนเสมือนจริง (Visual Classroom) และสื่อหลายมิติ เป็นต้น เพื่อยกระดับการศึกษา ขยายโอกาสในการเข้าถึงแหล่งเรียนรู้ทั้งในและนอกห้องเรียน ในชุมชน รวมทั้งการพัฒนาศูนย์เรียนรู้ระบบและตามอัยาศัยด้านวิทยาศาสตร์ เทคโนโลยี ให้ครอบคลุมและทั่วถึง เพื่อสร้างโอกาสในการเรียนรู้ให้กับเยาวชนและประชาชนทั่วไปในพื้นที่ ให้สามารถพัฒนาศักยภาพในการประกอบอาชีพของชุมชน และเตรียมความพร้อมสำหรับการประกอบอาชีพที่สอดคล้องกับความต้องการของตลาดในอนาคต

๓) ส่งเสริมการพัฒนาสุขภาพของประชาชนทุกวัย โดยการสร้างความรู้ความเข้าใจในการป้องกันและเฝ้าระวังการเกิดโรค การให้ความรู้ในการดูแลสุขภาพของสตรีตั้งครรภ์และทักษะ การเลี้ยงดูทารก เพื่อป้องกันและลดอัตราการตายของมารดาและทารกหลังการคลอดในพื้นที่ การพัฒนาและสร้างระบบรับมือและปรับตัวต่อโรคอุบัติใหม่ และโรคอุบัติซ้ำที่เกิดจากการเปลี่ยนแปลงสภาพภูมิอากาศ รวมทั้งการเพิ่มประสิทธิภาพการให้บริการของสถานพยาบาลในชุมชน พัฒนาระบบบริการปฐมภูมิให้มีคุณภาพ และเชื่อมโยงถึงชุมชนและครัวเรือน พัฒนาระบบการแพทย์ฉุกเฉิน และระบบส่งต่อผู้ป่วยที่มีประสิทธิภาพ และนำเทคโนโลยีดิจิทัลมาช่วยในการขยายการให้บริการ การสนับสนุนกิจกรรมสุขภาพให้เด็กและเยาวชนในสถานศึกษา ด้านการออกกำลังกาย และกีฬาขั้นพื้นฐาน เพื่อสนับสนุนให้กีฬากลายเป็น วิถีชีวิต รวมถึงการเตรียมความพร้อมด้านสุขภาพร่างกายและจิตใจของผู้สูงอายุเพื่อรองรับสังคมสูงวัย และสร้างเครือข่ายภาคประชาชนในการเฝ้าระวัง ป้องกัน และควบคุมโรค ตลอดจนถ่ายทอดองค์ความรู้และส่งเสริมการรักษาโรคโดยใช้แพทย์ปัจจุบัน ควบคู่กับการพัฒนาการแพทย์ทางเลือกที่ใช้ภูมิปัญญาแพทย์พื้นบ้าน และการจัดตั้งศูนย์ผลิตสมุนไพรของภาคเพื่อพัฒนาพืชสมุนไพรของท้องถิ่นให้ได้มาตรฐานผลิต อาทิ ขมิ้นชัน มะขามแขก ชุมเห็ดเทศ เถาวัลย์เปรียง และเพชรสังฆาต เป็นต้น

๔) ส่งเสริมเศรษฐกิจชุมชนให้มีความเข้มแข็ง ส่งเสริมการรวมกลุ่มวิสาหกิจชุมชน เพื่อพัฒนาผลิตภัณฑ์ชุมชน อาทิ เครื่องแต่งกายมุสลิม สินค้า OTOP โดยใช้ภูมิปัญญาและกลไกประชารัฐ ในการสนับสนุนความรู้ในออกแบบผลิตภัณฑ์ การผลิต และการจัดการตลาด รวมทั้งสร้างเอกลักษณ์ของสินค้า ส่งเสริมการใช้เทคโนโลยีในการเพิ่มช่องทางการตลาด และสนับสนุนการตลาดผ่านระบบพาณิชย์อิเล็กทรอนิกส์ (E-commerce) การพัฒนาการท่องเที่ยววิถี โดยตั้งภูมิปัญญาชุมชน วิถีชีวิตต่อยอด การพัฒนาผลิตภัณฑ์เป็น

ของฝากของที่ระลึก เชื่อมโยงการท่องเที่ยววิถีชุมชนของแต่ละท้องถิ่น เพื่อสร้างงาน เพิ่มรายได้ รวมทั้งส่งเสริมให้ชุมชนมีส่วนร่วมในการผลิตและการใช้พลังงานทดแทนเพื่อสร้างมั่นคง ด้านพลังงาน และลดต้นทุนการผลิต

๕) สร้างความเข้มแข็งของสังคมพหุวัฒนธรรม โดยสร้างความเข้าใจและการยอมรับในการอยู่ร่วมกันของสังคมพหุวัฒนธรรมเพื่อการอยู่ร่วมกันอย่างสันติสุข อนุรักษ์ ฟื้นฟูและรักษาอัตลักษณ์วัฒนธรรมท้องถิ่นที่หลากหลาย สนับสนุนกิจกรรมการแลกเปลี่ยนวัฒนธรรม รวมทั้งสร้างความเข้มแข็งของสถาบันทางศาสนาเพื่อเผยแพร่หลักคำสอนที่ดีงามให้แก่ประชาชน สร้างเครือข่ายการมีส่วนร่วมของชุมชนในการดูแลรักษาความปลอดภัยของชุมชนและท้องถิ่น เพื่อป้องกันและแก้ไขปัญหาความไม่สงบในภาค



(๓) แผนพัฒนาภาค/แผนพัฒนากลุ่มจังหวัด/แผนพัฒนาจังหวัด

๓.๑ แผนพัฒนาภาคใต้ชายแดน พ.ศ. ๒๕๖๐-๒๕๖๕

เป้าหมายเชิงยุทธศาสตร์ “เป็นแหล่งผลิตภาคเกษตรและอุตสาหกรรมเกษตรแปรรูปที่สำคัญของประเทศ และเป็นเมืองชายแดนเชื่อมโยงการค้าและการท่องเที่ยวกับพื้นที่ภาคใต้และการพัฒนาเศรษฐกิจของประเทศมาเลเซียและสิงคโปร์ ชุมชนมีความเข้มแข็งอยู่ร่วมกันอย่างสันติสุขภายใต้สังคมพหุวัฒนธรรม”

ยุทธศาสตร์การพัฒนาภาคใต้ชายแดน

๑. พัฒนาอุตสาหกรรมเกษตรและอุตสาหกรรมแปรรูปการเกษตร เพื่อสร้างความมั่นคงให้กับภาคการผลิต ประกอบด้วยแนวทางการพัฒนา ดังนี้

๑) พัฒนาศักยภาพการผลิตภาคเกษตร

๑.๑) เพิ่มประสิทธิภาพการผลิตยางพารา ปาล์มน้ำมัน มะพร้าว และไม้ผล โดยการสนับสนุนการใช้นวัตกรรมและเทคโนโลยีในการปลูก การบำรุงรักษา พัฒนayangสายพันธุ์ที่เหมาะสมกับพื้นที่ เพื่อเพิ่มผลผลิตเฉลี่ยต่อไร่และลดต้นทุนการผลิต และการเก็บเกี่ยวผลผลิต รวมทั้งการแปรรูปและเพิ่มมูลค่าผลผลิต

๑.๒) พัฒนาระบบตลาดสินค้าเกษตร พัฒนาการตลาดกลางสินค้าเกษตร โดยเฉพาะ ยางพารา ปาล์มน้ำมัน เพื่อเป็นแหล่งอ้างอิงราคา และศูนย์กลางการซื้อขายในพื้นที่ โดยพัฒนาระบบเทคโนโลยีสารสนเทศให้สามารถเชื่อมโยงแหล่งซื้อขายทั้งในและต่างประเทศ ส่งเสริมการจำหน่ายสินค้าทั้งระบบ Online และ Offline

๑.๓) ส่งเสริมให้เกษตรกรรายย่อยปรับระบบการผลิตให้สามารถพึ่งพาตนเองได้ ส่งเสริมการทำเกษตรยั่งยืน อาทิ เกษตรทฤษฎีใหม่ เกษตรผสมผสาน เกษตรอินทรีย์ เป็นเกษตรปลอดภัยและเป็นมิตรกับสิ่งแวดล้อม โดยการปลูกพืชที่สอดคล้องกับศักยภาพของพื้นที่และความต้องการของตลาด ร่วมกับการปลูกพืชเศรษฐกิจหลักของภาค (ยางพาราและปาล์มน้ำมัน) และการทำปศุสัตว์ การสร้างเครือข่ายความร่วมมือด้านการผลิต การแปรรูป และการตลาด เพื่อเพิ่มรายได้และลดความเสี่ยงจาก ความผันผวนด้านราคา รวมทั้งเสริมสร้างความรู้ ในการวางแผนการผลิต และบริหารจัดการฟาร์มอย่างเป็นระบบเพื่อพัฒนาไปสู่การเป็นเกษตรกรมืออาชีพ (Smart Farmer) และยกระดับเกษตรกรรายย่อยไปสู่ผู้ประกอบการธุรกิจเกษตรมืออาชีพ (Smart Entrepreneur)

๒) ยกระดับอุตสาหกรรมประมง การเพาะเลี้ยงกุ้งและสัตว์น้ำชายฝั่งเพื่อการส่งออกและเป็นมิตรต่อสิ่งแวดล้อมในพื้นที่จังหวัดปัตตานี และนราธิวาส โดยพัฒนาเพื่อยกระดับศูนย์วิจัยและเพาะเลี้ยงสัตว์น้ำให้เป็นศูนย์กระจายพันธุ์สัตว์น้ำที่มีคุณภาพ ส่งเสริมให้มีการพัฒนาระบบมาตรฐานการจัดการฟาร์ม (Good Agriculture Practice : GAP และ Code of Conduct : CoC) รวมทั้งกระบวนการผลิตเพื่อเพิ่มประสิทธิภาพ มีสุขอนามัยที่ได้มาตรฐานและเป็นไปตามกฎและกติกาสากล ตลอดจน การพัฒนาระบบตลาด รวมทั้งส่งเสริมการแปรรูปผลิตภัณฑ์อาหารทะเลที่หลากหลายและได้มาตรฐานสามารถสร้างมูลค่าเพิ่มทางการตลาดและเป็นแหล่งรายได้ที่สำคัญให้กับภาคใต้ได้อย่างยั่งยืน ส่งเสริมผลิตภัณฑ์ที่ตอบสนองต่อตลาดเฉพาะ (Niche Market)

๓) ส่งเสริมการเลี้ยงปศุสัตว์ เพื่อเพิ่มความมั่นคงด้านอาหาร สร้างอาชีพ และเพิ่มรายได้ในจังหวัดยะลา ปัตตานี นราธิวาส โดยการวิจัยพัฒนาปรับปรุงพันธุ์เพื่อเพิ่มปริมาณสัตว์ที่มีพันธุกรรมดี และกระจายสัตว์พันธุ์ดีไปยังเกษตรกร การส่งเสริมและขยายการเลี้ยงไก่เบตง โคเนื้อ และแพะ ให้เพียงพอต่อการบริโภคในพื้นที่ สนับสนุนโรงฆ่าที่ได้มาตรฐาน ถูกหลักสุขอนามัย และส่งเสริมการแปรรูปผลิตภัณฑ์เพื่อสร้างมูลค่าเพิ่ม อาทิ นมแพะพาสเจอร์ไรส์ ไอศกรีม และเครื่องสำอาง รวมทั้งสนับสนุนการเลี้ยงปศุสัตว์ ที่สอดคล้องกับวิถีชีวิตมุสลิมให้เป็นวัตถุดิบสำหรับแปรรูปที่ได้มาตรฐานฮาลาลและมาตรฐานสากลเพื่อบริโภคในท้องถิ่นและส่งออก

๔) ส่งเสริมให้มีการใช้เทคโนโลยีและนวัตกรรมในการผลิตและบริหารจัดการฟาร์มอย่างเป็นระบบ โดยเฉพาะในกลุ่มเกษตรกรรุ่นใหม่เพื่อพัฒนาไปสู่การเป็นเกษตรกรมืออาชีพ/เกษตรกรอัจฉริยะ (Smart Farmer) และการส่งเสริมการทำธุรกิจการเกษตรแบบครบวงจร มีการเชื่อมโยงเครือข่ายในรูปแบบคลัสเตอร์ และบริหารจัดการร่วมกันในรูปแบบเกษตรแปลงใหญ่เพื่อลดต้นทุนการผลิต และร่วมกันจัดหาปัจจัยการผลิต เครื่องจักร และอุปกรณ์การเกษตรสมัยใหม่ สนับสนุนสร้างและพัฒนาองค์กร สถาบันเกษตรกร และเครือข่ายวิสาหกิจชุมชนหรือสหกรณ์การเกษตรให้มีความเข้มแข็ง ส่งเสริมการวิจัยและพัฒนาเทคโนโลยีและนวัตกรรม การเกษตรแห่งอนาคต และเทคโนโลยีดิจิทัล อาทิ เกษตรแม่นยำ เพื่อลดความเสียหายจากภัยพิบัติ และความเสียหายกรณีเกิดโรคระบาด เพื่อเพิ่มประสิทธิภาพการผลิต ในการวางแผนการผลิต และบริหารจัดการฟาร์มอย่างเป็นระบบเพื่อให้ได้ผลผลิตที่มีคุณภาพตามความต้องการของตลาด และมีการผลิตที่เป็นมิตรกับสิ่งแวดล้อม ควบคู่กับสนับสนุนการเข้าถึงแหล่งความรู้และแหล่งเงินทุนที่เป็นธรรมและทั่วถึง เพื่อให้มีเงินทุนหมุนเวียนในระบบเศรษฐกิจฐานราก รวมทั้งพัฒนาผู้ประกอบการและ SMEs ตลอดจนส่งเสริมการพัฒนาธุรกิจ Startup และการพัฒนาความเชื่อมโยงธุรกิจตามแนวพระราชรัฐ เพื่อเพิ่มประสิทธิภาพและยกระดับสินค้าเกษตรให้ได้มาตรฐานสากล และสามารถแข่งขันในตลาดโลกได้

๕) ส่งเสริมการใช้ประโยชน์จากเทคโนโลยีฐานชีวภาพ และนวัตกรรมเพื่อเพิ่มมูลค่าผลผลิตภาคการเกษตร โดยการส่งเสริมการนำผลการวิจัยด้านเทคโนโลยีชีวภาพเพื่อเพิ่มประสิทธิภาพการผลิต การแปรรูป และการเก็บรักษา อาทิ การใช้เทคโนโลยีฐานชีวภาพในการผลิตภาคเกษตร การใช้เทคโนโลยี ฐานชีวภาพในอุตสาหกรรมแปรรูปอาหาร และส่งเสริมการเชื่อมโยงการพัฒนาเครือข่ายนวัตกรรมและเทคโนโลยี ร่วมกับสถาบันการศึกษาเพื่อวิจัยพัฒนาการออกแบบ พัฒนาและแปรรูปสินค้าเกษตรโดยการใช้เทคโนโลยีชีวภาพเพื่อรักษาคุณภาพสินค้า รวมทั้งการสร้างผลิตภัณฑ์รูปแบบใหม่ที่หลากหลาย

๖) ส่งเสริมการสร้างตราสินค้า (Brand) ผลผลิตทางการเกษตร โดยเฉพาะสินค้า ที่ใช้วัตถุดิบทางการเกษตรที่เป็นอัตลักษณ์ประจำถิ่นและประยุกต์ใช้ภูมิปัญญาท้องถิ่น นวัตกรรม ในการผลิต บรรจุภัณฑ์ การขึ้นทะเบียนและคุ้มครองสิทธิให้กับสินค้า เพื่อจำหน่ายสินค้าเกษตรที่มีมูลค่าเพิ่มสูง รวมทั้งนำเสนอเรื่องราวเกี่ยวกับแหล่งกำเนิดให้กับสินค้า สร้างตราสินค้าอัตลักษณ์พื้นถิ่น ตลอดจนใช้ประโยชน์จากเอกลักษณ์แต่ละพื้นที่ในการเชื่อมโยงไปสู่ภาคการผลิตอื่น เช่น การท่องเที่ยวและบริการ อาทิ ไร่เบตง และปลากุเลา รองรับการท่องเที่ยวเชิงอาหาร เป็นต้น และส่งเสริมการบริโภคสินค้าเกษตรอัตลักษณ์พื้นถิ่นในระดับประเทศ และส่งออกไปยังตลาดโลก

๗) พัฒนาพื้นที่อำเภอหนองจิกต่อเนื่องอำเภอเมืองปัตตานี ให้เป็นเขตอุตสาหกรรมเกษตรแปรรูปปาล์ม น้ำมัน ยางพารา มะพร้าว และการเพาะเลี้ยงชายฝั่งและอุตสาหกรรมแปรรูปประมงที่เป็นมิตรกับสิ่งแวดล้อมโดยการพัฒนาโครงสร้างพื้นฐาน ระบบสาธารณูปโภคและสาธารณูปการในพื้นที่นิคมอุตสาหกรรมหนองจิกและนิคมอุตสาหกรรมบานา ส่งเสริมการทำประมงและการแปรรูปที่เป็นมิตรกับสิ่งแวดล้อม รวมทั้งสนับสนุนผู้ประกอบการให้มาลงทุนในพื้นที่โดยการให้สิทธิพิเศษ มาตรการทางการเงินและการคลัง

๘) พัฒนาระบบบริหารจัดการน้ำลุ่มน้ำเพื่อป้องกันความเสียหายพื้นที่เศรษฐกิจและสร้างความมั่นคงด้านทรัพยากรน้ำ โดยใช้เทคโนโลยีสมัยใหม่ในการออกแบบระบบน้ำในลุ่มน้ำหลัก และพัฒนาระบบโครงข่ายน้ำของภาค (ลุ่มน้ำปัตตานี แม่น้ำสายบุรี และลุ่มน้ำบางนรา) พัฒนาปรับปรุงประสิทธิภาพระบบกักเก็บน้ำและระบบกระจายน้ำ เพื่อป้องกันและแก้ไขปัญหาอุทกภัย รวมทั้งจัดการคุณภาพน้ำในแหล่งน้ำตามธรรมชาติให้มีความสะอาดและเหมาะสมสำหรับการนำน้ำกลับมาใช้ใหม่เพื่อการอุปโภค บริโภค อุตสาหกรรม และการเกษตร รวมทั้งส่งเสริมการมีส่วนร่วมของชุมชนในการบริหาร จัดการน้ำเพื่อกระจายประโยชน์ที่เป็นธรรมกับทุกภาคส่วน

๙) สนับสนุนการปรับปรุงท่าเทียบเรือปัตตานีให้มีมาตรฐาน สามารถรองรับ การขนส่งสินค้า Feeder ไปยังท่าเรือของมาเลเซียและอินโดนีเซียได้ ปรับปรุงร่องน้ำเพื่อรองรับเรือขนาดใหญ่สำหรับท่าเรือปัตตานีและท่าเรือจังหวัดนราธิวาส การก่อสร้างคันกันคลื่น พัฒนาระบบการให้บริการด้าน การขนส่งทางเรือและระบบโลจิสติกส์ที่ได้มาตรฐาน และส่งเสริมใช้ท่าเรือในเชิงพาณิชย์ รวมทั้งการบริหารจัดการท่าเรือแบบมีส่วนร่วมจากชุมชนโดยรอบในพื้นที่ เพื่อให้การพัฒนาการเดินทางเรือสินค้าตามแนวชายฝั่งมีการเติบโตอย่างยั่งยืนและเป็นมิตรกับสิ่งแวดล้อม

๑๐) ส่งเสริมการใช้ประโยชน์จากความหลากหลายทางชีวภาพสร้างมูลค่าเพิ่มให้กับภาคการผลิตและบริการในพื้นที่ และเพิ่มประสิทธิภาพการจัดการฐานทรัพยากรธรรมชาติให้มีความอุดมสมบูรณ์ โดยส่งเสริมและสนับสนุนการผลิต การแปรรูป และพัฒนาสินค้าเกษตร ผลิตภัณฑ์จากฐานทรัพยากรการเกษตร และทรัพยากรชีวภาพ รวมทั้งการจัดการทรัพยากรให้มีความอุดมสมบูรณ์ โดยเฉพาะทรัพยากรดิน น้ำ ป่าไม้ ประมง และชายฝั่ง เพื่อเป็นปัจจัยการผลิตที่มีประสิทธิภาพ โดยการอนุรักษ์และฟื้นฟู ทรัพยากรธรรมชาติโดยชุมชนมีส่วนร่วมเพื่อให้

เกิดความมั่นคงและยั่งยืน และการป้องกันการกัดเซาะชายฝั่งโดยใช้เทคโนโลยีและรูปแบบที่เหมาะสมกับสภาพพื้นที่ และการจัดระเบียบกิจกรรมทางเศรษฐกิจและสิ่งปลูกสร้างบริเวณพื้นที่ชายฝั่งทะเลเพื่อลดผลกระทบต่อ การกัดเซาะบริเวณชายฝั่ง รวมทั้งจัดการฐานข้อมูลเพื่อการวางแผนทางการเกษตรที่เหมาะสม และระบบข้อมูลสารสนเทศเพื่อเฝ้าระวังและติดตามสถานการณ์ด้านทรัพยากรธรรมชาติและสิ่งแวดล้อม

ยุทธศาสตร์ที่ ๒ พัฒนาเมืองสุโขทัย-ลพบุรี และเมืองเบตง ให้เป็นเมืองการค้าและเมืองท่องเที่ยวชายแดน และพัฒนาเมืองยะลาให้เป็นเมืองน่าอยู่ และศูนย์กลางเศรษฐกิจของภาคใต้ชายแดน ประกอบด้วยแนวทางการพัฒนา ดังนี้

๑) พัฒนาสิ่งอำนวยความสะดวกบริเวณด้านชายแดนให้เพียงพอและได้มาตรฐาน รวมทั้งพื้นที่เศรษฐกิจบริเวณชายแดน โดยพัฒนาโครงสร้างพื้นฐานเชื่อมโยงเข้าสู่ด่านให้มีมาตรฐาน การใช้เทคโนโลยีสมัยใหม่ในการอำนวยความสะดวกด้านการค้า และการขนส่งระหว่างประเทศ จัดระเบียบการใช้พื้นที่บริเวณด้านชายแดน ชุมชนและพื้นที่หลังด่านให้เหมาะสม อาทิ โครงการก่อสร้างสะพานข้ามแม่น้ำโก-ลกบริเวณด้านชายแดนสุโขทัย-ลพบุรี และด่านชายแดนตากใบ และเร่งรัดการก่อสร้างด่านชายแดนบูเกเตา รวมทั้งการจัดการที่ดินเพื่อรองรับการขยายตัวในอนาคต

๒) พัฒนาโครงข่ายคมนาคมให้มีความเชื่อมโยงและมีมาตรฐานทั้งทางบก และ ทางอากาศ อาทิ ทางบก พัฒนาโครงข่ายถนนสายหลัก สายรอง และการขนส่งทางรางให้มีมาตรฐาน และมีความปลอดภัย สามารถเชื่อมโยง และอำนวยความสะดวกในการเดินทางและการขนส่งสินค้าได้ทุกระบบ อาทิ สายนราธิวาส -สุโขทัย-ลพบุรี สายเมืองยะลา-เบตง รวมทั้งพัฒนา และสร้างความร่วมมือในการเชื่อมโยงการเดินทาง การขนส่งสินค้า และการท่องเที่ยวจากสถานีรถไฟสุโขทัย-ลพบุรี เชื่อมต่อไปยังประเทศมาเลเซีย และวางระบบการกำกับดูแลการขนส่งให้มีมาตรฐานความปลอดภัย ทางอากาศ ปรับปรุงท่าอากาศยานนราธิวาส และการก่อสร้างสนามบินเบตงให้แล้วเสร็จตามเป้าหมาย รองรับปริมาณความต้องการเดินทางและขนส่งสินค้าทางอากาศและสนับสนุนการพัฒนาเชื่อมโยงการคมนาคมขนส่งชายแดน และการเดินทางท่องเที่ยวเมืองเบตงกับแหล่งเที่ยวธรรมชาติและวัฒนธรรมของพื้นที่ตอนในของภาค เมืองเศรษฐกิจของประเทศเพื่อนบ้าน (ป็นังโกตาบารู รัฐกลันตัน) และแหล่งท่องเที่ยวทางทะเลที่มีชื่อเสียงของประเทศ

๓) พัฒนาเมืองยะลาให้เป็นเมืองน่าอยู่และศูนย์กลางเศรษฐกิจของภาค โดยการจัดทำแผนแม่บทเชิงพื้นที่ เพื่อเป็นเมืองศูนย์กลางความเจริญของภาค พัฒนาโครงสร้างพื้นฐานระบบบริการสาธารณูปโภคและสาธารณูปการให้ครอบคลุมและทั่วถึง เพียงพอกับความต้องการของประชาชน สนับสนุนการใช้ประโยชน์จากเทคโนโลยีที่เกี่ยวข้องกับการพัฒนาเมืองให้เป็นเมืองอัจฉริยะ เพื่อสนับสนุนการต่อยอดการพัฒนาฐานเศรษฐกิจเดิม ได้แก่ การส่งเสริมการท่องเที่ยวเชิงนิเวศและอุตสาหกรรมเกษตรครบวงจรที่เป็นมิตรกับสิ่งแวดล้อม รวมทั้งวางแผนการสงวนและเพิ่มพื้นที่สีเขียวเพื่อให้เป็นเมืองน่าอยู่ เป็นศูนย์กลางทางเศรษฐกิจ สังคมและการบริการให้กับพื้นที่โดยรอบ สามารถลดความเหลื่อมล้ำและยกระดับคุณภาพชีวิตของประชาชนในพื้นที่ทุกกลุ่มเพื่อเตรียมพร้อมจังหวัดยะลาให้เป็นศูนย์กลางทางเศรษฐกิจของภาค ในช่วงปีที่ ๑๖ - ๒๐

๔) พัฒนาแหล่งท่องเที่ยวทางธรรมชาติและวัฒนธรรม โดยปรับปรุงภูมิทัศน์ สิ่งอำนวยความสะดวกและบริการที่เพียงพอและได้มาตรฐาน มีความปลอดภัย ควบคู่กับการอนุรักษ์ พื้นฟู และจัดเก็บข้อมูลความหลากหลายทางชีวภาพโดยเฉพาะชนิดพันธุ์เฉพาะถิ่นอย่างเป็นระบบ เพื่อลดอัตราการถูกคุกคามของสัตว์ป่าและพันธุ์พืชที่ใกล้จะสูญพันธุ์ รวมทั้งส่งเสริมกิจกรรมและรูปแบบการท่องเที่ยวที่หลากหลายและสอดคล้องกับศักยภาพของพื้นที่ โดยเน้นการส่งเสริมกระบวนการบริหารจัดการท่องเที่ยวโดยชุมชนแบบมีส่วนร่วม และการท่องเที่ยวทางวัฒนธรรมที่ใช้ความโดดเด่นของสังคมพหุวัฒนธรรม อาทิ การท่องเที่ยวเมืองเก่า

จังหวัดปัตตานี เมืองเก่าจังหวัดยะลา และเมืองเก่าจังหวัดนราธิวาส การท่องเที่ยวเชิงนิเวศสู่ศูนย์ศึกษาและเรียนรู้ธรรมชาติระดับประเทศ (ป่าฮาลา-บาลา) การท่องเที่ยวเชิงอาหาร เชิงเกษตร และการท่องเที่ยวชุมชน สนับสนุนการมีส่วนร่วมของประชาชนในการบริการ เช่น ที่พัก มัคคุเทศก์ เป็นต้น การนำเทคโนโลยีสารสนเทศมาใช้เพื่อสนับสนุนการท่องเที่ยว และการสร้างเครือข่ายบริหารจัดการและเชื่อมโยงเส้นทางการท่องเที่ยวทั้งภายในและภายนอกภาค และประเทศเพื่อนบ้าน (เบตง-ป็นัง) (สุโหงโก-ลก - โกตาบารู รัฐกลันตัน)

๕) พัฒนาเมืองท่องเที่ยวชายแดนและส่งเสริมธุรกิจต่อเนื่องการท่องเที่ยว อาทิ การบำบัดรักษาทางการแพทย์ด้วยสมุนไพรและน้ำพุร้อน (อำเภอเบตง) โดยพัฒนาและยกระดับมาตรฐาน การให้บริการสู่สากลที่คำนึงถึงความสะดวก สบายงาม และมาตรฐานสุขอนามัย บริการด้านการศึกษา และศูนย์ดูแลผู้ป่วยและผู้สูงอายุ (Nursing Home Care) รวมทั้งส่งเสริมการพัฒนาเมืองท่องเที่ยวชายแดน (เบตง) เมืองการค้าชายแดน (สุโหงโก-ลก) โดยพัฒนาระบบคมนาคมขนส่งเชื่อมโยงเข้าสู่แหล่งท่องเที่ยว ปรับปรุงโครงสร้างพื้นฐานและสิ่งอำนวยความสะดวกให้เพียงพอและได้มาตรฐาน อาทิ ไฟฟ้าที่เพียงพอ และโครงข่ายอินเทอร์เน็ตความเร็วสูงเพื่อเพิ่มช่องทางการตลาด สนับสนุนเครื่องมือและอุปกรณ์สนับสนุน ความปลอดภัยนักท่องเที่ยว สนับสนุนการพัฒนาธุรกิจบริการท่องเที่ยวตลอดห่วงโซ่คุณค่า รวมทั้งการพัฒนาบุคลากรด้านการท่องเที่ยว และผู้ประกอบการธุรกิจบริการท่องเที่ยว

๖) พัฒนาและส่งเสริมธุรกิจการค้าชายแดน โดยการจัดหาที่ดินรองรับการพัฒนา การค้าชายแดน และการจัดตั้งตลาดกลางสินค้าเกษตรเมืองชายแดน และกำหนดมาตรการส่งเสริมการลงทุนที่เหมาะสมให้กับผู้ประกอบการ

๗) เร่งรัดการพัฒนาพื้นที่เขตเศรษฐกิจพิเศษนราธิวาสให้เป็นฐานเศรษฐกิจใหม่ของภาค เพื่อรองรับการค้าการลงทุนทั้งในและต่างประเทศ การพัฒนาโครงสร้างพื้นฐาน สาธารณูปโภค สาธารณูปการ รวมทั้งโครงข่ายคมนาคมขนส่ง และระบบโลจิสติกส์เชื่อมโยงทั้งระบบถนน ระบบราง รวมทั้งทางน้ำและทางอากาศ กับพื้นที่โดยรอบและประเทศเพื่อนบ้าน และระบบจัดการสิ่งแวดล้อมเพื่อสนับสนุน การลงทุน การให้สิทธิประโยชน์ทั้งด้านภาษี และมีใช้ภาษีในระดับเหมาะสมเพื่อจูงใจให้กับนักลงทุน การเพิ่มประสิทธิภาพการให้บริการของศูนย์บริหารแบบเบ็ดเสร็จ กำหนดการใช้ประโยชน์พื้นที่เพื่อรองรับกิจกรรมเป้าหมายและกิจกรรมที่เกี่ยวข้อง รวมทั้งสนับสนุนและยกระดับการพัฒนากิจกรรมทางเศรษฐกิจที่เป็นมิตรต่อสิ่งแวดล้อมและสอดคล้องกับศักยภาพของพื้นที่

ยุทธศาสตร์ที่ ๓ เสริมสร้างความเข้มแข็งให้กับชุมชน ประกอบด้วยแนวทางการพัฒนา ดังนี้

๑) พัฒนาและสนับสนุนทักษะฝีมือแรงงานทั้งในระบบและนอกระบบการศึกษา ให้สอดคล้องกับความสามารถเฉพาะบุคคลและความต้องการของตลาดทั้งในพื้นที่และต่างประเทศ ทั้งทักษะฝีมือ ทักษะด้านเทคโนโลยี และทักษะด้านภาษาเพื่อรองรับการพัฒนาเขตอุตสาหกรรมเกษตรแปรรูป เมืองการค้าและเมืองท่องเที่ยวชายแดน และพัฒนาทักษะแรงงานที่ขาดแคลนในพื้นที่เพื่อทดแทนการนำเข้าแรงงานจากประเทศเพื่อนบ้าน อาทิ การจัดตั้งศูนย์ฝึกแรงงานประมง สนับสนุนผู้ประกอบการจ้างงานสำหรับผู้ที่ได้รับการพัฒนาทักษะแรงงานในพื้นที่ และสนับสนุนแรงงานที่มีทักษะเป็นผู้ประกอบการรุ่นใหม่

๒) พัฒนาและยกระดับคุณภาพการศึกษา โดยสนับสนุนการศึกษาเพื่อการประกอบอาชีพ โดยสร้างโอกาสในการเรียนระดับอาชีวศึกษาที่มีการพัฒนาทักษะการทำงานพร้อมการประกอบอาชีพ เพื่อสร้างกำลังคนที่มีสมรรถนะสูง สำหรับอุตสาหกรรม New Growth Engine เพื่อรองรับอุตสาหกรรมไทยแลนด์ ๔.๐ และสนับสนุนการเข้าถึงการศึกษาที่มีคุณภาพในทุกๆระดับ รวมทั้งสนับสนุนการพัฒนาหลักสูตรการศึกษาที่สามารถนำมาใช้ในการประกอบอาชีพ และพัฒนากระบวนการเรียนการสอนโดยใช้สื่อเทคโนโลยีสารสนเทศทางการศึกษาที่ทันสมัย อาทิ สื่อคอมพิวเตอร์ช่วยสอน (Computer Assisted Instruction : CIA) บทเรียนออนไลน์ E-learning หนังสือ

อิเล็กทรอนิกส์ Electronic Book : E-Book ห้องเรียนเสมือนจริง (Visual Classroom) และสื่อหลายมิติ เป็นต้น เพื่อยกระดับการศึกษา ขยายโอกาสในการเข้าถึงแหล่งเรียนรู้ทั้งในและนอกห้องเรียน ในชุมชน รวมทั้งการพัฒนา ศูนย์เรียนรู้ระบบและตามอัยาศัยด้านวิทยาศาสตร์ เทคโนโลยี ให้ครอบคลุมและทั่วถึง เพื่อสร้างโอกาสในการ เรียนรู้ให้กับเยาวชนและประชาชนทั่วไปในพื้นที่ ให้สามารถพัฒนาศักยภาพในการประกอบอาชีพของชุมชน และเตรียมความพร้อมสำหรับการประกอบอาชีพที่สอดคล้องกับความต้องการของตลาดในอนาคต

๓) ส่งเสริมการพัฒนาสุขภาพของประชาชนทุกวัย โดยการสร้างความรู้ความเข้าใจในการป้องกัน และเฝ้าระวังการเกิดโรค การให้ความรู้ในการดูแลสุขภาพของสตรีตั้งครรภ์และทักษะ การเลี้ยงดูทารก เพื่อป้องกัน และลดอัตราการตายของมารดาและทารกหลังการคลอดในพื้นที่ การพัฒนาและสร้างระบบรับมือและปรับตัวต่อ โรคอุบัติใหม่ และโรคอุบัติซ้ำที่เกิดจากการเปลี่ยนแปลงสภาพภูมิอากาศ รวมทั้งการเพิ่มประสิทธิภาพการให้บริการ ของสถานพยาบาลในชุมชน พัฒนาระบบบริการปฐมภูมิให้มีคุณภาพ และเชื่อมโยงถึงชุมชนและครัวเรือน พัฒนาระบบการแพทย์ฉุกเฉิน และระบบส่งต่อผู้ป่วยที่มีประสิทธิภาพ และนำเทคโนโลยีดิจิทัลมาช่วยในการขยายการ ให้บริการ การสนับสนุนกิจกรรมสุขภาพให้กับเด็กและเยาวชนในสถานศึกษา ด้านการออกกำลังกาย และกีฬาขั้น พื้นฐาน เพื่อสนับสนุนให้กีฬากลายเป็น วิถีชีวิต รวมถึงการเตรียมความพร้อมด้านสุขภาพร่างกายและจิตใจของ ผู้สูงอายุเพื่อรองรับสังคมสูงวัย และสร้างเครือข่ายภาคประชาชนในการเฝ้าระวัง ป้องกัน และควบคุมโรค ตลอดจน ถ่ายทอดองค์ความรู้และส่งเสริมการรักษาโรคโดยใช้แพทย์ปัจจุบัน ควบคู่กับการพัฒนาการแพทย์ทางเลือกที่ใช้ภูมิ ปัญญาแพทย์พื้นบ้าน และการจัดตั้งศูนย์ผลิตสมุนไพรของภาคเพื่อพัฒนาพืชสมุนไพรของท้องถิ่นให้ได้มาตรฐาน ผลิต อาทิ ขมิ้นชัน มะขามแขก ชุมเห็ดเทศ เถาวัลย์เปรียง และเพชรสังฆาต เป็นต้น

๔) ส่งเสริมเศรษฐกิจชุมชนให้มีความเข้มแข็ง ส่งเสริมการรวมกลุ่มวิสาหกิจชุมชน เพื่อพัฒนา ผลิตภัณฑ์ชุมชน อาทิ เครื่องแต่งกายมุสลิม สินค้า OTOP โดยใช้ภูมิปัญญาและกลไกประชารัฐ ในการ สนับสนุนความรู้ในออกแบบผลิตภัณฑ์ การผลิต และการจัดการตลาด รวมทั้งสร้างเอกลักษณ์ของสินค้า ส่งเสริมการใช้เทคโนโลยีในการเพิ่มช่องทางการตลาด และสนับสนุนการตลาดผ่านระบบพาณิชย์อิเล็กทรอนิกส์ (E-commerce) การพัฒนาการท่องเที่ยววิถี โดยดึงภูมิปัญญาชุมชน วิถีชีวิตต่อยอด การพัฒนาผลิตภัณฑ์เป็น ของฝากของที่ระลึก เชื่อมโยงการท่องเที่ยววิถีชุมชนของแต่ละท้องถิ่น เพื่อสร้างงาน เพิ่มรายได้ รวมทั้งส่งเสริมให้ ชุมชนมีส่วนร่วมในการผลิตและการใช้พลังงานทดแทนเพื่อสร้างมั่นคง ด้านพลังงาน และลดต้นทุนการผลิต

๕) สร้างความเข้มแข็งของสังคมพหุวัฒนธรรม โดยสร้างความเข้าใจและการยอมรับในการอยู่ ร่วมกันของสังคมพหุวัฒนธรรมเพื่อการอยู่ร่วมกันอย่างสันติสุข อนุรักษ์ พื้นฟูและรักษาอัตลักษณ์วัฒนธรรม ท้องถิ่นที่หลากหลาย สนับสนุนกิจกรรมการแลกเปลี่ยนวัฒนธรรม รวมทั้งสร้างความเข้มแข็งของสถาบันทาง ศาสนาเพื่อเผยแพร่หลักคำสอนที่ดีงามให้แก่ประชาชน สร้างเครือข่ายการมีส่วนร่วมของชุมชนในการดูแล รักษาความปลอดภัยของชุมชนและท้องถิ่น เพื่อป้องกันและแก้ไขปัญหาความไม่สงบในภาค

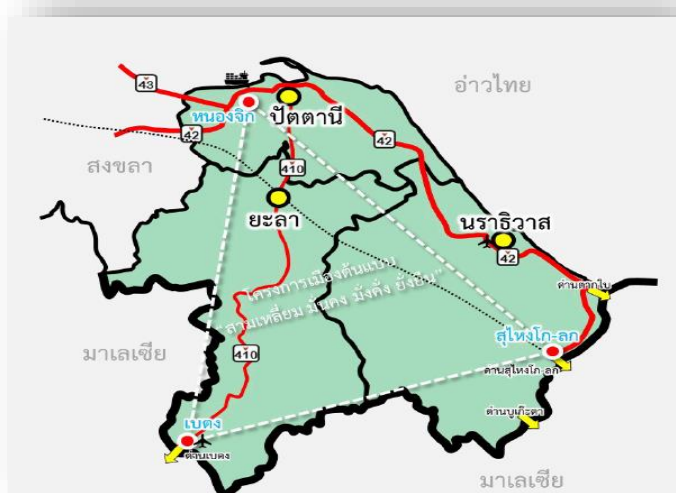

๓.๒ แผนพัฒนากลุ่มจังหวัดภาคใต้ชายแดน พ.ศ.๒๕๖๑-๒๕๖๕ (ฉบับทบทวน ปี ๒๕๖๕)

เป้าหมายการพัฒนาของกลุ่มจังหวัด “เกษตรก้าวหน้า การค้าชายแดน การท่องเที่ยว เชื่อมโยงสู่อาเซียน บนพื้นฐานความเข้มแข็งของชุมชน” โดยมีจุดยืนในการพัฒนา (Positioning) ๔ ด้าน ได้แก่

๑. สร้างมูลค่าเพิ่มสินค้าเกษตร
๒. ส่งเสริมการค้าและการลงทุนในเขตพื้นที่เศรษฐกิจเมืองชายแดน เมืองต้นแบบ
๓. ส่งเสริมการท่องเที่ยวเชิงธรรมชาติและวัฒนธรรม
๔. ชุมชนเข้มแข็งบนพื้นฐานสังคมพหุวัฒนธรรม

ประเด็นการพัฒนา

๑. เพิ่มศักยภาพการผลิตภาคเกษตร อุตสาหกรรมเกษตรแปรรูปและการตลาด แนว

ทางการพัฒนา ประกอบด้วย

๑.๑ เพิ่มประสิทธิภาพการผลิตทางการเกษตร อาทิ ยางพารา ปาล์มน้ำมัน มะพร้าว ข้าว ไม้ผล พืชสมุนไพร ประมง และปศุสัตว์ เป็นต้น โดยพัฒนาโครงสร้างพื้นฐานด้านการเกษตร สนับสนุนการใช้ เทคโนโลยีนวัตกรรมและการบริหารจัดการที่ดีสินค้าเกษตรปลอดภัยได้มาตรฐาน

๑.๒ พัฒนาเกษตรกร กลุ่มเครือข่าย สถาบันเกษตรกร ผู้ประกอบการ ให้ดำเนินการใน ลักษณะการรวมกลุ่มและใช้เทคโนโลยีสารสนเทศเพื่อสร้างมูลค่าเพิ่ม

๑.๓ ส่งเสริมอุตสาหกรรมต่อเนื่องภาคเกษตร โดยสนับสนุนปัจจัยการผลิตและเทคโนโลยี ให้เกิดผลิตภัณฑ์ใหม่ๆ เพื่อสร้างมูลค่าเพิ่ม

๑.๔ ส่งเสริมการวิจัยและพัฒนาการใช้เทคโนโลยีสมัยใหม่ เพื่อเพิ่มมูลค่าผลิตภัณฑ์สินค้า เกษตร

๑.๕ ส่งเสริมระบบตลาดกลางช่องทางการตลาด และสร้างตราสินค้า (Brand) ผลผลิต ทางการเกษตรและสินค้าแปรรูปเกษตรที่เป็นอัตลักษณ์ประจำถิ่นเพื่อเพิ่มมูลค่า

๑.๖ ยกกระดับอุตสาหกรรมประมง การเพาะเลี้ยงกุ้งและสัตว์น้ำชายฝั่งเพื่อการส่งออก และเป็นมิตรกับสิ่งแวดล้อม

๒. ส่งเสริมการค้าการลงทุนในพื้นที่เศรษฐกิจที่สำคัญ แนวทางการพัฒนา ประกอบด้วย

๒.๑ พัฒนาโครงข่ายคมนาคม ระบบโลจิสติกส์ให้มีความเชื่อมโยงและได้มาตรฐาน

๒.๒ พัฒนาโครงสร้างพื้นฐานและสิ่งอำนวยความสะดวก บริเวณด่านพรมแดนเมือง ชายแดนเมืองเศรษฐกิจที่สำคัญ เขตพัฒนาเศรษฐกิจพิเศษ เขตอุตสาหกรรม เขตพัฒนาพิเศษเฉพาะกิจเพื่อ รองรับการค้าชายแดนทางเศรษฐกิจ

๒.๓ ส่งเสริมและสนับสนุนปัจจัยการผลิต พัฒนาสินค้าและบริการเพื่อสร้างมูลค่าและเพิ่มขีด ความสามารถในการแข่งขันของผู้ประกอบการ ตลอดจนสนับสนุนการพัฒนาาระบบข้อมูลที่ส่งเสริมการค้าการลงทุน

- ๒.๔ ส่งเสริมอุตสาหกรรมต่อเนื่องทุกสาขาการผลิตให้มีความเข้มแข็งเพื่อสร้างมูลค่าเพิ่ม
- ๒.๕ วางระบบการบริหารจัดการน้ำ ระบบป้องกันอุทกภัยเพื่อป้องกันความเสียหายแก่

พื้นที่เศรษฐกิจ

- ๒.๖ อนุรักษ์และฟื้นฟูทรัพยากรธรรมชาติและสิ่งแวดล้อมเพื่อสนับสนุนการพัฒนา
- ๓. ส่งเสริมและพัฒนากองท่องเที่ยวเชิงธรรมชาติ วัฒนธรรม และเมืองท่องเที่ยวชายแดน
 - ๓.๑ พัฒนาแหล่งท่องเที่ยวทางธรรมชาติและ วัฒนธรรม
 - ๓.๒ พัฒนาเมืองท่องเที่ยวชายแดนและส่งเสริมธุรกิจต่อเนื่องการท่องเที่ยว
 - ๓.๓ พัฒนาบุคลากรที่เกี่ยวข้องกับการท่องเที่ยวให้ได้มาตรฐานเพื่อรองรับการท่องเที่ยว

ในกลุ่มจังหวัด

- ๓.๔ พัฒนาสินค้าและบริการที่เป็นอัตลักษณ์ของกลุ่มจังหวัดให้ผ่านการรับรองมาตรฐาน
- ๓.๕ ส่งเสริมการตลาดและประชาสัมพันธ์ที่ทันสมัย เพื่อสร้างแรงจูงใจให้เกิดการท่องเที่ยวในกลุ่มจังหวัดเพิ่มขึ้น

๔. เสริมสร้างความเข้มแข็งให้กับชุมชนบนพื้นฐานสังคมพหุวัฒนธรรม

- ๔.๑ พัฒนาเพื่อยกระดับและสนับสนุนทักษะฝีมือแรงงานให้สอดคล้องกับความต้องการของตลาด
- ๔.๒ ส่งเสริมเศรษฐกิจชุมชนให้มีความเข้มแข็งทั้งกระบวนการผลิตและการตลาด
- ๔.๓ สร้างความเข้มแข็งของสังคมพหุวัฒนธรรมเพื่อการอยู่ร่วมกันอย่างสันติสุข
- ๔.๔ ยกระดับคุณภาพการศึกษาเพื่อพัฒนาทักษะให้พร้อมประกอบอาชีพ
- ๔.๕ พัฒนาสุขภาพของประชาชนทุกวัยและสร้างเครือข่ายภาคประชาชนในการเฝ้าระวังป้องกันและควบคุมโรค



๓.๓ แผนพัฒนาจังหวัดนราธิวาส พ.ศ.๒๕๖๑-๒๕๖๕ (ฉบับทบทวน ปี ๒๕๖๕)

วิสัยทัศน์ “เศรษฐกิจมั่นคง การค้าเฟื่องฟู นราเนาอยู่ มุ่งสู่สันติสุขอย่างยั่งยืน”

พันธกิจ

๑) พัฒนาและเสริมสร้างศักยภาพเศรษฐกิจ ภาคการเกษตร การค้า การลงทุน การบริการ การท่องเที่ยวและอุตสาหกรรมให้เข้มแข็งและยั่งยืนบนพื้นฐานเศรษฐกิจพอเพียงภายใต้กระแสโลกาภิวัตน์

๒) ยกระดับคุณภาพชีวิตของประชาชน ลดความเหลื่อมล้ำ เติมความเท่าเทียม และความเข้าใจในความแตกต่างภายใต้สังคมพหุวัฒนธรรม

๓) เสริมสร้างความมั่นคงของทรัพยากรธรรมชาติและสิ่งแวดล้อม ให้มีความอุดมสมบูรณ์ และเป็นหลักประกันในการพัฒนาของจังหวัดในทุกมิติ

๔) สร้างความเชื่อมั่นด้านความปลอดภัยในชีวิต ทรัพย์สินแก่ประชาชนและเจ้าหน้าที่ของรัฐที่ปฏิบัติงานในพื้นที่

๕) พัฒนาระบบบริหารจัดการภาครัฐและบริการให้มีคุณภาพ ทันสมัยสู่ภาครัฐดิจิทัลและประสิทธิภาพตามหลักธรรมาภิบาล

เป้าประสงค์การพัฒนา

๑) เศรษฐกิจเติบโตอย่างมีเสถียรภาพ มูลค่าผลิตภัณฑ์มวลรวมของจังหวัดนราธิวาสมีมูลค่าเพิ่มขึ้น

๒) ประชาชนมีคุณภาพชีวิตที่ดีตามหลักปรัชญาของเศรษฐกิจพอเพียง มีความมั่นคงในชีวิต

ประเด็นยุทธศาสตร์

ยุทธศาสตร์ที่ ๑ เสริมสร้างความมั่นคงทางเศรษฐกิจ ส่งเสริมการค้า การลงทุน และ

การค้าชายแดน ประกอบด้วย ๘ กลยุทธ์

๑.๑ พัฒนาโครงสร้างพื้นฐาน การคมนาคม และระบบโลจิสติกส์ให้มีคุณภาพและได้มาตรฐาน รองรับเขตเศรษฐกิจพิเศษ และการพัฒนาจังหวัดได้อย่างมีประสิทธิภาพ

๑.๒ สร้างระบบนิเวศการค้าชายแดน จัดระเบียบ และพัฒนาเมืองสู่ไฮโก-ลก เป็นต้นแบบการค้าชายแดนระหว่างประเทศที่มีความพร้อม มาตรฐาน และการจัดการเมืองชายแดนที่เป็นสากล

๑.๓ พัฒนาผู้ประกอบการ ขนาดกลางและขนาดย่อม วิสาหกิจชุมชน และผู้ประกอบการใหม่ให้มีความพร้อมในการสร้างสรรค์เศรษฐกิจจังหวัดให้มีศักยภาพที่แข่งขันได้

๑.๔ เสริมสร้างความเข้มแข็งของอุตสาหกรรมเพิ่มมูลค่า ที่มีคุณภาพมาตรฐานในระดับส่งออก และเป็นมิตรกับสิ่งแวดล้อม

๑.๕ ยกระดับศักยภาพและเสริมสร้างความเติบโตของอุตสาหกรรมการท่องเที่ยวเชิงนิเวศ การท่องเที่ยวเชิงวัฒนธรรมการท่องเที่ยวเชิงสุขภาพ สร้างสรรค์เศรษฐกิจเพิ่มค่าจากฐานของการกีฬา นันทนาการ และการบริการ

๑.๖ พัฒนาและสร้างสรรค์รูปแบบการบริหารจัดการผลผลิตทางการเกษตรที่มีปริมาณคุณภาพรองรับการพัฒนาอุตสาหกรรมเกษตรของจังหวัดเพื่อการค้า และการส่งออก

๑.๗ ยกระดับคุณภาพของแรงงาน รองรับการท่องเที่ยว การค้า และการพัฒนาทางเศรษฐกิจของจังหวัด

๑.๘ พัฒนาจังหวัดสู่ระบบการค้าผ่านระบบอิเล็กทรอนิกส์เปิดตลาดสู่สังคมดิจิทัล เชื่อมโยงการค้ากับประเทศอาเซียนและนานาชาติบนโลกออนไลน์

ยุทธศาสตร์ที่ ๒ ลดความเหลื่อมล้ำ พัฒนาและเสริมสร้างคุณภาพชีวิตประชาชนบนพื้นฐานหลักปรัชญาของเศรษฐกิจพอเพียง ประกอบด้วย ๗ กลยุทธ์

๒.๑ พัฒนาโครงสร้างพื้นฐานและสาธารณูปโภค ชัยพื้นฐาน เพื่อหนุนเสริมคุณภาพชีวิตแก่ประชาชนอย่างทั่วถึง

๒.๒ สร้างโอกาสในชีวิตด้วยศาสตร์พระราชา ส่งเสริมการขยายผลและประยุกต์ใช้แนวทางตามโครงการพระราชดำริและเสริมสร้างศักยภาพ การพึ่งตนเองตามหลักปรัชญาของเศรษฐกิจพอเพียง

๒.๓ พัฒนาขีดความสามารถของประชาชนให้มีคุณภาพ ก้าวทันการเปลี่ยนแปลงอย่างมีภูมิคุ้มกันภายใต้ อัตลักษณ์ที่ดั้งเดิมของพื้นที่

๒.๔ พัฒนาคุณภาพการศึกษา มุ่งสร้างผู้เรียนที่มีคุณภาพด้วยมาตรฐานการศึกษาและบุคลากรการศึกษา

๒.๕ สร้างโอกาสแก่ผู้ด้อย โอกาส คนยากจน เยียวยาและฟื้นฟูผู้ได้รับผลกระทบจากความ ไม่สงบให้มีคุณภาพชีวิตที่ดี และพึ่งตนเองได้

๒.๖ สร้างชุมชนแห่งสุขภาวะที่เข้มแข็งให้ประชาชน ฉลาดรู้พึ่งตนเอง ทางสุขภาพ ลดปัญหา การเจ็บป่วย ป่วยตาย ทุกพื้นที่ และพัฒนาขีดความสามารถการบริการสุขภาพที่มีคุณภาพ มาตรฐาน

๒.๗ ลดความเหลื่อมล้ำทางรายได้ ด้วยระบบเศรษฐกิจชุมชนที่เข้มแข็ง สร้างงาน อาชีพ รายได้ แก่ชุมชนจากต้นทุนทรัพยากรและภูมิปัญญา

ยุทธศาสตร์ที่ ๓ จัดการทรัพยากรธรรมชาติให้มีความอุดมสมบูรณ์ใช้ประโยชน์อย่างยั่งยืนและมีสิ่งแวดล้อมที่ดี ประกอบด้วย ๔ กลยุทธ์

๓.๑ เสริมสร้างความอุดมสมบูรณ์ของทรัพยากรทางธรรมชาติ และความหลากหลายของระบบนิเวศน์ป่าเขา ชายฝั่ง และทะเล

๓.๒ สร้างระบบการจัดการปัญหาทางธรรมชาติและสิ่งแวดล้อม การกักเซาะชายฝั่งและตลิ่ง และภัยพิบัติ แบบมีส่วนร่วม และวิทยาการที่ทันสมัย

๓.๓ พัฒนาให้เป็นเมืองสิ่งแวดล้อมที่ดี อากาศบริสุทธิ์ บ้านเมืองสะอาด เป็นระเบียบเรียบร้อย

๓.๔ ส่งเสริมการพึ่งพาตนเองด้วยการใช้พลังงานทดแทนและอนุรักษ์พลังงาน จากฐานทรัพยากร มุ่งเน้นการพัฒนาพลังงานที่เป็นมิตรกับสิ่งแวดล้อมรองรับการเติบโตของเมือง

ยุทธศาสตร์ที่ ๔ เสริมสร้างสันติสุขและความมั่นคงภายในพื้นที่แบบมีส่วนร่วมอย่างเข้าใจ เข้าถึงและพัฒนา ประกอบด้วย ๕ กลยุทธ์

๔.๑ เสริมสร้างความเข้มแข็งของหมู่บ้าน และชุมชนเมืองในการจัดการตนเองให้มีความปลอดภัย สงบเรียบร้อย และมีความมั่นคงในพื้นที่

๔.๒ เสริมสร้างวิถีการคิดของประชาชน สร้างหลักยึดและวิถีชีวิตบนฐานของหลักธรรมทางศาสนา และอยู่ร่วมกันบนความหลากหลายของประเพณี และวัฒนธรรม

๔.๓ เสริมสร้างการมีส่วนร่วมและเปิดโอกาสให้ประชาชนเข้ามามีส่วนร่วมในการแก้ไขปัญหาและพัฒนาพื้นที่

๔.๔ เพิ่มประสิทธิภาพเจ้าหน้าที่รัฐและการบูรณาการภารกิจความมั่นคงของหน่วยงานในพื้นที่ทุกระดับ และพัฒนาระบบงานความมั่นคงที่ทันสมัย ได้รับการยอมรับเชื่อมั่นไว้วางใจจากประชาชน

๔.๕ สร้างพื้นที่ให้ประชาชนมีความปลอดภัย สงบสุข อยู่อย่างเข้าใจซึ่งกันและกัน และภาคภูมิใจในพื้นที่



๑.๕ ยุทธศาสตร์การพัฒนาขององค์กรปกครองส่วนท้องถิ่นในเขตจังหวัดนครราชสีมา

วิสัยทัศน์ขององค์การบริหารส่วนจังหวัดนครราชสีมา

“บริหารจัดการด้วยธรรมาภิบาล สืบสานวัฒนธรรม เสริมสร้างคุณภาพชีวิต ด้วยเศรษฐกิจก้าวหน้า นำพาสังคมสันติสุข สู่ประชาคมอาเซียน”

พันธกิจ(Mission)

๑. พัฒนาโครงสร้างพื้นฐานสาธารณูปโภคสาธารณูปการระบบจราจรผังตำบลและผังเมืองรวมจังหวัด

๒. ส่งเสริมอาชีพงานสวัสดิการสังคมการจัดการศึกษาการปฏิบัติงานของศูนย์ปฏิบัติการต่อสู้เพื่อเอาชนะยาเสพติดกีฬานันทนาการและการสาธารณสุข ตลอดจนการพัฒนาคุณภาพชีวิตเพื่อรองรับการเข้าสู่ประชาคมอาเซียน

๓. ส่งเสริมประชาธิปไตยการมีส่วนร่วมของประชาชนการป้องกันและบรรเทาสาธารณภัยและการรักษาความสงบเรียบร้อยในท้องถิ่น

๔. ส่งเสริมการตลาด การค้าการลงทุนเมืองชายแดน การท่องเที่ยว เพื่อรองรับประชาคมอาเซียน ตลอดจนทั้งสนับสนุนผลิตภัณฑ์ชุมชนโครงการตามแนวพระราชดำริและหลักเศรษฐกิจพอเพียง
๕. อนุรักษ์ฟื้นฟูและสร้างจิตสำนึกในการอนุรักษ์ทรัพยากรธรรมชาติและสิ่งแวดล้อมสนับสนุนการปรับปรุงภูมิทัศน์การจัดขยะสิ่งปฏิกูลบำบัดน้ำเสียและการใช้พลังงานทดแทน
๖. อนุรักษ์ฟื้นฟูจารีตประเพณีศิลปวัฒนธรรมโบราณวัตถุโบราณสถานภูมิปัญญาท้องถิ่น ทำนุบำรุงศาสนาและพัฒนาคุณธรรมจริยธรรม
๗. พัฒนาประสิทธิภาพการบริหารจัดการองค์กรตามหลักการบริหารจัดการบ้านเมืองที่ดี

จุดมุ่งหมายเพื่อการพัฒนา

๑. ระบบโครงสร้างพื้นฐานสาธารณูปโภคสาธารณูปการระบบจราจรผังเมืองผังตำบล และผังจังหวัดได้มาตรฐาน
๒. ประชาชนมีอาชีพรายได้ที่มั่นคงและยั่งยืนบริการด้านสวัสดิการสังคมกีฬาันทนาการการศึกษาและการสาธารณสุขอย่างทั่วถึงการปฏิบัติงานของศูนย์ปฏิบัติการต่อสู้เพื่อเอาชนะยาเสพติดมีประสิทธิภาพตลอดทั้งประชาชนมีคุณภาพชีวิตที่ดีพร้อมเข้าสู่ประชาคมอาเซียน
๓. ประชาชนมีส่วนร่วมตามระบอบประชาธิปไตยมีความปลอดภัยในชีวิตและทรัพย์สิน การปฏิบัติงานด้านการป้องกันและบรรเทาสาธารณภัยมีประสิทธิภาพ
๔. ส่งเสริมการตลาด การค้าการลงทุนเมืองชายแดนการท่องเที่ยวผลิตภัณฑ์ชุมชนในท้องถิ่นอย่างมั่นคงและยั่งยืนประชาคมอาเซียน
๕. มีระบบการจัดการขยะน้ำเสียสิ่งปฏิกูลตลอดทั้งอนุรักษ์ทรัพยากรธรรมชาติและการใช้พลังงานอย่างยั่งยืน
๖. ทำนุบำรุงศาสนาอนุรักษ์โบราณสถานโบราณวัตถุสืบสานประเพณีศิลปวัฒนธรรมและภูมิปัญญาท้องถิ่นให้คงอยู่สืบไป
๗. การบริหารจัดการองค์กรมีประสิทธิภาพตามธรรมาภิบาล

ยุทธศาสตร์การพัฒนาขององค์กรปกครองส่วนท้องถิ่นในเขตจังหวัดนครราชสีมา

ยุทธศาสตร์ที่ ๑ ด้านโครงสร้างพื้นฐาน

ยุทธศาสตร์ที่ ๒ ด้านงานส่งเสริมคุณภาพชีวิต

ยุทธศาสตร์ที่ ๓ ด้านการจัดระเบียบชุมชน/สังคม และการรักษาความสงบเรียบร้อย

ยุทธศาสตร์ที่ ๔ ด้านการวางแผน การส่งเสริมการลงทุนพาณิชยกรรม และการท่องเที่ยว

ยุทธศาสตร์ที่ ๕ ด้านการบริหารจัดการและการอนุรักษ์ทรัพยากรธรรมชาติและสิ่งแวดล้อม

ยุทธศาสตร์ที่ ๖ ด้านศิลปะ วัฒนธรรม จารีตประเพณีและภูมิปัญญาท้องถิ่น

ยุทธศาสตร์ที่ ๗ ด้านการบริหารจัดการตามหลักธรรมาภิบาล

๒.ยุทธศาสตร์ขององค์การบริหารส่วนตำบลบาเจาะ

ยุทธศาสตร์และแนวทางการพัฒนาในช่วงสี่ปี

๒.๑ วิสัยทัศน์

“บริการสาธารณะทั่วถึง คุณภาพชีวิตก้าวหน้า วัฒนธรรม ประเพณีดั้งเดิมสู่สันติสุขอย่างยั่งยืน ”

พันธกิจ

- ๑.พัฒนาการให้บริการด้านสาธารณูปโภคและสาธารณูปการที่จำเป็น

๒. ส่งเสริมให้ประชาชนมีส่วนร่วมในการพัฒนา
๓. พัฒนาให้ประชาชนมีคุณภาพชีวิตและสวัสดิการที่ดีขึ้น
๔. ส่งเสริมการศึกษา ศาสนา วัฒนธรรม ประเพณีและภูมิปัญญาท้องถิ่น
๕. ส่งเสริมการป้องกันบรรเทาสาธารณภัย รักษาความสงบเรียบร้อย เสริมสร้างความ เข้มแข็งและสันติสุขในชุมชน

๒.๒ ยุทธศาสตร์การพัฒนา/แผนงาน

ยุทธศาสตร์ที่ ๑ ด้านโครงสร้างพื้นฐาน

- ๑.๑ แผนงานอุตสาหกรรมและการโยธา
- ๑.๒ แผนงานเคหะและชุมชน

ยุทธศาสตร์ที่ ๒ ด้านงานส่งเสริมคุณภาพชีวิต

- ๒.๑ แผนงานสร้างความเข้มแข็งของชุมชน
- ๒.๒ สังคมสงเคราะห์
- ๒.๓ แผนงานการศึกษา
- ๒.๔ แผนงานการศาสนา วัฒนธรรม และนันทนาการ
- ๒.๕ แผนงานสาธารณสุข
- ๒.๖ แผนงานงบกลาง

ยุทธศาสตร์ที่ ๓ ด้านการจัดระเบียบชุมชน/สังคม และการรักษาความสงบเรียบร้อย

- ๓.๑ แผนงานบริหารทั่วไป
- ๓.๒ แผนงานการรักษาความสงบภายใน

ยุทธศาสตร์ที่ ๔ ด้านการวางแผน การส่งเสริมการลงทุนพาณิชย์ยกรรม และการท่องเที่ยว

- ๔.๑ แผนงานสร้างความเข้มแข็งของชุมชน
- ๔.๒ แผนงานการเกษตร
- ๔.๓ แผนงานการศาสนา วัฒนธรรมและนันทนาการ

ยุทธศาสตร์ที่ ๕ ด้านการบริหารจัดการและการอนุรักษ์ทรัพยากรธรรมชาติและสิ่งแวดล้อม

- ๕.๑ แผนงานการเกษตร
- ๕.๒ แผนงานบริหารทั่วไป
- ๕.๓ แผนงานเคหะและชุมชน

ยุทธศาสตร์ที่ ๖ ด้านศิลปะ วัฒนธรรม จารีตประเพณีและภูมิปัญญาท้องถิ่น

- ๖.๑ แผนงานการศาสนา วัฒนธรรม และนันทนาการ

ยุทธศาสตร์ที่ ๗ ด้านการบริหารจัดการตามหลักธรรมาภิบาล

- ๗.๑ แผนงานบริหารทั่วไป

๒.๓ เป้าประสงค์

๑. พัฒนาระบบโครงสร้างพื้นฐานสาธารณูปโภค สาธารณูปการ ระบบการคมนาคม ระบบจราจร ผังตำบลที่มีคุณภาพได้มาตรฐาน
๒. ส่งเสริมและสนับสนุนการตลาด การค้า การลงทุน และผู้ประกอบการ ในท้องถิ่น พัฒนาระบบเศรษฐกิจชุมชน และการท่องเที่ยวให้เข้มแข็งและแข่งขันได้

๓. ประชาชนได้รับการพัฒนาและส่งเสริมให้มีอาชีพและมีรายได้เพิ่มขึ้นโดยยึดหลักเศรษฐกิจพอเพียงตามแนวพระราชดำริ

๔. พัฒนาคูณธรรมจริยธรรมและส่งเสริมการศึกษาทำนุบำรุงศาสนา อนุรักษ์ฟื้นฟูจารีตประเพณี วัฒนธรรมและภูมิปัญญาท้องถิ่นโดยประชาชนเข้ามามีส่วนร่วม

๕. พัฒนาและยกระดับคุณภาพชีวิตของประชาชนให้ดีขึ้นโดยส่งเสริมด้านสุขภาพ การสาธารณสุข การสังคมสงเคราะห์ ป้องกันและบำบัดผู้ติดยาเสพติด

๖. ประชาชนมีส่วนร่วมในการเฝ้าระวัง ป้องกันฟื้นฟูและอนุรักษ์ทรัพยากรธรรมชาติและสิ่งแวดล้อมอย่างสมดุลและยั่งยืน

๗. การบริหารจัดการขององค์กรดำเนินการตามหลักการบริหารบ้านเมืองที่ดีอย่างมีประสิทธิภาพและตอบสนองความต้องการของประชาชน

๘. ประชาชนมีจิตสำนึกและมีส่วนร่วมในการป้องกันบรรเทาสาธารณภัย รักษาความสงบเรียบร้อย เสริมสร้างความเข้มแข็งและสันติสุขในชุมชนและเมือง

๒.๔ ตัวชี้วัด

๑. จำนวนถนนประปา ได้รับการก่อสร้าง/บำรุงรักษาและเพิ่มขึ้น

๒. จำนวนไฟฟ้าสาธารณะ ระบบประปา ได้รับการก่อสร้าง/บำรุงรักษาและเพิ่มขึ้น

๓. ร้อยละของผู้รับบริการให้มีความพึงพอใจต่อการบริการ

๔. ร้อยละของระบบจราจรที่ได้รับการพัฒนาอย่างทั่วถึง

๕. จำนวนของแหล่งน้ำที่ได้รับการพัฒนาสามารถกักเก็บ น้ำได้เพิ่มขึ้น

๖. จำนวนที่เพิ่มขึ้นของประชาชนที่ได้รับการส่งเสริม สนับสนุน พัฒนาด้านการเกษตรและการแปรรูปสินค้า

๗. ร้อยละของจำนวนประชากรที่ได้รับฝึกอบรมส่งเสริมการประกอบอาชีพ

๘. ร้อยละของจำนวนประชากรมีรายได้จากการจำหน่ายสินค้าเพิ่มมากขึ้น

๙. ร้อยละที่เพิ่มขึ้นของจำนวนประชาชนที่เข้าร่วมกิจกรรมส่งเสริมประเพณี ศาสนาและวัฒนธรรมท้องถิ่น

๑๐. ร้อยละของประชากรมีระบบบริการสุขภาพที่ดีมาตรฐานและทั่วถึง

๑๑. ระดับความสำเร็จของการจัดการศึกษา

๑๒. ร้อยละที่เพิ่มขึ้นของจำนวนเด็ก สตรี คนชรา ผู้ด้อยโอกาสคนพิการและผู้ป่วยเอดส์ที่ได้รับการสงเคราะห์

๑๓. จำนวนที่เพิ่มขึ้นของกิจกรรมที่ส่งเสริม สนับสนุนกีฬาและนันทนาการและจำนวนที่เพิ่มขึ้นของแหล่งท่องเที่ยวที่ได้รับการพัฒนา ฟื้นฟู

๑๔. ระดับความสำเร็จของประสิทธิภาพการบริหารจัดการสิ่งแวดล้อม การบริหารการจัดการขยะสิ่งปฏิกูล

๑๕. จำนวนประชาชนที่มีส่วนร่วมในการพัฒนาท้องถิ่น

๑๖. จำนวนบุคลากรของหน่วยงานที่ได้รับการอบรมเพิ่มพูนความรู้ในการปฏิบัติงาน

๑๗. จำนวนความพึงพอใจของประชาชนในการให้บริการ การบริหารจัดการองค์กรที่มีประสิทธิภาพ โปร่งใส ตามหลักการบริหารกิจการบ้านเมืองที่ดีที่เพิ่มขึ้น

๑๘. ระดับความสำเร็จของชุมชนมีความเข้มแข็งและเป็นระเบียบเรียบร้อยขึ้น

๑๙. ร้อยละประชาชนมีส่วนร่วมกันอนุรักษ์ทรัพยากรธรรมชาติและสิ่งแวดล้อมและสนับสนุนการใช้พลังงานทดแทน

๒.๕ ค่าเป้าหมาย

๑. เพื่อก่อสร้าง ซ่อมแซมและซ่อมปรับปรุง โครงสร้างพื้นฐานให้มีความสะดวกและมีมาตรฐาน
๒. เพื่อเสริมสร้างทักษะของคนภายในชุมชนทั้งทางด้านจิตใจ ด้านการศึกษา ด้านสุขภาพอนามัย ด้านสวัสดิการและสังคม ด้านสาธารณสุข ด้านกีฬา ให้มีคุณภาพและพึ่งพาตนเองได้
๓. เพื่อเสริมสร้างชุมชนมีศักยภาพในการป้องกันและบรรเทาสาธารณภัยตลอดถึงการรักษาความสงบเรียบร้อยในท้องถิ่น
๔. เพื่อเสริมสร้างความเข้มแข็งทางระบบเศรษฐกิจชุมชนและผลิตภัณฑ์ในท้องถิ่น โดยหลักเศรษฐกิจพอเพียง
๕. เพื่อพัฒนาการจัดการและมีจิตสำนึกร่วมกันอนุรักษ์ทรัพยากรธรรมชาติและสิ่งแวดล้อมในท้องถิ่น
๖. ประชาชนมีความรู้และบำรุงรักษาศิลปวัฒนธรรมอันดีงามในท้องถิ่น
๗. ประชาชนทุกภาคส่วนมีส่วนร่วมในการพัฒนาและตรวจสอบการทำงานของภาครัฐและการดำเนินงานบริหารราชการให้เป็นไปตามหลักการบริหารจัดการบ้านเมืองที่ดี

๒.๖ กลยุทธ์

ยุทธศาสตร์ที่ ๑ ด้านโครงสร้างพื้นฐานกลยุทธ์

๑. ก่อสร้าง บุกเบิก ปรับปรุง บำรุงรักษาทางคมนาคม สะพาน เขื่อน ระบบระบายน้ำ
๒. สร้างและปรับปรุงแหล่งน้ำอุปโภค บริโภค
๓. จัดทำผังเมืองและผังตำบล
๔. พัฒนาและปรับปรุงระบบจราจรและบริการสาธารณะที่ประชาชนพึงได้รับ
๕. จัดให้มีไฟฟ้าและระบบโทรคมนาคมอย่างทั่วถึง

ยุทธศาสตร์ที่ ๒ ด้านงานส่งเสริมคุณภาพชีวิตกลยุทธ์

๑. ส่งเสริมและสนับสนุนการสร้างงานสร้างอาชีพแบบยั่งยืนให้กับประชาชนในท้องถิ่น
๒. ส่งเสริมงานด้านสังคมสงเคราะห์และสวัสดิการชุมชนแก่ผู้ด้อยโอกาสทางสังคม
๓. ส่งเสริมการศึกษาทั้งในและนอกระบบและตามอัธยาศัย โดยสนับสนุนส่งเสริมให้ประชาชนมีส่วนร่วมในการจัดการศึกษา
๔. ส่งเสริมศักยภาพศูนย์ปฏิบัติการต่อสู้เพื่อเอาชนะยาเสพติด
๕. ส่งเสริมการด้านการออกกำลังกาย การกีฬา และนันทนาการ
๖. ส่งเสริมการป้องกัน รักษา ควบคุมโรค ตลอดจนการพัฒนาด้านการสาธารณสุข
๗. ส่งเสริมสนับสนุนการพัฒนาคุณภาพชีวิตของประชาชนเพื่อรองรับการเข้าสู่ประชาคมอาเซียนและสิ่งแวดล้อม
๘. ปรับปรุงภูมิทัศน์ในชุมชนและเมือง

๔. จัดทำระบบกำจัดขยะและสิ่งปฏิกูลตลอดจนระบบบำบัดน้ำเสีย
๕. ส่งเสริมและสนับสนุนการใช้พลังงานทดแทน

ยุทธศาสตร์ที่ ๖ ด้านศิลปะ วัฒนธรรม จารีตประเพณีและภูมิปัญญาท้องถิ่นกลยุทธ์

๑. ส่งเสริมการอนุรักษ์ ฟื้นฟู สืบทอดจารีตประเพณี ศิลปวัฒนธรรม
๒. ส่งเสริมและสนับสนุนภูมิปัญญาท้องถิ่น และปราชญ์บุคคล
๓. เสริมสร้างและทำนุบำรุงศาสนาตลอดจนศิลปวัฒนธรรมท้องถิ่น
๔. ส่งเสริมและสนับสนุนการอนุรักษ์โบราณวัตถุและโบราณสถานในท้องถิ่น
๕. ส่งเสริมสนับสนุนการพัฒนาคุณภาพ จริยธรรม ของเด็ก เยาวชนและประชาชน

ยุทธศาสตร์ที่ ๗ ด้านการบริหารจัดการตามหลักธรรมาภิบาลกลยุทธ์

๑. พัฒนาความรู้ความสามารถและคุณธรรมจริยธรรมแก่บุคลากรในองค์กร
๒. พัฒนาปรับปรุงจัดหาเครื่องมือ เครื่องใช้ ตลอดถึงสถานที่ในการปฏิบัติงาน
๓. พัฒนาปรับปรุงระบบบริหารจัดการองค์กรตามหลักธรรมาภิบาล
๔. ปรับปรุงและสร้างระบบการให้บริการที่ทันสมัย รวดเร็ว และมีประสิทธิภาพ
๕. ส่งเสริมและสร้างทัศนคติที่ดีต่อการปฏิบัติงานเพื่อการบริการประชาชน
๖. พัฒนาส่งเสริมระบบการประชาสัมพันธ์และเผยแพร่การดำเนินงานขององค์กร เพื่อรองรับประชาคมอาเซียน

๒.๗ จุดยืนทางยุทธศาสตร์ องค์กรบริหารส่วนตำบลบาเจาะได้กำหนดจุดยืนทางยุทธศาสตร์ คือ “บริการสาธารณะทั่วถึง คุณภาพชีวิตก้าวหน้า วัฒนธรรม ประเพณีดั้งเดิมสู่สันติสุขอย่างยั่งยืน

๑. บุกเบิก สร้าง ปรับปรุง บำรุงรักษาทางคมนาคม สะพาน ระบบระบายน้ำ
 ๒. สร้างปรับปรุงแหล่งน้ำอุปโภค บริโภค
 ๓. จัดทำผังเมืองและผังตำบล
 ๔. พัฒนาและปรับปรุงระบบจราจร
 ๕. จัดให้มีไฟฟ้าและระบบโทรคมนาคมอย่างทั่วถึง

ด้านโครงสร้างพื้นฐาน

ส่งเสริมและสนับสนุนการสร้างงานสร้างอาชีพแบบยั่งยืนให้กับประชาชน ในท้องถิ่น
 ๒. ส่งเสริมงานด้านสังคมสงเคราะห์และสวัสดิการชุมชนแก่ผู้ด้อยโอกาส ทางสังคม
 ๓. ส่งเสริมการศึกษาทั้งใน นอกโรงเรียนตามอัธยาศัย โดยให้ประชาชนมีส่วนร่วมในการจัดการศึกษา
 ๔. ส่งเสริมศักยภาพศูนย์ปฏิบัติการต่อสู้เพื่อเอาชนะยาเสพติด
 ๕. ส่งเสริมการออกก้ำอภัยกาย กีฬา และนันทนาการ
 ๖. ส่งเสริมการป้องกัน รักษา ควบคุมโรค ตลอดจนการพัฒนาการ สาธารณสุข
 ๗. ส่งเสริมสนับสนุนการรองรับการเข้าสู่ประชาคมอาเซียน

ด้านงานส่งเสริมคุณภาพชีวิต

องค์การบริหารส่วนตำบล
บาเจาะ
 บริการสาธารณะทั่วถึง
 คุณภาพชีวิตก้าวหน้า
 วัฒนธรรม ประเพณีดีงาม
 ผู้สันติสุขอย่างยั่งยืน

๑. พัฒนาความรู้ความสามารถและคุณธรรมจริยธรรมแก่บุคลากรในองค์กร
 ๒. พัฒนาปรับปรุงจัดหาเครื่องมือ เครื่องใช้ ตลอดจน สถานที่ในการปฏิบัติงาน
 ๓. พัฒนาปรับปรุงระบบบริหารจัดการองค์กรตาม หลักธรรมาภิบาล
 ๔. ปรับปรุงและสร้างระบบการให้บริการที่ทันสมัย รวดเร็ว และมีประสิทธิภาพ
 ๕. ส่งเสริมและสร้างทัศนคติที่ดีต่อการปฏิบัติงานเพื่อการบริหารประชาชน
 ๖. พัฒนาส่งเสริมระบบการประชาสัมพันธ์และเผยแพร่การดำเนินงานขององค์กร เพื่อรองรับประชาคมอาเซียน

ด้านการบริหารจัดการที่ดี

ด้านการจัดระเบียบชุมชน/สังคม และการ
รักษาความสงบเรียบร้อย

๑. ส่งเสริมให้ความรู้ เข้าใจ แก่ประชาชนเกี่ยวกับระบบประชาธิปไตย
 ๒. พัฒนาศักยภาพของท้องถิ่นในการป้องกันและบรรเทาสาธารณภัยตลอดจนการ รักษาความสงบ
 ๓. เสริมสร้างความเข้มแข็งของชุมชนในที่มีส่วนร่วมในการรักษาความสงบ รียบร้อยในท้องถิ่น
 ๔. ส่งเสริมให้ผู้นำศาสนาเข้ามามีบทบาทเพื่อเพิ่มศักยภาพในการแก้ปัญหาความ มั่นคง

ด้านการวางแผนการส่งเสริมการ
ลงทุนพาณิชย์ กรรมและการท่องเที่ยว

๑. ส่งเสริมการตลาด การค้า การลงทุนในท้องถิ่นเมืองชายแดน เพื่อรองรับ ประชาคมอาเซียน
 ๒. ส่งเสริมระบบเศรษฐกิจชุมชน และผลิตภัณฑ์ในท้องถิ่น
 ๓. ส่งเสริมในประชาชนยึดหลักเศรษฐกิจพอเพียง
 ๔. พัฒนาส่งเสริมการท่องเที่ยวเชิงอนุรักษ์ เพื่อรองรับประชาคมอาเซียน
 ๕. ส่งเสริมโครงการตามแนวพระราชดำริ

ด้านการบริหารจัดการ การอนุรักษ์
ทรัพยากรธรรมชาติและสิ่งแวดล้อม

๑. อนุรักษ์และฟื้นฟูทรัพยากรธรรมชาติและสิ่งแวดล้อม
 ๒. ส่งเสริมสนับสนุนให้ประชาชนในชุมชนมีจิตสำนึกการร่วมกันอนุรักษ์ ทรัพยากรธรรมชาติและสิ่งแวดล้อม
 ๓. ปรับปรุงภูมิทัศน์ในชุมชนและเมือง
 ๔. จัดทำระบบกำจัดขยะสิ่งปฏิกูล และระบบบำบัดน้ำเสีย
 ๕. ส่งเสริมและสนับสนุนการใช้พลังงานทดแทน

ด้านศิลปะ วัฒนธรรม จารีต
ประเพณี และภูมิปัญญาท้องถิ่น

๑. ส่งเสริมการอนุรักษ์ ฟื้นฟูสืบทอดจารีตประเพณี ศิลปวัฒนธรรม
 ๒. ส่งเสริมสนับสนุนภูมิปัญญาท้องถิ่น ปูชนียบุคคล
 ๓. เสริมสร้างและทำนุบำรุงศาสนา ศิลปวัฒนธรรม
 ๔. ส่งเสริมและสนับสนุนการอนุรักษ์โบราณวัตถุ และโบราณสถาน
 ๕. ส่งเสริมสนับสนุนการพัฒนาคุณธรรม จริยธรรม ของเด็ก เยาวชนและ ประชาชน

๒.๘ ความเชื่อมโยงของยุทธศาสตร์ในภาพรวม

จากประเด็นความเชื่อมโยงยุทธศาสตร์ที่สำคัญของแผนพัฒนาเศรษฐกิจและสังคมแห่งชาติฉบับที่ ๑๒ ยุทธศาสตร์ชาติ และยุทธศาสตร์จังหวัด จะเห็นได้ว่ามีความเชื่อมโยงกันอย่างชัดเจนในการนำมาเป็นแนวทางกำหนดประเด็นยุทธศาสตร์การพัฒนาขององค์กรปกครองส่วนท้องถิ่น ซึ่งการกำหนดประเด็นยุทธศาสตร์การพัฒนาที่ชัดเจนจะเป็นการเตรียมการพัฒนา เป็นการนำภูมิคุ้มกันที่มีอยู่พร้อมทั้งเร่งสร้างภูมิคุ้มกันในท้องถิ่นให้เข้มแข็งขึ้น เพื่อเตรียมความพร้อมคนสังคมและระบบเศรษฐกิจของชุมชนให้สามารถปรับตัวรองรับผลกระทบจากการสภาวะการณ์เปลี่ยนแปลงได้อย่างเหมาะสมโดยให้ความสำคัญกับการพัฒนาคน สังคม เศรษฐกิจภายในชุมชนให้มีคุณภาพ ใช้ทรัพยากรที่มีอยู่ภายในชุมชนอย่างคุ้มค่าและเกิดประโยชน์สูงสุดรวมทั้งสร้างโอกาสทางเศรษฐกิจด้วยฐานความรู้ เทคโนโลยี นวัตกรรมและความคิดสร้างสรรค์ บนพื้นฐานการผลิตและการบริโภคที่เป็นมิตรต่อสิ่งแวดล้อมซึ่งจะนำไปสู่การพัฒนาเพื่อประโยชน์สุขที่ยั่งยืนของชุมชนตามหลักปรัชญาของเศรษฐกิจพอเพียง

๓.การวิเคราะห์เพื่อพัฒนาท้องถิ่น

องค์การบริหารส่วนตำบลบาเจาะ ได้วิเคราะห์ศักยภาพเพื่อประเมินสภาพการพัฒนาในปัจจุบันและโอกาสการพัฒนาในอนาคต โดยใช้เทคนิค SWOT analysis ได้แก่จุดแข็ง (Strength – S) จุดอ่อน (Weak – W) และปัจจัยภายนอก ได้แก่ โอกาส(Opportunity – O) และอุปสรรค (Threat – T) เป็นเครื่องมือ

จุดแข็ง Strength	จุดอ่อน Weak
<p>๑. ประชาชนส่วนใหญ่ได้รับการศึกษาขั้นพื้นฐาน</p> <p>๒. ประชาชนให้ความสำคัญกับประเพณี วัฒนธรรมของท้องถิ่นเป็นอย่างดี</p> <p>๓. มีเส้นทางสัญจรเป็นไปด้วยความสะดวกอยู่ห่างชุมชนไม่มากนัก</p> <p>๔. ประชาชนมีภาษาและวัฒนธรรมที่สอดคล้องกับประชาคมอาเซียน</p> <p>๕. มีสถานศึกษาในพื้นที่หลายระดับและหลายประเภท มีโรงเรียนประถมศึกษา ๔ แห่ง โรงเรียนเอกชนสอนศาสนา ๒ แห่ง และสถาบันปอเนาะ ๒ แห่ง สถานศึกษาภาคบังคับในพื้นที่ตำบลสามารถรองรับการเรียนภาคบังคับของนักเรียนได้อย่างเพียงพอ</p> <p>๖. มีองค์กรชุมชน เช่น กรรมการหมู่บ้าน กลุ่มสตรี อสม./กองทุนหมู่บ้าน/อปพร.</p> <p>๗. องค์การบริหารส่วนตำบลมีศักยภาพเพียงพอที่รองรับการบริการสาธารณะและแก้ไขปัญหาความเดือดร้อนของประชาชน</p>	<p>๑. ขาดความมั่นคงในด้านความปลอดภัยในชีวิตและทรัพย์สิน</p> <p>๒. งบประมาณขององค์การบริหารส่วนตำบลมีไม่เพียงพอต่อการบริหารงานในด้านต่าง ๆ</p> <p>๓. ประชาชนขาดทักษะในการบริหารงานและการรวมกลุ่มกันเพื่อดำเนินการด้านเศรษฐกิจของชุมชนในรูปแบบของกลุ่มอาชีพที่เข้มแข็งได้</p> <p>๔. การบริการสาธารณะไม่ครอบคลุมทุกพื้นที่และไม่เพียงพอกับความต้องการของประชาชน</p> <p>๕. เด็กและเยาวชนบางส่วนมีพฤติกรรมไม่ศึกษาต่อในระดับที่สูงขึ้น</p> <p>๖. ขาดการนำเทคโนโลยีมาใช้ในการประกอบอาชีพด้านการเกษตร</p> <p>๗. ขาดศูนย์รวบรวมและกระจายสินค้าเกษตรในพื้นที่</p> <p>๘. ขาดแคลนแหล่งน้ำขนาดใหญ่สำหรับนำไปผลิตน้ำประปา</p>

<p>๘.มีพื้นที่ทำการเกษตรเป็นจำนวนมากและมีสภาพพื้นที่ที่เหมาะสมแก่การทำเกษตรและมีผลผลิตทางการเกษตรที่หลากหลาย</p> <p>๙.มีปราชญ์และภูมิปัญญาท้องถิ่นจำนวนหนึ่งที่มีศักยภาพในการพัฒนา</p> <p>๑๐.มีโรงพยาบาลส่งเสริมสุขภาพตำบลและอาสาสมัครสาธารณสุขที่มีศักยภาพสามารถให้บริการด้านสาธารณสุขแก่ประชาชนได้ดีในระดับหนึ่ง</p>	
--	--

โอกาสOpportunity	อุปสรรค Threat
<p>๑.มีเส้นทางคมนาคมหลายสายเชื่อมไปสู่ตัวเมืองและจังหวัดได้สะดวก รวดเร็ว สามารถรองรับการขยายตัวทางเศรษฐกิจ</p> <p>๒. นโยบายระดับชาติต้องการเพิ่มศักยภาพของชุมชน เชื่อมโยงเป็นเครือข่ายเป็นรากฐานการพัฒนาเศรษฐกิจ คุณภาพชีวิต และอนุรักษ์ฟื้นฟู ใช้ประโยชน์ทรัพยากรธรรมชาติและสิ่งแวดล้อมอย่างยั่งยืน นำไปสู่การพึ่งตนเอง และลดปัญหาความยากจนอย่างบูรณาการ</p> <p>๓. รัฐบาลมีนโยบายพัฒนาเศรษฐกิจพิเศษชายแดน จึงมีการสนับสนุนในการพัฒนาเศรษฐกิจ</p>	<p>๑. ความไม่สงบในเขต ๓ จังหวัดชายแดนภาคใต้ ทำให้มีการเคลื่อนย้ายประชากรและการลงทุนออกนอกพื้นที่</p> <p>๒. รายได้ที่องค์กรบริหารส่วนตำบลจัดเก็บเองไม่เพียงพอในบริหารงาน</p> <p>๓. การแพร่ระบาดของยาเสพติดในพื้นที่</p> <p>๔. ขาดบุคลากรผู้ปฏิบัติงานที่มีความรู้ความสามารถในบางสาขาของงาน</p>

๓.๒ การประเมินสถานการณ์สภาพแวดล้อมภายนอกที่เกี่ยวข้อง

จากการสำรวจและวิเคราะห์สภาพทางกายภาพขององค์การบริหารส่วนตำบลบาเจาะ และบริเวณพื้นที่ต่อเนื่อง สามารถสรุปสภาพปัญหาได้ ดังนี้

๑. ปัญหาทางด้านกายภาพ ปัญหาของสภาพพื้นที่เนื่องจากองค์การบริหารส่วนตำบลบาเจาะ มีลักษณะเป็นพื้นที่เป็นที่ราบ ป่าพรุบางส่วน เมื่อถึงฤดูฝนก็มีน้ำเอ่อล้นท่วมพื้นที่ทำการเกษตรทำให้พืชผลการเกษตรได้รับความเสียหาย เพราะยังขาดระบบการระบายน้ำที่มีประสิทธิภาพและในช่วงฤดูร้อน

๒. ปัญหาด้านการคมนาคมและขนส่ง ปัจจุบันองค์การบริหารส่วนตำบลบาเจาะมีถนนเชื่อมโยงกับภายในหมู่บ้านในเขตองค์การบริหารส่วนตำบล มีหลายสาย แต่ละสายส่วนใหญ่เป็นถนนคอนกรีต ลาดยาง และลูกรังแต่ยังมีเส้นทางที่ประชาชนในพื้นที่ต้องการบุกเบิกเพิ่มเติมคือเส้นทางที่ใช้ในการขนส่งผลผลิตทางการเกษตร

๓. ปัญหาขาดแคลนน้ำเพื่อการอุปโภคบริโภค และการเกษตร เนื่องจากสภาพพื้นที่ในฤดูแล้งมีปัญหา การขาดแคลนน้ำเพื่อการอุปโภคบริโภค และประกอบอาชีพเกษตรกรรม ทำให้มีความต้องการใช้น้ำ ค่อนข้างมาก และยังไม่มียระบบจัดเก็บน้ำ เพื่อใช้ในฤดูแล้งที่มีประสิทธิภาพและเพียงพอต่อปริมาณการใช้

๔. ปัญหาด้านนันทนาการ เนื่องจากภายในพื้นที่ในเขตองค์การบริหารส่วนตำบลบางเจาะ มีพื้นที่ๆ ใช้ ในการออกกำลังกายและพื้นที่ในการชุมนุมคนเพื่อการทำกิจกรรมต่างๆยังไม่ได้มาตรฐานที่ดีเพียงพอต่อการมา ใช้บริการ

๕. ปัญหาด้านสิ่งแวดล้อม เนื่องจากองค์การบริหารส่วนตำบลบางเจาะยังเป็นพื้นที่ชนบทและ เกษตรกรรมเป็นส่วนใหญ่ จึงยังไม่มีมีการประกอบกิจกรรมอันใดในพื้นที่ๆ มีปัญหาด้านสิ่งแวดล้อมมากนัก นอกจากเรื่องปัญหามลพิษทางอากาศที่เกิดจากการเผาขยะของแต่ละครัวเรือน และปัญหาการเกิดไฟฟ้าใน พื้นที่ป่าพรุทั้งภายในเขตองค์การบริหารส่วนตำบลและพื้นที่ขององค์การบริหารส่วนตำบลอื่นที่มีพื้นที่ติดกันซึ่ง อาจทำให้เกิดปัญหาด้านสุขภาพแวดล้อมในอนาคตได้

๖. ปัญหาด้านสาธารณูปโภคและสาธารณูปการ เนื่องจากมีประชาชนสร้างที่อยู่อาศัยเพิ่มขึ้น การใช้ ไฟฟ้ายังต้องการมีการขยายเขตไฟฟ้าเพื่อให้ครอบคลุมทุกพื้นที่ครัวเรือนและการให้บริการน้ำประปา ยังไม่ ครอบคลุมทุกๆ พื้นที่ขององค์การบริหารส่วนตำบลดังนั้นจึงต้องมีการพัฒนาด้านโครงสร้างพื้นฐานเพื่อให้ บ้านเมืองมีความอยู่อย่างยั่งยืนต่อไป

๓.๓ ความเชื่อมโยงยุทธศาสตร์การพัฒนาจังหวัดกับยุทธศาสตร์การพัฒนาขององค์กรปกครองส่วนท้องถิ่น โครงสร้างเชื่อมโยงแผนยุทธศาสตร์การพัฒนา องค์การบริหารส่วนตำบลปะลานะพ.ศ. ๒๕๖๖ - ๒๕๗๐

ยุทธศาสตร์ชาติ
๒๐ ปี

แผนพัฒนา
เศรษฐกิจฯ
ฉบับที่ ๑๒

แผนพัฒนา
กลุ่ม
จังหวัดภาคใต้
ชายแดน

ยุทธศาสตร์
จังหวัด
นราธิวาส

ยุทธศาสตร์การ
พัฒนาของ อปท.
ในเขตจังหวัด
นราธิวาส

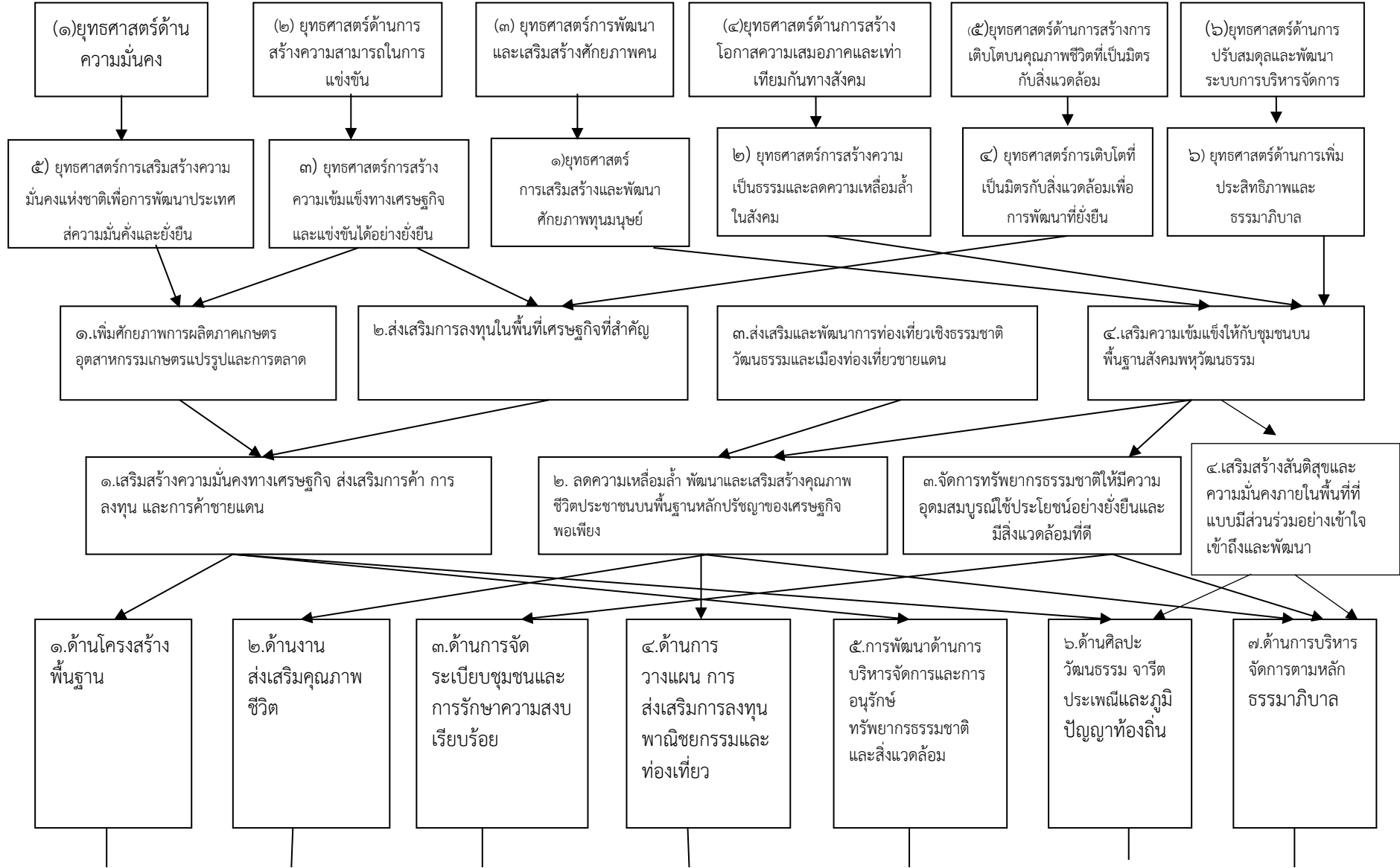

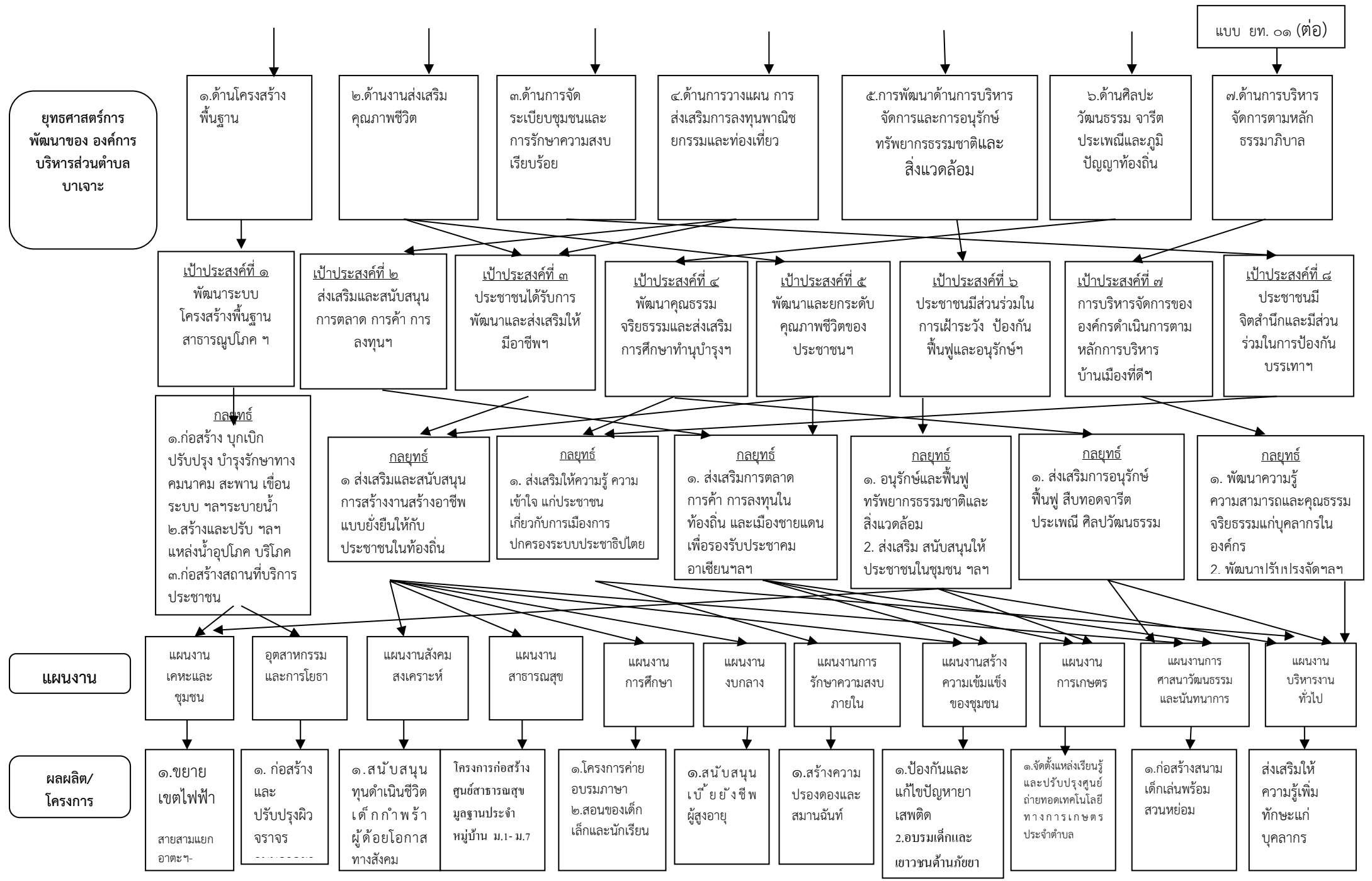

แบบ ยท. ๐๑ (ต่อ)

ยุทธศาสตร์การ
พัฒนาของ องค์การ
บริหารส่วนตำบล
บาเจาะ

- ๑.ด้านโครงสร้างพื้นฐาน
- ๒.ด้านงานส่งเสริมคุณภาพชีวิต
- ๓.ด้านการจัดระเบียบชุมชนและการรักษาความสงบเรียบร้อย
- ๔.ด้านการวางแผน การส่งเสริมการลงทุนพาณิชย์ยกรรมและท่องเที่ยว
- ๕.การพัฒนาด้านการบริหารจัดการและการอนุรักษ์ทรัพยากรธรรมชาติและสิ่งแวดล้อม
- ๖.ด้านศิลปะวัฒนธรรม จารีตประเพณีและภูมิปัญญาท้องถิ่น
- ๗.ด้านการบริหารจัดการตามหลักธรรมาภิบาล

- เป้าประสงค์ที่ ๑ พัฒนาระบบโครงสร้างพื้นฐานสาธารณูปโภค ฯ
- เป้าประสงค์ที่ ๒ ส่งเสริมและสนับสนุนการตลาด การค้า การลงทุน ฯ
- เป้าประสงค์ที่ ๓ ประชาชนได้รับการพัฒนาและส่งเสริมให้มีอาชีพ ฯ
- เป้าประสงค์ที่ ๔ พัฒนาคุณธรรมจริยธรรมและส่งเสริมการศึกษาทำนุบำรุง ฯ
- เป้าประสงค์ที่ ๕ พัฒนาและยกระดับคุณภาพชีวิตของประชาชน ฯ
- เป้าประสงค์ที่ ๖ ประชาชนมีส่วนร่วมในการเฝ้าระวัง ป้องกันฟื้นฟูและอนุรักษ์ ฯ
- เป้าประสงค์ที่ ๗ การบริหารจัดการขององค์กรดำเนินการตามหลักการบริหารบ้านเมืองที่ดี ฯ
- เป้าประสงค์ที่ ๘ ประชาชนมีจิตสำนึกและมีส่วนร่วมในการป้องกันบรรเทา ฯ

- กลยุทธ์
 - ๑.ก่อสร้าง บุกเบิกปรับปรุง บำรุงรักษาทางคมนาคม สะพาน เขื่อนระบบ ทลาระบายน้ำ ๒.สร้างและปรับ ฯ ฯลฯ แหล่งน้ำอุปโภค บริโภค ๓.ก่อสร้างสถานที่บริการประชาชน
- กลยุทธ์
 - ๑ ส่งเสริมและสนับสนุนการสร้างงานสร้างอาชีพแบบยั่งยืนให้กับประชาชนในท้องถิ่น
- กลยุทธ์
 - ๑. ส่งเสริมให้ความรู้ ความเข้าใจ แก่ประชาชนเกี่ยวกับการเมืองการปกครองระบบประชาธิปไตย
- กลยุทธ์
 - ๑. ส่งเสริมการตลาดการค้า การลงทุนในท้องถิ่น และเมืองชายแดนเพื่อรองรับประชาคมอาเซียน ฯ
- กลยุทธ์
 - ๑. อนุรักษ์และฟื้นฟูทรัพยากรธรรมชาติและสิ่งแวดล้อม 2. ส่งเสริม สนับสนุนให้ประชาชนในชุมชน ฯ
- กลยุทธ์
 - ๑. ส่งเสริมการอนุรักษ์ฟื้นฟู สืบทอดจารีตประเพณี ศิลปวัฒนธรรม
- กลยุทธ์
 - ๑. พัฒนาคความรู้ความสามารถและคุณธรรมจริยธรรมแก่บุคลากรในองค์กร 2. พัฒนาปรั้งางจ้ด ฯ

แผนงาน

- แผนงานเคหะและชุมชน
- แผนงานสาธารณสุขและการโยธา
- แผนงานสังคมสงเคราะห์
- แผนงานสาธารณสุข
- แผนงานการศึกษา
- แผนงานงบกลาง
- แผนงานการรักษาความสงบภายใน
- แผนงานสร้างความเข้มแข็งของชุมชน
- แผนงานการเกษตร
- แผนงานศาสนาวัฒนธรรมและนันทนาการ
- แผนงานบริหารงานทั่วไป

ผลผลิต/
โครงการ

- ๑.ขยายเขตไฟฟ้าสายสามแยกอาตะ ฯ
- ๑. ก่อสร้างและปรับปรุงผิวจราจร
- ๑. สนับสนุนทุนดำเนินชีวิตเด็ก ก่า พรีผู้ด้อยโอกาสทางสังคม
- โครงการก่อสร้างศูนย์สาธารณสุขมูลฐานประจำหมู่บ้าน ม.1- ม.7
- ๑.โครงการค่ายอบรมภาษา ๒.สอนของเด็กเล็กและนักเรียน
- ๑.สนับสนุนเบี้ย ยั้งชีพผู้สูงอายุ
- ๑.สร้างความปรองดองและสมานฉันท์
- ๑.ป้องกันและแก้ไขปัญหายาเสพติด 2.อบรมเด็กและเยาวชนด้านกัญชา
- ๑.จัดตั้งแหล่งเรียนรู้และปรับปรุงศูนย์ถ่ายทอดเทคโนโลยีทางการเกษตรประจำตำบล
- ๑.ก่อสร้างสนามเด็กเล่นพร้อมสวนหย่อม
- ส่งเสริมให้ ความรูเพิ่มทักษะแก่บุคลากร

๓.๔ แผนผังยุทธศาสตร์

ยุทธศาสตร์การพัฒนาขององค์การบริหารส่วนตำบลบาเจาะ อำเภอบาเจาะ จังหวัดนราธิวาส

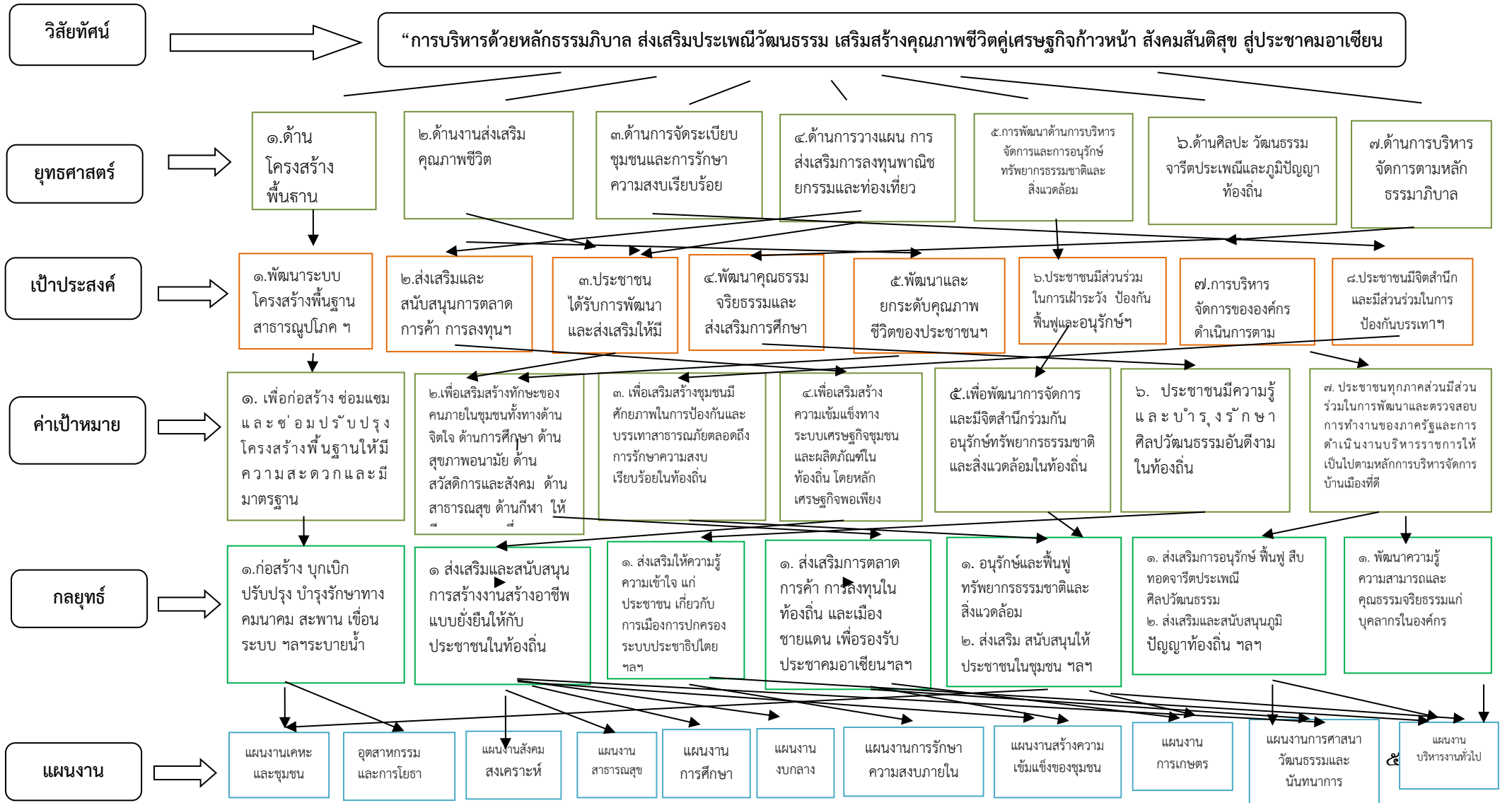

๓.๕ รายละเอียดยุทธศาสตร์

ความเชื่อมโยง กับยุทธศาสตร์ จังหวัด	ยุทธศาสตร์ อปท.ในเขต จังหวัด	ยุทธศาสตร์ อปท.	เป้าประสงค์	ตัวชี้วัด/ ผลผลิต/ โครงการ	ค่าเป้าหมาย				ความก้าว หน้าของ เป้าหมาย	กลยุทธ์	ผลผลิต/ โครงการ	หน่วยงาน รับผิดชอบ หลัก	หน่วย สนับสนุน
					๒๕ ๖๑	๒๕ ๖๒	๒๕ ๖๓	๒๕ ๖๔					
ยุทธศาสตร์ จังหวัดที่ ๑.เสริมสร้าง ความมั่นคงทาง เศรษฐกิจ ส่งเสริม การค้า การลงทุน การค้าชายแดน	ยุทธศาสตร์การ พัฒนาของ อปท. ในเขตจังหวัด ที่๑.ด้าน โครงสร้าง พื้นฐาน	ยุทธศาสตร์การ พัฒนาของ อปท. ที่๑.ด้าน โครงสร้าง พื้นฐาน	๑. พัฒนาระบบ โครงสร้างพื้นฐาน สาธารณูปโภค สาธารณูปการ ระบบการคมนาคม ระบบจราจร ผัง ตำบลที่มีคุณภาพ ได้มาตรฐาน	จำนวนถนน ประปา ได้รับ การก่อสร้าง/ บำรุงรักษา และเพิ่มขึ้น	๕	๑๐	๑๕	๒๐	ดำเนินการ ปีละ ๕โครงการ	๑.ก่อสร้าง บุกเบิก ปรับปรุง บำรุงรักษาทางคมนาคม สะพาน เขื่อน ระบบระบาย น้ำ ๒.สร้างและปรับปรุงแหล่ง น้ำอุปโภค บริโภค ๓.จัดทำผังเมืองและผัง ตำบล ๔.พัฒนาและปรับปรุงระบบ จราจรและบริการสาธารณะ ที่ประชาชนพึงได้รับ ๕.จัดให้มีไฟฟ้าและระบบ โทรคมนาคมอย่างทั่วถึง	จำนวน โครงการ	กองช่าง	องค์การ บริหารส่วน ตำบลบ าเจาะ

ความเชื่อมโยง กับยุทธศาสตร์ จังหวัด	ยุทธศาสตร์ อปท.ในเขต จังหวัด	ยุทธศาสตร์ ร อปท.	เป้าประสงค์	ตัวชี้วัด/ ผลผลิต/ โครงการ	ค่าเป้าหมาย				ความก้าว หน้าของ เป้าหมาย	กลยุทธ์	ผลผลิต/ โครงการ	หน่วยงาน รับผิดชอบ หลัก	หน่วย สนับสนุน
					๒๕ ๖๑	๒๕ ๖๒	๒๕ ๖๓	๒๕ ๖๔					
ยุทธศาสตร์ จังหวัดที่ ๒. ลดความ เหลื่อมล้ำ พัฒนาและ เสริมสร้างคุณภาพชีวิต ประชาชนบนพื้นฐาน หลักปรัชญาของ เศรษฐกิจพอเพียง	ยุทธศาสตร์การ พัฒนาของ อปท. ในเขตจังหวัด ที่๒.ด้านงาน ส่งเสริมคุณภาพ ชีวิต	ยุทธศาสตร์ การพัฒนาของ อปท. ที่๒.ด้าน งานส่งเสริม คุณภาพชีวิต	๕. พัฒนาและ ยกระดับคุณภาพ ชีวิตของ ประชาชนให้ดีขึ้น โดยส่งเสริมด้าน สุขภาพ การ สาธารณสุข การ สังคมสงเคราะห์ ป้องกันและบำบัด ผู้ติยาเสพติด	ร้อยละของ โครงการ/ กิจกรรมที่ ดำเนินการ	๑๐	๑๓	๑๖	๑๙	ดำเนินการ โครงการ๑๙ โครงการ/ปี	๑ ส่งเสริมและสนับสนุนการ สร้างงานสร้างอาชีพแบบ ยั่งยืนให้กับประชาชนใน ท้องถิ่น ๒. ส่งเสริมงานด้านสังคม สงเคราะห์และสวัสดิการ ชุมชนแก่ผู้ด้อยโอกาสทาง สังคม ๓. ส่งเสริมการศึกษาทั้งใน และนอกระบบและตาม อัธยาศัย โดยสนับสนุน ส่งเสริมให้ประชาชนมีส่วน ร่วมในการจัดการศึกษา ๔.ส่งเสริมศักยภาพศูนย์ ปฏิบัติการการต่อสู้เพื่อ เอาชนะยาเสพติด ๕.ส่งเสริมการด้านการออก กำลังกาย การกีฬา และ นันทนาการ ๖.ส่งเสริมการป้องกัน รักษา ควบคุมโรค ตลอดจนการ พัฒนาด้านการสาธารณสุข ๗.ส่งเสริมสนับสนุนการ พัฒนาคุณภาพชีวิตของ ประชาชนเพื่อรองรับการเข้า สู่ประชาคมอาเซียน	จำนวน โครงการ	สำนักปลัด/กอง ช่าง/กอง การศึกษา	องค์การ บริหาร ส่วนตำบล บาเจาะ

ความเชื่อมโยง กับยุทธศาสตร์ จังหวัด	ยุทธศาสตร์ อปท.ในเขต จังหวัด	ยุทธศาสตร์ อปท.	เป้าประสงค์	ตัวชี้วัด/ ผลผลิต/ โครงการ	ค่าเป้าหมาย				ความก้าว หน้าของ เป้าหมาย	กลยุทธ์	ผลผลิต/ โครงการ	หน่วย รับผิดชอบ หลัก	แบบ ยท.๐๓	
					๒๕ ๖๑	๒๕ ๖๒	๒๕ ๖๓	๒๕ ๖๔					สนับสนุน	
ยุทธศาสตร์ จังหวัดที่ ๔.เสริมสร้าง สันติสุขและความ มั่นคงภายในพื้นที่แบบ มีส่วนร่วมอย่างเข้าใจ เข้าถึงและพัฒนา	ยุทธศาสตร์การ พัฒนาของ อปท. ในเขต จังหวัด ที่๓.ด้าน การจัดระเบียบ ชุมชนและการ รักษาความสงบ เรียบร้อย	ยุทธศาสตร์การ พัฒนาของ อปท. ที่๓.ด้านการจัด ระเบียบชุมชน และการรักษา ความสงบ เรียบร้อย	๘. ประชาชนมี จิตสำนึกและมี ส่วนร่วมในการ ป้องกันบรรเทา สาธารณภัย รักษาความสงบ เรียบร้อย เสริมสร้างความ เข้มแข็ง และ สันติสุขในชุมชน และเมือง	ร้อยละของ ประชาชนที่มี ส่วนร่วมใน การพัฒนา ท้องถิ่นที่ เพิ่มขึ้น/ปี	๕	๑๐	๑๕	๒๐	ประชาชนมีส่วนร่วม ในการ พัฒนาท้องถิ่นที่ เพิ่มขึ้นร้อยละ ๒๐/ปี	๑. ส่งเสริมให้ความรู้ ความเข้าใจ แก่ประชาชน เกี่ยวกับการเมืองการ ปกครองระบบ ประชาธิปไตย ๒. ส่งเสริมให้ท้องถิ่นมี ศักยภาพในการป้องกัน และบรรเทาสาธารณภัย ตลอดถึงการรักษาความ สงบเรียบร้อยในท้องถิ่น ๓.เสริมสร้างความ เข้มแข็งของชุมชนให้มี ส่วนรวมในการรักษา ความสงบเรียบร้อยใน ท้องถิ่น ๔. ส่งเสริมให้ผู้นำศาสนา เข้ามามีบทบาทและ ศักยภาพในการแก้ปัญหา ความมั่นคง	จำนวน โครงการ	สำนักปลัด	องค์การ บริหารส่วน ตำบลบจาะ	

ความเชื่อมโยง กับยุทธศาสตร์ จังหวัด	ยุทธศาสตร์ อปท.ในเขต จังหวัด	ยุทธศาสตร์ อปท.	เป้าประสงค์	ตัวชี้วัด/ ผลผลิต/ โครงการ	ค่าเป้าหมาย				ความก้าว หน้าของ เป้าหมาย	กลยุทธ์	ผลผลิต/ โครงการ	หน่วยงาน รับผิดชอบ หลัก	หน่วย สนับสนุน
					๒๕ ๖๑	๒๕ ๖๒	๒๕ ๖๓	๒๕ ๖๔					
ยุทธศาสตร์ จังหวัดที่ ๒. ลดความ เหลื่อมล้ำ พัฒนาและ เสริมสร้างคุณภาพชีวิต ประชาชนบนพื้นฐาน หลักปรัชญาของ เศรษฐกิจพอเพียง	ยุทธศาสตร์การ พัฒนาของ อปท. ในเขตจังหวัด ที่๔.ด้านการ วางแผน การ ส่งเสริมการ ลงทุนพาณิชย์ก กรรมและ ท่องเที่ยว	ยุทธศาสตร์การ พัฒนาของ อปท. ที่ ๔.ด้านการ วางแผน การ ส่งเสริมการ ลงทุนพาณิชย์ก กรรมและ ท่องเที่ยว	๒. ส่งเสริมและ สนับสนุนการตลาด การค้า การลงทุน และผู้ประกอบการ ในท้องถิ่น พัฒนา ระบบเศรษฐกิจ ชุมชน และการ ท่องเที่ยวให้ เข้มแข็งและแข่งขัน ได้ ๓. ประชาชนได้รับ การพัฒนาและ ส่งเสริมให้มีอาชีพ และมีรายได้ เพิ่มขึ้นโดยยึดหลัก เศรษฐกิจพอเพียง ตามแนว พระราชดำริ	ร้อยละของ กลุ่มที่ได้รับ การส่งเสริม สนับสนุน พัฒนาด้าน การเกษตรและ การ แปรรูป สินค้า	๒	๔	๖	๘	กลุ่มต่างๆได้รับ การส่งเสริม สนับสนุน พัฒนาด้าน การเกษตรและ การแปรรูปสินค้า ร้อยละ ๘	๑. ส่งเสริมการตลาด การค้า การลงทุนใน ท้องถิ่น และเมือง ชายแดน เพื่อรองรับ ประชาคมอาเซียน ๒. ส่งเสริมระบบเศรษฐกิจ ชุมชนและผลิตภัณฑ์ใน ท้องถิ่น ๓. ส่งเสริมให้ประชาชนยึด หลักเศรษฐกิจพอเพียง ๔. พัฒนาส่งเสริมการ ท่องเที่ยวและแหล่ง ท่องเที่ยวเชิงอนุรักษ์เพื่อ รองรับประชาคมอาเซียน ๕. ส่งเสริมโครงการตาม แนวพระราชดำริ	จำนวน โครงการ	สำนักปลัด	อง ค์ ก า ร บริหารส่วน ตำบลบاجะ

ความเชื่อมโยง กับยุทธศาสตร์ จังหวัด	ยุทธศาสตร์ อปท.ในเขต จังหวัด	ยุทธศาสตร์ อปท.	เป้าประสงค์	ตัวชี้วัด/ ผลผลิต/ โครงการ	ค่าเป้าหมาย				ค่าเป้าหมาย	ค่าเป้าหมาย	ค่า เป้าหมาย	หน่วยงาน รับผิดชอบ หลัก	หน่วย สนับสนุน
					๒ ๕	๒๕ ๖๑	๒๕ ๖๑	๒๕ ๖๑					
ยุทธศาสตร์ จังหวัดที่ ๑.เสริมสร้าง ความมั่นคงทาง เศรษฐกิจ ส่งเสริม การค้า การลงทุน การค้าชายแดน	ยุทธศาสตร์การ พัฒนาของ อปท. ในเขตจังหวัด ที่ ๕.การพัฒนา ด้านการบริหาร จัดการและการ อนุรักษ์ ทรัพยากรธรรม ชาติและ สิ่งแวดล้อม	ยุทธศาสตร์การ พัฒนาของ อปท. ที่ ๕.การพัฒนา ด้านการบริหาร จัดการและการ อนุรักษ์ ทรัพยากรธรรมช าติและ สิ่งแวดล้อม	๖. ประชาชนมีส่วน ร่วมในการเฝ้าระวัง ป้องกันฟื้นฟูและ อนุรักษ์ ทรัพยากรธรรมชา ติและสิ่งแวดล้อม อย่างสมดุลและ ยั่งยืน	๕.ร้อยละ ประชาชนมี ส่วนร่วมกัน อนุรักษ์ ทรัพยากร ธรรมชาติและ สิ่งแวดล้อม และสนับสนุน การใช้พลังงาน ทดแทน	๑ ๐	๒๐	๓๐	๔๐	ประชาชนมี จิตสำนึกในการ ร่วมกันอนุรักษ์ ทรัพยากรธรรม ชาติและ สิ่งแวดล้อม	๑. อนุรักษ์และฟื้นฟู ทรัพยากรธรรมชาติและ สิ่งแวดล้อม ๒. ส่งเสริม สนับสนุนให้ ประชาชนในชุมชนมี จิตสำนึกในการร่วมกัน อนุรักษ์ทรัพยากรธรรมชาติ และสิ่งแวดล้อม ๓. ปรับปรุงภูมิทัศน์ใน ชุมชนและเมือง ๔.จัดทำระบบกำจัดขยะ และสิ่งปฏิกูลตลอดจนระบบ บำบัดน้ำเสีย ๕. ส่งเสริมและสนับสนุน การใช้พลังงานทดแทน	จำนวน โครงการ	สำนักปลัด/กอง ช่าง	องค์การบริหาร ส่วนตำบล บาเจาะ

ความเชื่อมโยง กับยุทธศาสตร์ จังหวัด	ยุทธศาสตร์ อปท.ในเขต จังหวัด	ยุทธศาสตร์ อปท.	เป้าประสงค์	ตัวชี้วัด/ ผลผลิต/ โครงการ	ค่าเป้าหมาย				ค่าเป้าหมาย	ค่าเป้าหมาย	ค่าเป้าหมาย	หน่วยงาน รับผิดชอบ หลัก	หน่วย สนับสนุน
					๒๕ ๖๑	๒๕ ๖๑	๒๕ ๖๑	๒๕ ๖๑					
ยุทธศาสตร์ จังหวัดที่ ๔.เสริมสร้าง สันติสุขและความมั่นคง ภายในพื้นที่แบบมีส่วนร่วม อย่างเข้าใจ เข้าถึง และพัฒนา	ยุทธศาสตร์การ พัฒนาของ อปท. ในเขตจังหวัด ที่๖.ด้านศิลปะ วัฒนธรรม จารีต ประเพณีและภูมิ ปัญญาท้องถิ่น	ยุทธศาสตร์การ พัฒนาของ อปท. ที่ ๖.ด้านศิลปะ วัฒนธรรม จารีต ประเพณีและภูมิ ปัญญาท้องถิ่น	๔.พัฒนา คุณธรรม จริยธรรมและ ส่งเสริม การศึกษาทำนุ บำรุงศาสนา อนุรักษ์ฟื้นฟู จารีตประเพณี วัฒนธรรมและ ภูมิปัญญา ท้องถิ่นโดย ประชาชนเข้ามา มีส่วนร่วม	ร้อยละที่ เพิ่มขึ้นของ จำนวน ประชาชนที่ เข้าร่วม กิจกรรม ส่งเสริม ประเพณี ศาสนาและ วัฒนธรรม ท้องถิ่น	๒๐	๔๐	๖๐	๘๐	ประชาชนที่เข้าร่วม กิจกรรมส่งเสริม ประเพณี ศาสนา และวัฒนธรรม ท้องถิ่นเพิ่มขึ้นร้อยละ ๘๐	๑. ส่งเสริมการอนุรักษ์ ฟื้นฟู สืบทอดจารีต ประเพณี ศิลปวัฒนธรรม ๒. ส่งเสริมและ สนับสนุนภูมิปัญญา ท้องถิ่น และชุมชน บุคคล ๓. เสริมสร้างและทำนุ บำรุงศาสนาตลอดจน ศิลปวัฒนธรรมท้องถิ่น ๔. ส่งเสริมและ สนับสนุนการอนุรักษ์ โบราณวัตถุและโบราณ สถานในท้องถิ่น ๕. ส่งเสริมสนับสนุน การพัฒนาคุณภาพ จริยธรรม ของเด็ก เยาวชนและประชาชน	จำนวน โครงการ	สำนักปลัด/กอง ช่าง	อง ค์ ก า ร บริหารส่วน ตำบลบาเจาะ

ความเชื่อมโยง กับยุทธศาสตร์ จังหวัด	ยุทธศาสตร์ อปท.ในเขต จังหวัด	ยุทธศาสตร์ อปท.	เป้าประสงค์	ตัวชี้วัด/ ผลผลิต/ โครงการ	ค่าเป้าหมาย				ค่า เป้าหมาย	ค่าเป้าหมาย	ค่าเป้าหมาย	หน่วยงาน รับผิดชอบ หลัก	หน่วย สนับสนุน
					๒๕ ๖๑	๒๕ ๖๑	๒๕ ๖๑	๒๕ ๖๑					
ยุทธศาสตร์ จังหวัดที่ ๔.เสริมสร้าง สันติสุขและความมั่นคง ภายในพื้นที่แบบมีส่วนร่วม อย่างเข้าใจ เข้าถึง และพัฒนา	ยุทธศาสตร์การ พัฒนาของ อปท. ในเขตจังหวัด ที่ ๗.ด้านการ บริหารจัดการ ตามหลักธรร มาภิบาล	ยุทธศาสตร์การ พัฒนาของ อปท. ที่ ๗.ด้านการ บริหารจัดการ ตามหลักธรร มาภิบาล	๗. การบริหาร จัดการของ องค์กร ดำเนินการตาม หลักการบริหาร บ้านเมืองที่ดี อย่างมี ประสิทธิภาพ และตอบสนอง ความต้องการ ของประชาชน	จำนวนความ พึงพอใจของ ประชาชนใน การให้บริการ การบริหาร จัดการองค์กร ที่มี ประสิทธิภาพ โปร่งใส ตาม หลักการ บริหารกิจการ บ้านเมืองที่ดีที่ เพิ่มขึ้น	๒๐	๔๐	๖๐	๘๐	การบริการ การบริหาร จัดการองค์กร ที่มี ประสิทธิภาพ โปร่งใส ตาม หลักการ บริหารกิจการ บ้านเมืองที่ดีที่ เพิ่มขึ้น	๑๓.พัฒนาความรู้ ความสามารถและคุณธรรม จริยธรรมแก่บุคลากรใน องค์กร ๒. พัฒนาปรับปรุงจัดหา เครื่องมือ เครื่องใช้ ตลอดจนถึง สถานที่ในการปฏิบัติงาน ๓.พัฒนาปรับปรุงระบบ บริหารจัดการองค์กรตาม หลักธรรมาภิบาล ๔. ปรับปรุงและสร้างระบบ การให้บริการที่ทันสมัย รวดเร็ว และมีประสิทธิภาพ ๕. ส่งเสริมและสร้างทัศนคติ ที่ดีต่อการปฏิบัติงานเพื่อ การบริการประชาชน ๖. พัฒนาส่งเสริมระบบการ ประชาสัมพันธ์และเผยแพร่ การดำเนินงานขององค์กร เพื่อรองรับประชาคม อาเซียน	จำนวน โครงการ	สำนักปลัด/กอง ช่าง	อง ค์ ก า ร บริหารส่วน ตำบลบวเจาะ

ยุทธศาสตร์ขององค์กรปกครองส่วนท้องถิ่น
ยุทธศาสตร์และแนวทางการพัฒนาในช่วงห้าปีองค์การบริหารส่วนตำบลบาเจาะ

วิสัยทัศน์ (Vission) องค์การบริหารส่วนตำบลบาเจาะ

“การบริหารด้วยหลักธรรมาภิบาล ส่งเสริมประเพณีวัฒนธรรม
เสริมสร้างคุณภาพชีวิต คู่เศรษฐกิจก้าวหน้า สังคมสันติสุข ภูมิประชาคมอาเซียน”

พันธกิจ (Mission)

- พัฒนาตำบลบาเจาะให้มีโครงสร้างพื้นฐาน สาธารณูปโภค สาธารณูปการ ระบบจราจร และผังตำบล
- พัฒนาตำบลบาเจาะ ให้ประชาชนมีคุณภาพชีวิตที่ดี
- พัฒนาศักยภาพขององค์กรและประชาชนในการรักษาความสงบเรียบร้อย การป้องกันและบรรเทาสาธารณภัย และการมีส่วนร่วมในการปกครองตามระบบประชาธิปไตย
- ส่งเสริมการค้า การลงทุน ผลิภัณฑ์ชุมชน ระบบเศรษฐกิจชุมชนในท้องถิ่น
- ส่งเสริมการบริหารจัดการทรัพยากรธรรมชาติ และสิ่งแวดล้อมเพื่อการพัฒนาที่ยั่งยืน
- ส่งเสริมการอนุรักษ์ ฟื้นฟู ประยุกต์ ด้านศิลปะ วัฒนธรรม จารีตประเพณีและภูมิปัญญาท้องถิ่น
- พัฒนาประสิทธิภาพการบริหารจัดการองค์กรตามหลักธรรมาภิบาล

ยุทธศาสตร์การพัฒนา/แผนงาน

ยุทธศาสตร์ที่ ๑ ด้านโครงสร้างพื้นฐาน

- ๑.๑ แผนงานอุตสาหกรรมและการโยธา
- ๑.๒ แผนงานเคหะและชุมชน

ยุทธศาสตร์ที่ ๒ ด้านงานส่งเสริมคุณภาพชีวิต

- ๒.๑ แผนงานการศึกษา
- ๒.๒ แผนงานสาธารณสุข
- ๒.๓ แผนงานสร้างความเข้มแข็งของชุมชน
- ๒.๔ แผนงานงบกลาง

ยุทธศาสตร์ที่ ๓ ด้านการจัดระเบียบชุมชน/สังคม และการรักษาความสงบเรียบร้อย

- ๓.๑ แผนงานบริหารทั่วไป
- ๓.๒ แผนงานการรักษาความสงบภายใน
- ๓.๓ แผนงานสังคมสงเคราะห์
- ๓.๔ แผนงานสร้างความเข้มแข็งของชุมชน

ยุทธศาสตร์ที่ ๔ ด้านการวางแผน การส่งเสริมการลงทุนพาณิชย์กรรม และการท่องเที่ยว

- ๔.๑ แผนงานสร้างความเข้มแข็งของชุมชน
- ๔.๒ แผนงานการเกษตร
- ๔.๓ แผนงานบริหารทั่วไป

ยุทธศาสตร์ที่ ๕ ด้านการบริหารจัดการและการอนุรักษ์ทรัพยากรธรรมชาติและสิ่งแวดล้อม

๕.๑ แผนงานการเกษตร

๕.๒ แผนงานเคหะและชุมชน

๕.๓ แผนงานสาธารณสุข

ยุทธศาสตร์ที่ ๖ ด้านศิลปะ วัฒนธรรม จารีตประเพณีและภูมิปัญญาท้องถิ่น

๖.๑ แผนงานการศาสนา วัฒนธรรม และนันทนาการ

ยุทธศาสตร์ที่ ๗ ด้านการบริหารจัดการตามหลักธรรมาภิบาล

๗.๑ แผนงานบริหารทั่วไป

๗.๒ แผนงานสร้างความเข้มแข็งของชุมชน

เป้าประสงค์

๑. ระบบโครงสร้างพื้นฐาน สาธารณูปโภค สาธารณูปการ ระบบจราจร ผังตำบล ที่ได้มาตรฐานและครอบคลุมทั้งตำบล เตรียมก้าวสู่ประชาคมอาเซียน
๒. ประชาชนมีอาชีพ รายได้ ที่มั่นคงและยั่งยืน การบริการสวัสดิการสังคม กีฬานันทนาการ การศึกษาและการสาธารณสุขอย่างทั่วถึง ตลอดทั้งการปฏิบัติงานของศูนย์ปฏิบัติการพลังแผ่นดินเอาชนะยาเสพติด มีประสิทธิภาพ
๓. ประชาชนมีส่วนร่วมตามระบอบประชาธิปไตยมีความปลอดภัยในชีวิตและทรัพย์สิน การปฏิบัติงานด้านการป้องกันและบรรเทาสาธารณภัยมีประสิทธิภาพ
๔. ส่งเสริมการค้า การลงทุน ผลិតภัณฑ์ชุมชน ระบบเศรษฐกิจชุมชนในท้องถิ่น เตรียมก้าวสู่ประชาคมอาเซียน
๕. พัฒนาระบบการจัดการขยะ ส่งเสริมการใช้พลังงานทดแทน ตลอดจนถึงอนุรักษ์ทรัพยากรธรรมชาติและสิ่งแวดล้อม
๖. ทำนุบำรุงศาสนา สืบสานศิลปะ วัฒนธรรม จารีตประเพณีและภูมิปัญญาท้องถิ่น รักษาไว้ซึ่งอัตลักษณ์ของท้องถิ่น
๗. การบริหารจัดการองค์กรมีประสิทธิภาพตามหลักธรรมาภิบาล

ตัวชี้วัด

๑. จำนวนถนนที่เพิ่มขึ้นและได้รับการบำรุงรักษา
๒. จำนวนไฟฟ้าสาธารณะ ระบบประปา ได้รับการก่อสร้าง/บำรุงรักษาและเพิ่มขึ้น
๓. ร้อยละของผู้รับบริการที่มีความพึงพอใจต่อการบริการ
๔. ร้อยละของระบบจราจรที่ได้รับการพัฒนาอย่างทั่วถึง
๕. ระดับความสำเร็จของแหล่งน้ำที่ได้รับการพัฒนาสามารถกักเก็บน้ำได้เพิ่มขึ้น
๖. จำนวนที่เพิ่มขึ้นของประชาชนที่ได้รับการส่งเสริม สนับสนุน พัฒนาด้านการเกษตรและการแปรรูปสินค้า
๗. ร้อยละของจำนวนประชากรที่ได้รับฝึกอบรมส่งเสริมการประกอบอาชีพ
๘. ร้อยละของจำนวนประชากรมีรายได้จากการจำหน่ายสินค้าเพิ่มมากขึ้น
๙. ร้อยละที่เพิ่มขึ้นของจำนวนประชาชนที่เข้าร่วมกิจกรรมส่งเสริมประเพณี ศาสนาและวัฒนธรรมท้องถิ่น
๑๐. ร้อยละของประชากรมีระบบบริการสุขภาพที่ได้มาตรฐานและทั่วถึง
๑๑. ระดับความสำเร็จของการจัดการศึกษา
๑๒. ร้อยละที่เพิ่มขึ้นของจำนวนเด็ก สตรี คนชรา ผู้ด้อยโอกาสคนพิการและผู้ป่วยเอดส์ที่ได้รับการสงเคราะห์
๑๓. จำนวนที่เพิ่มขึ้นของกิจกรรมที่ส่งเสริม สนับสนุนกีฬาและนันทนาการและจำนวนที่เพิ่มขึ้นของแหล่งท่องเที่ยวที่ได้รับการพัฒนา พื้นฟู

- ๑๔.ระดับความสำเร็จของประสิทธิภาพการบริหารจัดการสิ่งแวดล้อม การบริหารการจัดการขยะ สิ่งปฏิกูล
- ๑๕.จำนวนประชาชนที่มีส่วนร่วมในการพัฒนาท้องถิ่น
- ๑๖.จำนวนบุคลากรของหน่วยงานที่ได้รับการอบรมเพิ่มพูนความรู้ในการปฏิบัติงาน
- ๑๗.จำนวนการให้บริการ การบริหารจัดการองค์กรที่มีประสิทธิภาพ โปร่งใส ตามหลักการบริหารกิจการบ้านเมืองที่ดีที่เพิ่มขึ้น
- ๑๘.ระดับความสำเร็จของชุมชนมีความเข้มแข็งและเป็นระเบียบเรียบร้อยขึ้น

คำเป้าหมาย

- ๑.เพื่อก่อสร้างและซ่อมบำรุงโครงสร้างพื้นฐานในเขตองค์การบริหารส่วนตำบลให้มีความสะดวกและมีมาตรฐาน เพื่อสนับสนุนยุทธศาสตร์ด้านอื่น ๆ ให้ประสบความสำเร็จ โดยเฉพาะอย่างยิ่ง ด้านคมนาคมขนส่ง ด้านความสงบเรียบร้อย และความสงบสุขของประชาชนและด้านเศรษฐกิจ
- ๒.เพื่อสนับสนุนเสริมสร้างความเข้มแข็งของชุมชนทางเศรษฐกิจระดับบุคคล ครอบครัวและชุมชนท้องถิ่น โดยเฉพาะผลิตผลทางการเกษตรอินทรีย์และการแปรรูปสินค้าทางการเกษตร ให้มีความสามารถและทักษะในการพัฒนาฝีมือในการผลิตเพิ่มมูลค่าของสินค้าและสามารถขยายการตลาดไปสู่ตลาดกลาง
- ๓.เพื่อเสริมสร้างทักษะของคนภายในชุมชนทั้งทางด้านจิตใจ ด้านการศึกษา ด้านสุขภาพอนามัย ด้านสวัสดิการและสังคม ด้านสาธารณสุข ด้านกีฬา ให้มีคุณภาพและพึ่งพาตนเองได้
- ๔.เพื่อพัฒนาระบบการจัดการสิ่งแวดล้อมอันพึงปรารถนาร่วมกันไม่ให้เกิดปัญหาภายในชุมชนซึ่งเป็นไปตามแนวทางยุทธศาสตร์พัฒนาจังหวัด
- ๕.เพื่อพัฒนาการจัดการและมีจิตสำนึกร่วมกันอนุรักษ์ทรัพยากรธรรมชาติและสิ่งแวดล้อมในท้องถิ่น
๖. ประชาชนมีความรู้และบำรุงรักษาศิลปวัฒนธรรมอันดีงามในท้องถิ่น
- ๗.ประชาชนทุกภาคส่วนมีส่วนร่วมในการพัฒนาและตรวจสอบการทำงานของภาครัฐและการดำเนินงานบริหารราชการให้เป็นไปตามหลักการบริหารจัดการบ้านเมืองที่ดี

กลยุทธ์

ยุทธศาสตร์ที่ ① ด้านโครงสร้างพื้นฐาน

- แนวทางที่ ๑ ก่อสร้างบุกเบิก ปรับปรุง บำรุงรักษาทางคมนาคม สะพาน
เขื่อน ระบบระบายน้ำ
- แนวทางที่ ๒ ก่อสร้างปรับปรุงแหล่งน้ำอุปโภค
- แนวทางที่ ๓ จัดทำผังเมืองรวมจังหวัด ผังเมืองและผังตำบล
- แนวทางที่ ๔ บริโภคพัฒนาและปรับปรุงระบบจราจร
- แนวทางที่ ๕ จัดให้มีไฟฟ้าและระบบโทรคมนาคมอย่างทั่วถึง

ยุทธศาสตร์ที่ ② ด้านสังคมและพัฒนาคุณภาพชีวิต

- แนวทางที่ ๑ ส่งเสริมและสนับสนุนการสร้างสร้างอาชีพแบบยั่งยืนให้กับประชาชนในท้องถิ่น
- แนวทางที่ ๒ ส่งเสริมงานด้านสังคมสงเคราะห์และสวัสดิการชุมชนแก่ผู้ด้อยโอกาสทางสังคม
- แนวทางที่ ๓ ส่งเสริมการศึกษาทั้งใน นอกระบบและตามอัธยาศัย โยสนับสนุนให้
ประชาชนมีส่วนร่วมในการจัดการศึกษา
- แนวทางที่ ๔ ส่งเสริมศักยภาพศูนย์ปฏิบัติการต่อสู้เอาชนะยาเสพติด
- แนวทางที่ ๕ ส่งเสริมด้านการออกกำลังกาย การกีฬาและนันทนาการ
- แนวทางที่ ๖ ส่งเสริมการป้องกัน รักษา ควบคุม ตลอดจนการพัฒนาด้านสาธารณสุข
- แนวทางที่ ๗ ส่งเสริมสนับสนุนการพัฒนาคุณภาพชีวิตของประชาชนเพื่อรองรับการเข้าสู่
ประชาคมอาเซียน

ยุทธศาสตร์ที่ ③ ด้านการจัดระเบียบชุมชน/สังคม และการรักษาความสงบเรียบร้อย

- แนวทางที่ ๑ ส่งเสริมความรู้ความเข้าใจ แก่ประชาชน เกี่ยวกับการเมืองการปกครองระบบ
ประชาธิปไตย
- แนวทางที่ ๒ พัฒนาศักยภาพของท้องถิ่นในการป้องกันและบรรเทาสาธารณภัยตลอดจนการ
รักษาความสงบเรียบร้อยในท้องถิ่น
- แนวทางที่ ๓ เสริมสร้างความเข้มแข็งของชุมชนให้มีส่วนร่วมในการรักษาความสงบเรียบร้อย
ในท้องถิ่น
- แนวทางที่ ๔ ส่งเสริมให้ผู้นำศาสนาเข้ามามีบทบาทและศักยภาพในการแก้ปัญหาความมั่นคง

ยุทธศาสตร์ที่ ④ ด้านการวางแผน การส่งเสริมการลงทุนพาณิชย์ยกรรม และการท่องเที่ยว

- แนวทางที่ ๑ ส่งเสริมการตลาดการค้าการลงทุนในท้องถิ่นและเมืองชายแดนเพื่อรองรับ

ประชาคมอาเซียน

- แนวทางที่ ๒ ส่งเสริมระบบเศรษฐกิจชุมชนและผลิตภัณฑ์ในท้องถิ่น
- แนวทางที่ ๓ ส่งเสริมให้ประชาชนยึดหลักเศรษฐกิจพอเพียง
- แนวทางที่ ๔ พัฒนาส่งเสริมการท่องเที่ยวและแหล่งท่องเที่ยวเชิงอนุรักษ์เพื่อรองรับ

ประชาคมอาเซียน

- แนวทางที่ ๕ ส่งเสริมตามแนวโครงการเศรษฐกิจพอเพียง

ยุทธศาสตร์ที่ ๕ ด้านการบริหารจัดการและการอนุรักษ์ทรัพยากรธรรมชาติและสิ่งแวดล้อม

- แนวทางที่ ๑ อนุรักษ์และฟื้นฟูทรัพยากรธรรมชาติและสิ่งแวดล้อม
- แนวทางที่ ๒ ส่งเสริมสนับสนุนให้ประชาชนในชุมชนมีจิตสำนึกในการร่วมกันอนุรักษ์ทรัพยากรธรรมชาติและสิ่งแวดล้อม
- แนวทางที่ ๓ ปรับปรุงภูมิทัศน์ในชุมชนและเมือง
- แนวทางที่ ๔ จัดทำระบบกำจัดขยะและสิ่งปฏิกูลตลอดจนระบบบำบัดน้ำเสีย
- แนวทางที่ ๕ ส่งเสริมและสนับสนุนการใช้พลังงานทดแทน

ยุทธศาสตร์ที่ ๖ ด้านศิลปะ วัฒนธรรม จารีตประเพณีและภูมิปัญญาท้องถิ่น

- แนวทางที่ ๑ ส่งเสริมการอนุรักษ์ ฟื้นฟู สืบทอดจารีตประเพณี ศิลปวัฒนธรรม
- แนวทางที่ ๒ ส่งเสริมและสนับสนุน ภูมิปัญญาท้องถิ่นและปราชญ์บุคคล
- แนวทางที่ ๓ ส่งเสริมสร้างทำนุบำรุงศาสนาตลอดจนศิลปวัฒนธรรมศิลปวัฒนธรรมท้องถิ่น
- แนวทางที่ ๔ ส่งเสริมและสนับสนุนการอนุรักษ์โบราณวัตถุและโบราณสถานในท้องถิ่น
- แนวทางที่ ๕ ส่งเสริมสนับสนุนการพัฒนาคุณธรรม จริยธรรม ของเด็กเยาวชนและประชาชน

ยุทธศาสตร์ที่ ๗ ด้านการบริหารจัดการตามหลักธรรมาภิบาล

- แนวทางที่ ๑ พัฒนาความรู้ความสามารถและคุณธรรมจริยธรรมแก่บุคลากรในองค์กร
- แนวทางที่ ๒ พัฒนาปรับปรุงจัดหาเครื่องมือ เครื่องใช้ ตลอดถึงสถานที่ในการปฏิบัติงาน
- แนวทางที่ ๓ พัฒนาปรับปรุงระบบบริหารจัดการองค์กรตามหลักธรรมาภิบาล
- แนวทางที่ ๔ ปรับปรุงและสร้างระบบการให้บริการที่ทันสมัย รวดเร็วและมีประสิทธิภาพ
- แนวทางที่ ๕ ส่งเสริมและสร้างทัศนคติที่ดีต่อการปฏิบัติงานเพื่อการบริการประชาชน
- แนวทางที่ ๖ พัฒนาส่งเสริมระบบการประชาสัมพันธ์และเผยแพร่การดำเนินงานขององค์กร เพื่อรองรับประชาคมอาเซียน

จุดยืนทางยุทธศาสตร์

องค์การบริหารส่วนตำบลบาเจาะได้กำหนดจุดยืนทางยุทธศาสตร์ คือ บริการสาธารณะทั่วถึง คุณภาพชีวิตก้าวหน้า วัฒนธรรม ประเพณีดีงามสู่สันติสุขอย่างยั่งยืน

ความเชื่อมโยงของยุทธศาสตร์ในภาพรวม

จากประเด็นความเชื่อมโยงยุทธศาสตร์ที่สำคัญของแผนพัฒนาเศรษฐกิจและสังคมแห่งชาติฉบับที่ ๑๒ ยุทธศาสตร์ชาติ และยุทธศาสตร์จังหวัด จะเห็นได้ว่ามีความเชื่อมโยงกันอย่างชัดเจนในการนำมาเป็นแนวทางกำหนดประเด็นยุทธศาสตร์การพัฒนาขององค์กรปกครองส่วนท้องถิ่น ซึ่งการกำหนดประเด็นยุทธศาสตร์การพัฒนาที่ชัดเจนจะเป็นการเตรียมการพัฒนา เป็นการนำภูมิคุ้มกันที่มีอยู่พร้อมทั้งเร่งสร้างภูมิคุ้มกันในท้องถิ่นให้เข้มแข็งขึ้น เพื่อเตรียมความพร้อมคนสังคมและระบบเศรษฐกิจของชุมชนให้สามารถปรับตัวรองรับผลกระทบจากการสภาวะการเปลี่ยนแปลงได้อย่างเหมาะสมโดยให้ความสำคัญกับการพัฒนาคน สังคม เศรษฐกิจภายในชุมชนให้มีคุณภาพ ใช้ทรัพยากรที่มีอยู่ภายในชุมชนอย่างคุ้มค่าและเกิดประโยชน์สูงสุดรวมทั้งสร้างโอกาสทางเศรษฐกิจด้วยฐานความรู้ เทคโนโลยี นวัตกรรมและความคิดสร้างสรรค์ บนพื้นฐานการผลิตและการบริโภคที่เป็นมิตรต่อสิ่งแวดล้อมซึ่งจะนำไปสู่การพัฒนาเพื่อประโยชน์สุขที่ยั่งยืนของชุมชนตามหลักปรัชญาของเศรษฐกิจพอเพียง

การวิเคราะห์เพื่อพัฒนาท้องถิ่น

- ผลการวิเคราะห์ศักยภาพเพื่อประเมินสถานการณ์การพัฒนาในปัจจุบันและโอกาสการพัฒนาในอนาคตของท้องถิ่น ด้วยเทคนิค SWOT Analysis (จุดแข็ง จุดอ่อน โอกาส และอุปสรรค)

วิเคราะห์ปัจจัยภายในองค์กร

จุดแข็ง(Strength)	จุดอ่อน (Weakness)
<p>๑. ด้านการบริหาร</p> <p>๑.๑ มีโครงสร้างการแบ่งส่วนราชการชัดเจน ครอบคลุมอำนาจหน้าที่ตามภารกิจ</p> <p>๑.๒ มีการแบ่งงาน/มอบหมายงานอย่างชัดเจน</p> <p>๑.๓ ผู้บริหารท้องถิ่นสามารถกำหนดนโยบายได้ภายใต้กรอบของกฎหมาย</p> <p>๑.๔ มีการมอบอำนาจการบริหารงานตามลำดับชั้น</p> <p>๑.๕ มีการกำกับดูแลจากส่วนกลาง และส่วนภูมิภาค</p>	<p>๑. ด้านการบริหาร</p> <p>๑.๑ ผู้บริหารขาดความรู้ เรื่องกฎ ระเบียบ พรบ.ต่างๆเกี่ยวกับการบริหารงานท้องถิ่น</p> <p>๑.๒ การบริหารงานหวังผลทางการเมืองควบคู่ผลประโยชน์ของประชาชน</p> <p>๑.๓ สมาชิกท้องถิ่นขาดการควบคุมติดตามการบริหารงาน</p>
<p>๒. ด้านระเบียบ/กฎหมาย/อำนาจหน้าที่</p> <p>๒.๑ พระราชบัญญัติกำหนดแผนและขั้นตอนการกระจายอำนาจฯ เอื้อต่อการบริหารงานขององค์กรปกครองส่วนท้องถิ่น ทำให้อบต.มีอำนาจในการบริหารจัดการงานได้ทั่วถึงและรวดเร็ว</p> <p>๒.๒ การถ่ายโอนภารกิจมีแนวโน้มเพิ่มขึ้นมากตามแผนการกระจายอำนาจฯ</p>	<p>๒. ด้านระเบียบ/กฎหมาย/อำนาจหน้าที่</p> <p>๒.๑ การถ่ายโอนภารกิจขาดการกำกับดูแลจากหน่วยงานจากต้นสังกัด ถ่ายโอนภารกิจแต่ไม่ถ่ายโอนงบประมาณ</p> <p>๒.๒ มีส่วนราชการหลายส่วนในพื้นที่ที่มีอำนาจหน้าที่ทับซ้อนกัน ทำให้ไม่สามารถแก้ไขปัญหาได้ทันทั่วถึง</p> <p>๒.๓ ระเบียบยังขาดความชัดเจน มักถูก สตง. ทักท้วงอยู่เสมอ</p>
จุดแข็ง(Strength)	จุดอ่อน (Weakness)
<p>๓. บุคลากร</p> <p>๓.๑ สามารถจัดกรอบอัตรากำลังได้เองตามภารกิจและงบประมาณ</p> <p>๓.๒ บุคลากรส่วนใหญ่มีภูมิลำเนาอยู่ในพื้นที่ ทำให้เข้าใจวัฒนธรรมและปัญหาของท้องถิ่น</p> <p>๓.๓ บุคลากรมีการพัฒนาตนเองโดยการประชุมฝึกอบรมและศึกษาต่อในระดับที่สูงขึ้น</p>	<p>๓. บุคลากร</p> <p>๓.๑ บุคลากรมีการโอน (ย้าย) บ่อย ทำให้การทำงานไม่ต่อเนื่อง</p> <p>๓.๒ บุคลากรไม่เพียงพอที่จะรองรับภารกิจทั้งที่เป็นอำนาจหน้าที่ที่ต้องทำและภารกิจที่ได้รับการถ่ายโอน</p> <p>๓.๓ บุคลากรขาดความรัก ความสามัคคีการมีส่วนร่วมเป็นน้ำหนึ่งใจเดียวกัน</p> <p>๓.๔ บุคลากรบางคนยังขาดการพัฒนาศักยภาพและขาดทักษะประสบการณ์ ไม่เรียนรู้งาน</p>
<p>๔. งบประมาณ</p> <p>๔.๑ มีรายได้จากการจัดเก็บภาษีเป็นของตนเอง ทำให้มีอิสระและเกิดความคล่องตัวในการบริหารงบประมาณ</p>	<p>๔. งบประมาณ</p> <p>๔.๑ การจัดสรรงบประมาณจากส่วนกลางไม่เป็นไปตามเป้าหมายที่กำหนด มีแนวโน้มลดลงทุกปี</p>

<p>๔.๒ ได้รับงบประมาณจากการจัดสรรจากส่วนกลาง</p>	<p>๔.๒ งบประมาณจำนวนมากใช้ในการพัฒนาด้านโครงสร้างพื้นฐาน ทำให้ด้านอื่น ๆ ขาดการพัฒนา เช่น ด้านเศรษฐกิจ สังคม และคุณภาพชีวิต</p> <p>๔.๓ รายได้จากการจัดเก็บภาษีมีแนวโน้มลดลง</p>
<p>๕. พื้นที่</p> <p>๕.๑ มีเส้นทางคมนาคมที่สะดวกหลายเส้นทาง</p> <p>๕.๒ พื้นที่ตั้งอยู่ใกล้ตัวอำเภอ สนามบินและตัวเมือง</p> <p>๕.๓ มีแหล่งท่องเที่ยวตามธรรมชาติที่ขึ้นชื่อ</p> <p>๕.๔ มีพื้นที่และแหล่งน้ำสำหรับการเกษตรกรรม</p>	<p>๕. พื้นที่</p> <p>๕.๑ มีความเสี่ยงในการปฏิบัติหน้าที่</p> <p>๕.๒ ประชาชนบางกลุ่มยังมีความเห็นต่างและต่อต้านอำนาจรัฐ</p>

วิเคราะห์ปัจจัยภายนอกองค์กร

โอกาส (Opportunity)	อุปสรรค (Threat)
<p>๑. ด้านการเมืองการปกครอง</p> <p>๑.๑ แนวโน้มการกระจายอำนาจ/ข้อเสนอการปฏิรูปโครงสร้างอำนาจหน้าที่ ทำให้บทบาทการบริหารราชการส่วนท้องถิ่นเพิ่มขึ้น</p> <p>๑.๒ ภาครัฐให้การส่งเสริมสนับสนุนในด้านงบประมาณด้านต่างๆ</p> <p>๑.๓ มีภาคีเครือข่ายในการบูรณาการโครงการด้านต่างๆ</p>	<p>๑. ด้านการเมืองการปกครอง</p> <p>๑.๑ การเปลี่ยนแปลงทางการเมือง และการแทรกแซงทางการเมือง การเมืองขาดเสถียรภาพส่งผลกระทบต่อการดำเนินนโยบายที่ขาดความต่อเนื่อง</p> <p>๑.๒ พื้นที่ทับซ้อนระหว่างส่วนภูมิภาคและส่วนท้องถิ่น ซึ่งอาจส่งผลกระทบต่อการทำงานได้</p> <p>๑.๓ ความไม่สงบในพื้นที่ ทำให้เจ้าหน้าที่มีความเสี่ยงในการปฏิบัติหน้าที่</p>
<p>๒. ด้านเศรษฐกิจ</p> <p>๒.๑ การขยายตลาดทางการค้าการลงทุนทั้งภาคเกษตรและอุตสาหกรรมในครัวเรือน</p> <p>๒.๒ การสร้างมูลค่าเพิ่มและความแตกต่างในสินค้า</p> <p>๒.๓ แนวทางการพัฒนาประเทศที่ยึดหลักปรัชญาเศรษฐกิจพอเพียง</p>	<p>๒. ด้านเศรษฐกิจ</p> <p>๒.๑ ความขัดแย้งทางการเมืองส่งผลให้การพัฒนาไม่ต่อเนื่อง</p> <p>๒.๒ ค่าครองชีพที่สูงขึ้น ความผันผวนของราคาสินค้าอุปโภค/บริโภคเช่น น้ำมันข้าวสารอาหารแห้ง ยารักษาโรค แพงสูงขึ้นอย่างต่อเนื่อง</p>
<p>๓. ด้านสังคม วัฒนธรรม</p> <p>๓.๑ มีสถานศึกษาทุกระดับในพื้นที่ และมีศูนย์การเรียนรู้รอบระบบซึ่งมีความพร้อม มีศักยภาพในการจัดการศึกษาอย่างทั่วถึง</p> <p>๓.๒ มีโรงพยาบาลส่งเสริมสุขภาพ และโรงพยาบาลมหาวิทยาลัย นครศรีธรรมราชอยู่ครอบคลุมทั้งพื้นที่อย่างเพียงพอ รวมถึงการให้บริการฟรีในเรื่องรับส่งผู้ป่วยฉุกเฉิน หรือตามแพทย์นัด</p> <p>๓.๓ รัฐบาลกำหนดให้การแก้ไขและป้องกันปัญหายาเสพติดเป็นวาระแห่งชาติ</p> <p>๓.๔ การขยายตัวเป็นชุมชนเมือง</p>	<p>๓. ด้านสังคม วัฒนธรรม</p> <p>๓.๑ ปัญหาการแพร่ระบาดของยาเสพติดในพื้นที่</p> <p>๓.๒ ประชากรแฝงทำให้การจัดสรรงบประมาณจากรัฐบาลไม่สมดุลกับจำนวนประชากรที่มีอยู่จริง เบียดบังการใช้ทรัพยากรของท้องถิ่น</p> <p>๓.๓ การตอบรับกระแสบริโภคนิยมและวัฒนธรรมตะวันตกของประชาชน</p> <p>๓.๔ ปัญหาเสพติด แหล่งอบายมุขเป็นการมอมเมาเยาวชน ก่อให้เกิดปัญหาสังคม</p>
โอกาส (Opportunity)	อุปสรรค (Threat)
<p>๔. นโยบายรัฐบาล</p> <p>๔.๑ นโยบายการแก้ไขและป้องกันปัญหาเสพติดเป็นวาระแห่งชาติ</p> <p>๔.๒ ยกระดับคุณภาพชีวิตของประชาชน</p>	<p>๔. นโยบายรัฐบาล</p> <p>๔.๑ นโยบายส่วนใหญ่ของรัฐบาลเป็นนโยบายประชานิยม ขาดความจริงใจในการแก้ไขปัญหาให้กับประชาชน</p> <p>๔.๒ นโยบายบางนโยบายที่ไม่สามารถดำเนินการได้จริง</p>

<p>๔.๓ ยกระดับราคาสินค้าเกษตรและให้เกษตรกรเข้าถึงแหล่ง เงินทุน</p>	
<p>๕. เทคโนโลยีสารสนเทศ ๕.๑ เทคโนโลยีที่ทันสมัยทำให้การปฏิบัติงานและการเชื่อมโยง ข้อมูลกับหน่วยงานต่างๆ และให้บริการข้อมูลมีประสิทธิภาพมากขึ้น ๕.๒ การสืบค้นข้อมูลจากแหล่งข้อมูลภายนอกสะดวกรวดเร็วขึ้น ทัน ต่อเหตุการณ์ตลอดเวลา</p>	<p>๕. เทคโนโลยีสารสนเทศ ๕.๑ ขาดบุคลากรที่มีความสามารถทางด้าน ICT ๕.๒ ระบบฐานข้อมูลที่มีอยู่ ยังไม่ได้นำมาบริหารจัดการและใช้ ประโยชน์อย่างมีประสิทธิภาพ</p>

การวิเคราะห์สถานการณ์จากการประเมินสภาพแวดล้อม

๑.สถานการณ์ SO (จุดแข็ง – โอกาส)

จุดแข็ง(Strength)	โอกาส (Opportunity)
<p>๑. ด้านการบริหาร</p> <p>๑.๑ มีโครงสร้างการแบ่งส่วนราชการชัดเจน ครอบคลุมอำนาจหน้าที่ตามภารกิจ</p> <p>๑.๒ มีการแบ่งงาน/มอบหมายงานอย่างชัดเจน</p> <p>๑.๓ ผู้บริหารท้องถิ่นสามารถกำหนดนโยบายได้ภายใต้กรอบของกฎหมาย</p> <p>๑.๔ มีการมอบอำนาจการบริหารงานตามลำดับชั้น</p> <p>๑.๕ มีการกำกับดูแลจากส่วนกลาง และส่วนภูมิภาค</p> <p>๒. ด้านระเบียบ/กฎหมาย/อำนาจหน้าที่</p> <p>๒.๑ พระราชบัญญัติกำหนดแผนและขั้นตอนการกระจายอำนาจฯ เอื้อต่อการบริหารงานขององค์กรปกครองส่วนท้องถิ่น ทำให้อบต.มีอำนาจในการบริหารจัดการงานได้ทั่วถึงและรวดเร็ว</p> <p>๒.๒ การถ่ายโอนภารกิจมีแนวโน้มเพิ่มขึ้นมากตามแผนการกระจายอำนาจฯ</p> <p>๓. บุคลากร</p> <p>๓.๑ สามารถจัดกรอบอัตรากำลังได้เองตามภารกิจและงบประมาณ</p> <p>๓.๒ บุคลากรส่วนใหญ่มีภูมิลำเนาอยู่ในพื้นที่ ทำให้เข้าใจวัฒนธรรมและปัญหาของท้องถิ่น</p> <p>๓.๓ บุคลากรมีการพัฒนาตนเองโดยการประชุมฝึกอบรมและศึกษาต่อในระดับที่สูงขึ้น</p> <p>๔. งบประมาณ</p> <p>๔.๑ มีรายได้จากการจัดเก็บภาษีเป็นของตนเอง ทำให้มีอิสระและเกิดความคล่องตัวในการบริหารงบประมาณ</p> <p>๔.๒ ได้รับงบประมาณจากการจัดสรรจากส่วนกลาง</p> <p>๕. พื้นที่</p> <p>๕.๑ มีเส้นทางคมนาคมที่สะดวกหลายเส้นทาง</p> <p>๕.๒ พื้นที่ตั้งอยู่ใกล้ตัวอำเภอ สนามบินและตัวเมือง</p> <p>๕.๓ มีแหล่งท่องเที่ยวตามธรรมชาติที่ขึ้นชื่อ</p> <p>๕.๔ มีพื้นที่และแหล่งน้ำสำหรับการเกษตรกรรม</p>	<p>๑. ด้านการเมืองการปกครอง</p> <p>๑.๑ แนวโน้มการกระจายอำนาจ/ข้อเสนอการปฏิรูปโครงสร้างอำนาจหน้าที่ ทำให้บทบาทการบริหารราชการส่วนท้องถิ่นเพิ่มขึ้น</p> <p>๑.๒ ภาครัฐให้การส่งเสริมสนับสนุนในด้านงบประมาณด้านต่างๆ</p> <p>๑.๓ มีภาคีเครือข่ายในการบูรณาการโครงการด้านต่างๆ</p> <p>๒. ด้านเศรษฐกิจ</p> <p>๒.๑ การขยายตลาดทางการค้าการลงทุนทั้งภาคเกษตรและอุตสาหกรรมในครัวเรือน</p> <p>๒.๒ การสร้างมูลค่าเพิ่มและความแตกต่างในสินค้า</p> <p>๒.๓ แนวทางการพัฒนาประเทศที่ยึดหลักปรัชญาเศรษฐกิจพอเพียง</p> <p>๓. ด้านสังคม วัฒนธรรม</p> <p>๓.๑ มีสถานศึกษาทุกระดับในพื้นที่ และมีศูนย์การเรียนรู้นอกระบบ ซึ่งมีความพร้อม มีศักยภาพในการจัดการศึกษาอย่างทั่วถึง</p> <p>๓.๒ มีโรงพยาบาลส่งเสริมสุขภาพ และโรงพยาบาลมหาวิทยาลัยนครสวรรค์ตั้งอยู่ครอบคลุมทั้งพื้นที่อย่างเพียงพอ รวมถึงการให้บริการฟรีในเรื่องรับส่งผู้ป่วยฉุกเฉิน หรือตามแพทย์นัด</p> <p>๓.๓ รัฐบาลกำหนดให้การแก้ไขและป้องกันปัญหายาเสพติดเป็นวาระแห่งชาติ</p> <p>๓.๔ การขยายตัวเป็นชุมชนเมือง</p> <p>๔. นโยบายรัฐบาล</p> <p>๔.๑ นโยบายการแก้ไขและป้องกันปัญหายาเสพติดเป็นวาระแห่งชาติ</p> <p>๔.๒ ยกระดับคุณภาพชีวิตของประชาชน</p> <p>๔.๓ ยกระดับราคาสินค้าเกษตรและให้เกษตรกรเข้าถึงแหล่งเงินทุน</p> <p>๕. เทคโนโลยีสารสนเทศ</p> <p>๕.๑ เทคโนโลยีที่ทันสมัยทำให้การปฏิบัติงานและการเชื่อมโยงข้อมูลกับหน่วยงานต่างๆ และให้บริการข้อมูลมีประสิทธิภาพมากขึ้น</p> <p>๕.๒ การสืบค้นข้อมูลจากแหล่งข้อมูลภายนอกสะดวกรวดเร็วขึ้นทันต่อเหตุการณ์ตลอดเวลา</p>

เป็นสถานการณ์ที่พึงปรารถนาที่สุด และเป็นความได้เปรียบขององค์กรและพื้นที่ต่อการพัฒนา ดังนั้นฝ่ายบริหารขององค์กรควรกำหนดยุทธศาสตร์หรือกลยุทธ์ในเชิงรุก(Aggressive –Stratagy) เพื่อดึงเอาจุดแข็งที่มีอยู่มาเสริมสร้างและปรับใช้ และฉกฉวยโอกาสต่างๆที่เปิดมาหาประโยชน์อย่างเต็มที่

๒.สถานการณ์ WT (จุดอ่อน – อุปสรรค)

จุดอ่อน (Weakness)	อุปสรรค (Threat)
<p>๑. ด้านการบริหาร</p> <p>๑.๑ ผู้บริหารขาดความรู้ เรื่องกฎ ระเบียบ พรบ.ต่างๆเกี่ยวกับการบริหารงานท้องถิ่น</p> <p>๑.๒ การบริหารงานหวังผลทางการเมืองควบคู่ผลประโยชน์ของประชาชน</p> <p>๑.๓ สภาพท้องถิ่นขาดการควบคุมติดตามการบริหารงาน</p> <p>๒. ด้านระเบียบ/กฎหมาย/อำนาจหน้าที่</p> <p>๒.๑ การถ่ายโอนภารกิจขาดการกำกับดูแลจากหน่วยงานจากต้นสังกัด ถ่ายโอนภารกิจแต่ไม่ถ่ายโอนงบประมาณ</p> <p>๒.๒ มีส่วนราชการหลายส่วนในพื้นที่ที่มีอำนาจหน้าที่ทับซ้อนกัน ทำให้ไม่สามารถแก้ไขปัญหาได้ทันทั่วถึง</p> <p>๒.๓ ระเบียบยังขาดความชัดเจน มักถูก สดง. ทักท้วงอยู่เสมอ</p> <p>๓. บุคลากร</p> <p>๓.๑ บุคลากรมีการโอน (ย้าย) บ่อย ทำให้การทำงานไม่ต่อเนื่อง</p> <p>๓.๒ บุคลากรไม่เพียงพอที่จะรองรับภารกิจทั้งที่เป็นอำนาจหน้าที่ที่ต้องทำและภารกิจที่ได้รับการถ่ายโอน</p> <p>๓.๓ บุคลากรขาดความรัก ความสามัคคีการมีส่วนร่วมเป็นน้ำหนึ่งใจเดียวกัน</p> <p>๓.๔ บุคลากรบางคนยังขาดการพัฒนาศักยภาพและขาดทักษะประสบการณ์ ไม่เรียนรู้งาน</p> <p>๔. งบประมาณ</p> <p>๔.๑ การจัดสรรงบประมาณจากส่วนกลางไม่เป็นไปตามเป้าหมายที่กำหนด มีแนวโน้มลดลงทุกปี</p> <p>๔.๒ งบประมาณจำนวนมากใช้ในการพัฒนาด้านโครงสร้างพื้นฐาน ทำให้ด้านอื่น ๆ ขาดการพัฒนา เช่น ด้านเศรษฐกิจ สังคม และคุณภาพชีวิต</p> <p>๔.๓ รายได้จากการจัดเก็บภาษีมีแนวโน้มลดลง</p> <p>๕. พื้นที่</p> <p>๕.๑ มีความเสี่ยงในการปฏิบัติหน้าที่</p> <p>๕.๒ ประชาชนบางกลุ่มยังมีความเห็นต่างและต่อต้านอำนาจรัฐ</p>	<p>๑. ด้านการเมืองการปกครอง</p> <p>๑.๑ การเปลี่ยนแปลงทางการเมือง และการแทรกแซงทางการเมือง การเมืองขาดเสถียรภาพส่งผลกระทบต่อการดำเนินนโยบายที่ขาดความต่อเนื่อง</p> <p>๑.๒ พื้นที่ทับซ้อนระหว่างส่วนภูมิภาคและส่วนท้องถิ่น ซึ่งอาจส่งผลกระทบต่อการทำงานได้</p> <p>๑.๓ ความไม่สงบในพื้นที่ ทำให้เจ้าหน้าที่มีความเสี่ยงในการปฏิบัติหน้าที่</p> <p>๒. ด้านเศรษฐกิจ</p> <p>๒.๑ ความขัดแย้งทางการเมืองส่งผลให้การพัฒนาไม่ต่อเนื่อง</p> <p>๒.๒ ค่าครองชีพที่สูงขึ้น ความผันผวนของราคาสินค้าอุปโภค/บริโภคเช่น น้ำมันข้าวสารอาหารแห้ง ยารักษาโรค แพงสูงขึ้นอย่างต่อเนื่อง</p> <p>๓. ด้านสังคม วัฒนธรรม</p> <p>๓.๑ ปัญหาการแพร่ระบาดของยาเสพติดในพื้นที่</p> <p>๓.๒ ประชากรแฝงทำให้การจัดสรรงบประมาณจากรัฐบาลไม่สมดุลกับจำนวนประชากรที่มีอยู่จริง เบียดบังการใช้ทรัพยากรของท้องถิ่น</p> <p>๓.๓ การตอบรับกระแสบริโภคนิยมและวัฒนธรรมตะวันตกของประชาชน</p> <p>๓.๔ ปัญหาเสพติด แหล่งอบายมุขเป็นการมอมเมาเยาวชน ก่อให้เกิดปัญหาสังคม</p> <p>๔. นโยบายรัฐบาล</p> <p>๔.๑ นโยบายส่วนใหญ่ของรัฐบาลเป็นนโยบายประชานิยม ขาดความจริงใจในการแก้ไขปัญหาให้กับประชาชน</p> <p>๔.๒ นโยบายบางนโยบายที่ไม่สามารถดำเนินการได้จริง</p> <p>๕. เทคโนโลยีสารสนเทศ</p> <p>๕.๑ ขาดบุคลากรที่มีความสามารถทางด้าน ICT</p> <p>๕.๒ ระบบฐานข้อมูลที่มีอยู่ ยังไม่ได้นำมาบริหารจัดการและใช้ประโยชน์อย่างมีประสิทธิภาพ</p>

สถานการณ์นี้เป็นสถานการณ์ที่เลวร้ายที่สุด เนื่องจากองค์กรกำลังเผชิญอยู่กับอุปสรรคจากภายนอกและมีปัญหาจุดอ่อนภายในหลายประการ ดังนั้นทางเลือกที่ดีที่สุดคือกำหนดยุทธศาสตร์หรือกลยุทธ์การตั้งรับหรือป้องกันตัว (Defensive Strategy) เพื่อพยายามลดหรือหลีกเลี่ยงอุปสรรคต่างๆ ที่คาดว่าจะเกิดขึ้นตลอดจนมาตรการที่จะทำให้องค์กรเกิดความสูญเสียที่น้อยที่สุด

๓. สถานการณ์ WO (จุดอ่อน – โอกาส)

จุดอ่อน (Weakness)	โอกาส (Opportunity)
<p>๑. ด้านการบริหาร</p> <p>๑.๑ ผู้บริหารขาดความรู้ เรื่องกฎ ระเบียบ พรบ.ต่างๆเกี่ยวกับการบริหารงานท้องถิ่น</p> <p>๑.๒ การบริหารงานหวังผลทางการเมืองควบคู่ผลประโยชน์ของประชาชน</p> <p>๑.๓ สภาพท้องถิ่นขาดการควบคุมติดตามการบริหารงาน</p> <p>๒. ด้านระเบียบ/กฎหมาย/อำนาจหน้าที่</p> <p>๒.๑ การถ่ายโอนภารกิจขาดการกำกับดูแลจากหน่วยงานจากต้นสังกัด ถ่ายโอนภารกิจแต่ไม่ถ่ายโอนงบประมาณ</p> <p>๒.๒ มีส่วนราชการหลายส่วนในพื้นที่ที่มีอำนาจหน้าที่ทับซ้อนกัน ทำให้ไม่สามารถแก้ไขปัญหาได้ทันทั่วถึง</p> <p>๒.๓ ระเบียบยังขาดความชัดเจน มักถูก สตง. ทักท้วงอยู่เสมอ</p> <p>๓. บุคลากร</p> <p>๓.๑ บุคลากรมีการโอน (ย้าย) บ่อย ทำให้การทำงานไม่ต่อเนื่อง</p> <p>๓.๒ บุคลากรไม่เพียงพอที่จะรองรับภารกิจทั้งที่เป็นอำนาจหน้าที่ที่ต้องทำและภารกิจที่ได้รับการถ่ายโอน</p> <p>๓.๓ บุคลากรขาดความรัก ความสามัคคีการมีส่วนร่วมเป็นน้ำหนึ่งใจเดียวกัน</p> <p>๓.๔ บุคลากรบางคนยังขาดการพัฒนาศักยภาพและขาดทักษะประสบการณ์ ไม่เรียนรู้งาน</p> <p>๔. งบประมาณ</p> <p>๔.๑ การจัดสรรงบประมาณจากส่วนกลางไม่เป็นไปตามเป้าหมายที่กำหนด มีแนวโน้มลดลงทุกปี</p> <p>๔.๒ งบประมาณจำนวนมากใช้ในการพัฒนาด้านโครงสร้างพื้นฐาน ทำให้ด้านอื่น ๆ ขาดการพัฒนา เช่น ด้านเศรษฐกิจ สังคม และคุณภาพชีวิต</p> <p>๔.๓ รายได้จากการจัดเก็บภาษีมีแนวโน้มลดลง</p> <p>๕. พื้นที่</p> <p>๕.๑ มีความเสี่ยงในการปฏิบัติหน้าที่</p> <p>๕.๒ ประชาชนบางกลุ่มยังมีความเห็นต่างและต่อต้านอำนาจรัฐ</p>	<p>๑. ด้านการเมืองการปกครอง</p> <p>๑.๑ แนวโน้มการกระจายอำนาจ/ข้อเสนอการปฏิรูปโครงสร้างอำนาจหน้าที่ ทำให้บทบาทการบริหารราชการส่วนท้องถิ่นเพิ่มขึ้น</p> <p>๑.๒ ภาครัฐให้การส่งเสริมสนับสนุนในด้านงบประมาณด้านต่างๆ</p> <p>๑.๓ มีภาคีเครือข่ายในการบูรณาการโครงการด้านต่างๆ</p> <p>๒. ด้านเศรษฐกิจ</p> <p>๒.๑ การขยายตลาดทางการค้าการลงทุนทั้งภาคเกษตรและอุตสาหกรรมในครัวเรือน</p> <p>๒.๒ การสร้างมูลค่าเพิ่มและความแตกต่างในสินค้า</p> <p>๒.๓ แนวทางการพัฒนาประเทศที่ยึดหลักปรัชญาเศรษฐกิจพอเพียง</p> <p>๓. ด้านสังคม วัฒนธรรม</p> <p>๓.๑ มีสถานศึกษาทุกระดับในพื้นที่ และมีศูนย์การเรียนรู้นอกระบบ ซึ่งมีความพร้อม มีศักยภาพในการจัดการศึกษาอย่างทั่วถึง</p> <p>๓.๒ มีโรงพยาบาลส่งเสริมสุขภาพ และโรงพยาบาลมหาวิทยาลัยนครสวรรค์ตั้งอยู่ครอบคลุมทั้งพื้นที่อย่างเพียงพอ รวมถึงการให้บริการฟรีในเรื่องรับส่งผู้ป่วยฉุกเฉิน หรือตามแพทย์นัด</p> <p>๓.๓ รัฐบาลกำหนดให้การแก้ไขและป้องกันปัญหายาเสพติดเป็นวาระแห่งชาติ</p> <p>๓.๔ การขยายตัวเป็นชุมชนเมือง</p> <p>๔. นโยบายรัฐบาล</p> <p>๔.๑ นโยบายการแก้ไขและป้องกันปัญหายาเสพติดเป็นวาระแห่งชาติ</p> <p>๔.๒ ยกระดับคุณภาพชีวิตของประชาชน</p> <p>๔.๓ ยกระดับราคาสินค้าเกษตรและให้เกษตรกรเข้าถึงแหล่งเงินทุน</p> <p>๕. เทคโนโลยีสารสนเทศ</p> <p>๕.๑ เทคโนโลยีที่ทันสมัยทำให้การปฏิบัติงานและการเชื่อมโยงข้อมูลกับหน่วยงานต่างๆ และให้บริการข้อมูลมีประสิทธิภาพมากขึ้น</p> <p>๕.๒ การสืบค้นข้อมูลจากแหล่งข้อมูลภายนอกสะดวกรวดเร็วขึ้นทันต่อเหตุการณ์ตลอดเวลา</p>

สถานการณ์องค์กรมีโอกาสเป็นข้อได้เปรียบด้านการพัฒนาอยู่หลายประการ แต่ติดขัดอยู่ตรงที่มีปัญหาอุปสรรคที่เป็นจุดอ่อนอยู่หลายอย่างเช่นกัน ดังนั้นทางออกคือยุทธศาสตร์หรือกลยุทธ์การพลิกตัว(Turnaround- Oriented Strategy) เพื่อจัดหรือแก้ไขจุดอ่อนภายในต่างๆ ให้พร้อมที่จะฉกฉวยโอกาสต่างๆที่เปิดให้

๔.สถานการณ์ ST (จุดแข็ง –อุปสรรค)

จุดแข็ง(Strength)	อุปสรรค (Threat)
<p>๑. ด้านการบริหาร</p> <p>๑.๑ มีโครงสร้างการแบ่งส่วนราชการชัดเจน ครอบคลุมอำนาจหน้าที่ตามภารกิจ</p> <p>๑.๒ มีการแบ่งงาน/มอบหมายงานอย่างชัดเจน</p> <p>๑.๓ ผู้บริหารท้องถิ่นสามารถกำหนดนโยบายได้ภายใต้กรอบของกฎหมาย</p> <p>๑.๔ มีการมอบอำนาจการบริหารงานตามลำดับชั้น</p> <p>๑.๕ มีการกำกับดูแลจากส่วนกลาง และส่วนภูมิภาค</p> <p>๒. ด้านระเบียบ/กฎหมาย/อำนาจหน้าที่</p> <p>๒.๑ พระราชบัญญัติกำหนดแผนและขั้นตอนการกระจายอำนาจฯ เอื้อต่อการบริหารงานขององค์กรปกครองส่วนท้องถิ่น ทำให้อบต.มีอำนาจในการบริหารจัดการงานได้ทั่วถึงและรวดเร็ว</p> <p>๒.๒ การถ่ายโอนภารกิจมีแนวโน้มเพิ่มขึ้นมากตามแผนการกระจายอำนาจฯ</p> <p>๓. บุคลากร</p> <p>๓.๑ สามารถจัดกรอบอัตรากำลังได้เองตามภารกิจและงบประมาณ</p> <p>๓.๒ บุคลากรส่วนใหญ่มีภูมิลำเนาอยู่ในพื้นที่ ทำให้เข้าใจวัฒนธรรมและปัญหาของท้องถิ่น</p> <p>๓.๓ บุคลากรมีการพัฒนาตนเองโดยการประชุมฝึกอบรมและศึกษาต่อในระดับที่สูงขึ้น</p> <p>๔. งบประมาณ</p> <p>๔.๑ มีรายได้จากการจัดเก็บภาษีเป็นของตนเอง ทำให้มีอิสระและเกิดความคล่องตัวในการบริหารงบประมาณ</p> <p>๔.๒ ได้รับงบประมาณจากการจัดสรรจากส่วนกลาง</p> <p>๕. พื้นที่</p> <p>๕.๑ มีเส้นทางคมนาคมที่สะดวกหลายเส้นทาง</p> <p>๕.๒ พื้นที่ตั้งอยู่ใกล้ตัวอำเภอ สนามบินและตัวเมือง</p> <p>๕.๓ มีแหล่งท่องเที่ยวตามธรรมชาติที่ขึ้นชื่อ</p> <p>๕.๔ มีพื้นที่และแหล่งน้ำสำหรับการเกษตรกรรม</p>	<p>๑. ด้านการเมืองการปกครอง</p> <p>๑.๑ การเปลี่ยนแปลงทางการเมือง และการแทรกแซงทางการเมือง การเมืองขาดเสถียรภาพส่งผลกระทบต่อการดำเนินนโยบายที่ขาดความต่อเนื่อง</p> <p>๑.๒ พื้นที่ทับซ้อนระหว่างส่วนภูมิภาคและส่วนท้องถิ่น ซึ่งอาจส่งผลกระทบต่อการทำงานได้</p> <p>๑.๓ ความไม่สงบในพื้นที่ ทำให้เจ้าหน้าที่มีความเสี่ยงในการปฏิบัติหน้าที่</p> <p>๒. ด้านเศรษฐกิจ</p> <p>๒.๑ ความขัดแย้งทางการเมืองส่งผลให้การพัฒนาไม่ต่อเนื่อง</p> <p>๒.๒ ค่าครองชีพที่สูงขึ้น ความผันผวนของราคาสินค้าอุปโภค/บริโภคเช่น น้ำมันข้าวสารอาหารแห้ง ยารักษาโรค แพงสูงขึ้นอย่างต่อเนื่อง</p> <p>๓. ด้านสังคม วัฒนธรรม</p> <p>๓.๑ ปัญหาการแพร่ระบาดของยาเสพติดในพื้นที่</p> <p>๓.๒ ประชากรแฝงทำให้การจัดสรรงบประมาณจากรัฐบาลไม่สมดุลกับจำนวนประชากรที่มีอยู่จริง เบียดบังการใช้ทรัพยากรของท้องถิ่น</p> <p>๓.๓ การตอบรับกระแสบริโภคนิยมและวัฒนธรรมตะวันตกของประชาชน</p> <p>๓.๔ ปัญหายาเสพติด แหล่งอบายมุขเป็นการมอมเมาเยาวชน ก่อให้เกิดปัญหาสังคม</p> <p>๔. นโยบายรัฐบาล</p> <p>๔.๑ นโยบายส่วนใหญ่ของรัฐบาลเป็นนโยบายประชานิยม ขาดความจริงใจในการแก้ไขปัญหาให้กับประชาชน</p> <p>๔.๒ นโยบายบางนโยบายที่ไม่สามารถดำเนินการได้จริง</p> <p>๕. เทคโนโลยีสารสนเทศ</p> <p>๕.๑ ขาดบุคลากรที่มีความสามารถทางด้าน ICT</p> <p>๕.๒ ระบบฐานข้อมูลที่มีอยู่ ยังไม่ได้นำมาบริหารจัดการและใช้ประโยชน์อย่างมีประสิทธิภาพ</p>

สถานการณ์นี้เกิดขึ้นจากการที่สภาพแวดล้อมไม่เอื้ออำนวยต่อการดำเนินงาน ต่อตัวองค์กรมีข้อได้เปรียบที่เป็นจุดแข็งหลายประการ ดังนั้น แทนที่จะรอจนกระทั่ง สภาพแวดล้อมเปลี่ยนแปลงไปก็สามารถที่จะเลือกยุทธศาสตร์หรือกลยุทธ์การแตกตัว (Diversification Strategy) เพื่อใช้ประโยชน์จากจุดแข็งที่มีสร้างโอกาสใช้ระยะด้านอื่นๆแทน

เป้าหมายการพัฒนาทางเศรษฐกิจและสังคมของโลกในภาพรวม

From MDGs to SDGs

เป้าหมายการพัฒนาแห่งสหัสวรรษ (Millennium Development Goals – MDGs) จะสิ้นสุดลงในปี พ.ศ. ๒๕๕๘ UN จึงได้ริเริ่มกระบวนการหรือเพื่อกำหนดวาระการพัฒนาภายหลังปี พ.ศ. ๒๕๕๘ (post-๒๐๑๕ development agenda) ตามกระบวนการที่สน “การพัฒนาที่ยั่งยืน” โดยประเด็นสำคัญของวาระการพัฒนาภายหลังปี พ.ศ. ๒๕๕๘ คือ การจัดทำเป้าหมายการพัฒนาที่ยั่งยืน (Sustainable Development Goals–SDGs)



การเปลี่ยนผ่านจากเป้าหมายการพัฒนาแห่งสหัสวรรษไปสู่เป้าหมายพัฒนาอย่างยั่งยืนในประเทศไทย

เป้าหมายการพัฒนาอย่างยั่งยืนระดับโลกสร้างขึ้นจากความสำเร็จของเป้าหมายการพัฒนาแห่งสหัสวรรษก่อนหน้านี้ที่ประธานงานโดยสหประชาชาติและประเทศสมาชิก การรณรงค์เพื่อให้บรรลุเป้าหมายการพัฒนาแห่งสหัสวรรษเริ่มขึ้นในพ.ศ. ๒๕๔๓ และสิ้นสุดในพ.ศ. ๒๕๕๘ เป้าหมายการพัฒนาแห่งสหัสวรรษส่วนใหญ่เกี่ยวข้องกับการพัฒนาสังคมโดยมุ่งเน้นเรื่อง ขจัดปัญหาความหิวโหย ความยากจนและความเหลื่อมล้ำ การไม่รู้หนังสือ ความเจ็บป่วยและความเสื่อมโทรมของสิ่งแวดล้อม ประเทศไทยบรรลุเป้าหมายการพัฒนาแห่งสหัสวรรษโดยส่วนใหญ่ โดยประเทศไทยได้ใช้แนวทางของปรัชญาเศรษฐกิจพอเพียงที่เน้นแนวทางให้คนเป็นศูนย์กลางของการพัฒนา การเพิ่มศักยภาพของประชาชนและชุมชน ประเทศไทยยังคงมีส่วนร่วมในกระบวนการพัฒนาของโลกด้วยการช่วยเสริมสร้างความสามารถของเพื่อนบ้านในการบรรลุพันธกิจของเป้าหมายการพัฒนาแห่งสหัสวรรษและความพยายามในการพัฒนาในอนาคต ประเทศไทยได้แบ่งปันความเชี่ยวชาญที่ได้รับจากการบรรลุเป้าหมายการพัฒนาแห่งสหัสวรรษกับประเทศอื่น ๆ โดยตรง ตลอดจนผ่านเวทีระดับภูมิภาค เช่น อาเซียน ความพยายามในการเสริมสร้างศักยภาพเหล่านี้ได้ดำเนินการผ่านช่องทางที่หลากหลายรวมทั้งความร่วมมือทวิภาคี/ความร่วมมือสามฝ่าย ความร่วมมือใต้-ใต้ และกรอบพหุภาคี ตัวอย่าง เช่น ประเทศไทยได้มีส่วนร่วมอย่างแข็งขันในการแบ่งปันปรัชญาเศรษฐกิจพอเพียง ในฐานะที่เป็นรูปแบบการพัฒนาสู่ประชาคมระหว่างประเทศโดยเฉพาะอย่างยิ่งเมื่อเป็นประธานกลุ่ม G-๗๗ เมื่อปี พ.ศ. ๒๕๖๐ ประเทศไทยได้มีส่วนช่วยในการจัดตั้งโครงการปรัชญาเศรษฐกิจพอเพียงในหลายประเทศ เช่น กัมพูชา อินโดนีเซีย ลาว เลโซโท เมียนมาร์ ติมอร์ตะวันออกและตองกา ตั้งแต่เริ่มแรก การพัฒนาอย่างยั่งยืนถือเป็นหัวใจสำคัญของปรัชญาเศรษฐกิจพอเพียง หลักการต่างๆ ที่สนับสนุนปรัชญาเศรษฐกิจพอเพียงมีส่วนเกี่ยวข้องกับความพยายามในการจัดการกับความยั่งยืนในประเทศไทยเพื่อสร้างความสมดุลระหว่างความก้าวหน้าทางเศรษฐกิจ การปกป้องสิ่งแวดล้อมและความต้องการของมนุษย์ ปรัชญาเศรษฐกิจพอเพียงยังเป็นไปตามหลักการสำคัญของวาระ ๒๕๗๓ และสามารถใช้เป็นแนวทางในการสนับสนุนการนำไปสู่เป้าหมายพัฒนาอย่างยั่งยืนในบริบทของโลกได้ คณะมนตรีเศรษฐกิจและสังคมแห่งสหประชาชาติ

การนำเป้าหมายการพัฒนาอย่างยั่งยืนสู่ท้องถิ่น

ตั้งแต่วิกฤติเศรษฐกิจในปี พ.ศ. ๒๕๔๐ ปรัชญาเศรษฐกิจพอเพียงถูกใช้เป็นหลักการสำคัญในความพยายามเพื่อการพัฒนาความยั่งยืนของประเทศไทย ปรัชญาเศรษฐกิจพอเพียงเน้นความสมดุลในการใช้ทุนทางเศรษฐกิจ สังคม สิ่งแวดล้อมและวัฒนธรรม ปรัชญาเศรษฐกิจพอเพียงมีพื้นฐานอยู่บนหลักการ ๓ ประการที่เน้นการเดินทางสายกลางสำหรับคนไทยทุกระดับ ตั้งแต่จากครอบครัว สู่ระดับชุมชนและสู่ระดับประเทศ หลักการเหล่านี้คือ

▪ ความพอประมาณ

ในปีพ.ศ. ๒๕๔๑ พระบาทสมเด็จพระเจ้าอยู่หัวภูมิพลอดุลยเดชได้อธิบายถึงความหมายของการรู้จักความพอประมาณ:

“ความพอเพียงคือความพอประมาณ ... ความพอประมาณไม่ได้หมายความว่าประหยัดเกินไป อนุญาตให้ใช้สินค้าที่หรูหราได้ ... แต่ควรจะพอประมาณตามความหมายของตนเอง” – พระราชดำรัส ณ พระราชวังดุสิต เมื่อวันที่ ๔ ธันวาคม พ.ศ. ๒๕๔๑

ในประเทศไทย การพอประมาณเป็นหลักการที่สำคัญในการบรรลุเป้าหมายของการพัฒนาอย่างยั่งยืน เช่น การบริโภคที่น้อยลงและรูปแบบการผลิตที่หลากหลาย (เป้าหมายการพัฒนาอย่างยั่งยืนที่ ๑๒) การลดการใช้เชื้อเพลิงฟอสซิล (เป้าหมายการพัฒนาอย่างยั่งยืนที่ ๗) และการจัดการทางทะเลอย่างยั่งยืน (เป้าหมายการพัฒนาอย่างยั่งยืนที่ ๑๔) และบนบก (เป้าหมายการพัฒนาอย่างยั่งยืนที่ ๑๕) ระบบนิเวศต่างๆ

▪ ความสมเหตุสมผล

ความสมเหตุสมผลหมายถึงการพิจารณาอย่างรอบคอบของผลกระทบที่การกระทำและการตัดสินใจของเราอาจมีต่อผู้อื่นและโลกรอบตัวเรา การพิจารณาเป้าหมายการพัฒนาอย่างยั่งยืน ความสมเหตุสมผลมีการประยุกต์ใช้ในทางปฏิบัติได้มากมาย ในประเด็นระดับโลกเรื่องการเปลี่ยนแปลงสภาพภูมิอากาศโลก (เป้าหมายการพัฒนาอย่างยั่งยืนที่ ๑๓) ความเท่าเทียม (เป้าหมายการพัฒนาอย่างยั่งยืนที่ ๑๐) ความยุติธรรม (เป้าหมายการพัฒนาอย่างยั่งยืนที่ ๑๖) การพัฒนาแหล่งพลังงานที่สะอาด (เป้าหมายการพัฒนาอย่างยั่งยืนที่ ๗) และการลดมลพิษ (เป้าหมายการพัฒนาอย่างยั่งยืนที่ ๑๒)

▪ ความรอบคอบ

ความรอบคอบเป็นเรื่องเกี่ยวกับการประเมินความเสี่ยงต่างๆ การทำงานอย่างเป็นระบบและการบรรลุระดับของความสามารถและการพึ่งพาตนเองก่อนดำเนินการต่อ นอกจากนี้ยังเป็นเรื่องเกี่ยวกับคนที่ดูแลไม่ให้เกินขีดความสามารถของพวกเขา หลักการนี้อาจประยุกต์ใช้กับเป้าหมายการพัฒนาอย่างยั่งยืนเกือบทั้งหมดรวมทั้งด้านสุขภาพ (เป้าหมายการพัฒนาอย่างยั่งยืนที่ ๓) อาหาร (เป้าหมายการพัฒนาอย่างยั่งยืนที่ ๒) น้ำ (เป้าหมายการพัฒนาอย่างยั่งยืนที่ ๖) และความมั่นคงด้านพลังงาน (เป้าหมายการพัฒนาอย่างยั่งยืนที่ ๗) โดยเฉพาะ



เศรษฐกิจพอเพียงเพื่อการพัฒนาที่ยั่งยืน

หลักปรัชญาเศรษฐกิจพอเพียง หนทางสู่เป้าหมายการพัฒนาที่ยั่งยืน



นี่เป็นการนำเสนอว่าปรัชญาเศรษฐกิจพอเพียงเพื่อเป้าหมายการพัฒนาที่ยั่งยืนมีการพัฒนาอย่างไร ปรัชญาเศรษฐกิจพอเพียงเน้นคุณค่าของภูมิปัญญาและวัฒนธรรมท้องถิ่นเพื่อตอบสนองความท้าทายในการพัฒนาท้องถิ่นและปลูกฝังแนวความคิดที่ยั่งยืนให้กับคนในท้องถิ่น ปรัชญาเศรษฐกิจพอเพียงได้ถูกนำไปประยุกต์ใช้ในหลาย ๆ ด้านของชีวิตอย่างมีนัยสำคัญก่อนที่จะนำมาใช้เพื่อให้บรรลุเป้าหมายการพัฒนาที่ยั่งยืน ทั้งปรัชญาเศรษฐกิจพอเพียงและเป้าหมายการพัฒนาที่ยั่งยืนได้มีการบูรณาการไว้ในกรอบยุทธศาสตร์ชาติระยะ ๒๐ ปี และแผนพัฒนาเศรษฐกิจและสังคมแห่งชาติฉบับที่ ๑๒ (พ.ศ. ๒๕๖๐-๒๕๖๔) รวมทั้งนโยบายประเทศไทย ๔.๐ ดังนั้นแผนงานและแผนงบประมาณของหน่วยงานรัฐบาลทั้งหมดจึงถูกกำหนดให้สอดคล้องกับปรัชญาเศรษฐกิจพอเพียงและเป้าหมายการพัฒนาที่ยั่งยืน

ส่วนที่ ๓

การนำแผนพัฒนาท้องถิ่นไปสู่การปฏิบัติ

๑. ยุทธศาสตร์การพัฒนาและแผนงาน

ที่	ยุทธศาสตร์	ด้าน	แผนงาน	หน่วยงาน รับผิดชอบ หลัก	หน่วยงาน สนับสนุน
๑	ด้านโครงสร้าง พื้นฐาน	บริการชุมชนและ สังคม	แผนงานอุตสาหกรรม และการโยธา	กองช่าง	อบต. บาเจาะ
แผนงานเคหะและ ชุมชน					
๒	ยุทธศาสตร์การพัฒนา ด้านงานส่งเสริมคุณภาพ ชีวิต	บริการชุมชนและ สังคม	แผนงานการศึกษา	กองการศึกษา ฯ	
		บริการชุมชนและ สังคม	แผนงานสาธารณสุข	สำนักปลัด	
		บริการชุมชนและ สังคม	แผนงานเสริมสร้าง ความเข้มแข็งของ ชุมชน	สำนักปลัด	
		งานการดำเนินงานอื่น	แผนงานงบกลาง	สำนักปลัด	
๓	ยุทธศาสตร์การพัฒนา ด้านการจัดระเบียบ ชุมชน/สังคม และการ รักษาความสงบเรียบร้อย	บริหารงานทั่วไป	แผนงานบริหารงาน ทั่วไป	สำนักปลัด	
		บริหารงานทั่วไป	แผนงานรักษาความ สงบภายใน	สำนักปลัด	
		บริการชุมชนและ สังคม	แผนงานเสริมสร้าง ความเข้มแข็ง	สำนักปลัด	
		บริการชุมชนและ สังคม	แผนงานสังคม สงเคราะห์	สำนักปลัด	
๔	ยุทธศาสตร์การพัฒนา ด้านการวางแผนการ ส่งเสริมการลงทุนพาณิชย์ กรรม และการท่องเที่ยว	งานการเศรษฐกิจ	แผนงานการเกษตร	สำนักปลัด	
		บริหารงานทั่วไป	แผนงานบริหารงาน ทั่วไป	สำนักปลัด/ กองคลัง	
		บริการชุมชนและ สังคม	แผนงานเสริมสร้าง ความเข้มแข็งของ ชุมชน	สำนักปลัด	

๕	ยุทธศาสตร์การพัฒนา ด้านการบริหารจัดการ และการอนุรักษ์ ทรัพยากรธรรมชาติ	งานการเศรษฐกิจ	แผนงานการเกษตร	สำนักปลัด	
		บริการชุมชนและ สังคม	แผนงานเสริมสร้าง ความเข้มแข็งของ ชุมชน	สำนักปลัด	
		บริการชุมชนและ สังคม	แผนงานสาธารณสุข	สำนักปลัด	
๖	ยุทธศาสตร์การพัฒนา ด้านศิลปะ วัฒนธรรม จารีตประเพณีและภูมิ ปัญญาท้องถิ่น	บริการชุมชนและ สังคม	แผนงานการศาสนา วัฒนธรรมและ นันทนาการ	กองการศึกษา ฯ	อบต. บาเจาะ
			แผนงานอุตสาหกรรม และการโยธา		
๗	ยุทธศาสตร์การพัฒนา ด้านการบริหารจัดการ ตามหลักธรรมาภิบาล	บริหารงานทั่วไป	แผนงานบริหารงาน ทั่วไป	กองการคลัง/ สำนักปลัด	
		บริการชุมชนและ สังคม	แผนงานเสริมสร้าง ความเข้มแข็งของ ชุมชน	สำนักปลัด	
รวม	๗ ยุทธศาสตร์	๔ ด้าน	๑๐แผนงาน	๑สำนัก/ ๓กอง	

แบบ ผ. ๐๑

บัญชีสรุปโครงการพัฒนา
แผนพัฒนาท้องถิ่น (พ.ศ.๒๕๖๖-๒๕๗๐)
องค์การบริหารส่วนตำบลบาเจาะ อำเภอบาเจาะ จังหวัดนราธิวาส

บัญชีสรุปโครงการพัฒนา
 แผนพัฒนาท้องถิ่น (พ.ศ.๒๕๖๖-๒๕๗๐)
 องค์การบริหารส่วนตำบลบาเจาะ

ยุทธศาสตร์	ปี ๒๕๖๖		ปี ๒๕๖๗		ปี ๒๕๖๘		ปี ๒๕๖๙		ปี ๒๕๗๐		รวม ๕ ปี	
	จำนวนโครงการ	งบประมาณ (บาท)	จำนวนโครงการ	งบประมาณ (บาท)	จำนวนโครงการ	งบประมาณ (บาท)	จำนวนโครงการ	งบประมาณ (บาท)	จำนวนโครงการ	งบประมาณ (บาท)	จำนวนโครงการ	งบประมาณ (บาท)
๑) ยุทธศาสตร์การ พัฒนาด้านโครงสร้าง พื้นฐาน												
๑.๑ แผนงาน อุตสาหกรรมและการ โยธา	๙	๔,๑๙๐,๐๐๐	๘	๕,๒๑๐,๐๐๐	๔	๓,๔๔๐,๐๐๐	๕	๕,๐๘๕,๐๐๐	๔	๔,๕๑๕,๐๐๐	๓๐	๒๒,๔๔๐,๐๐๐
๑.๒ แผนงานเคหะและ ชุมชน												
รวม	๙	๔,๑๙๐,๐๐๐	๘	๕,๒๑๐,๐๐๐	๔	๓,๔๔๐,๐๐๐	๕	๕,๐๘๕,๐๐๐	๔	๔,๕๑๕,๐๐๐	๓๐	๒๒,๔๔๐,๐๐๐

บัญชีสรุปโครงการพัฒนา
แผนพัฒนาท้องถิ่น (พ.ศ.๒๕๖๖-๒๕๗๐)
องค์การบริหารส่วนตำบลบาเจาะ

ยุทธศาสตร์	ปี ๒๕๖๖		ปี ๒๕๖๗		ปี ๒๕๖๘		ปี ๒๕๖๙		ปี ๒๕๗๐		รวม ๕ ปี	
	จำนวนโครงการ	งบประมาณ (บาท)	จำนวนโครงการ	งบประมาณ (บาท)	จำนวนโครงการ	งบประมาณ (บาท)	จำนวนโครงการ	งบประมาณ (บาท)	จำนวนโครงการ	งบประมาณ (บาท)	จำนวนโครงการ	งบประมาณ (บาท)
๒)ยุทธศาสตร์การ พัฒนาด้านส่งเสริม คุณภาพชีวิต												
๒.๑ แผนงานการศึกษา	๑๕	๒,๙๕๑,๑๔๐	๑๕	๒,๙๕๑,๑๔๐	๑๕	๒,๙๕๑,๑๔๐	๑๕	๒,๙๕๑,๑๔๐	๑๕	๒,๙๕๑,๑๔๐	๖๐	๑๔,๗๕๕,๗๐๐
๒.๒แผนงานสาธารณสุข	๑๙	๔๙๕,๐๐๐	๑๙	๔๙๕,๐๐๐	๑๙	๔๙๕,๐๐๐	๑๙	๔๙๕,๐๐๐	๑๙	๔๙๕,๐๐๐	๗๖	๒,๔๗๕,๐๐๐
๒.๓แผนงานสร้างความ เข้มแข็งของชุมชน	๑๒	๕๙๐,๐๐๐	๑๒	๕๙๐,๐๐๐	๑๒	๕๙๐,๐๐๐	๑๒	๕๙๐,๐๐๐	๑๒	๕๙๐,๐๐๐	๔๘	๒,๙๕๐,๐๐๐
๒.๔แผนงานงบกลาง	-	-	-	-	-	-	-	-	-	-	-	-
รวม	๔๖	๔,๐๓๖,๑๔๐	๔๖	๔,๐๓๖,๑๔๐	๔๖	๔,๐๓๖,๑๔๐	๔๖	๔,๐๓๖,๑๔๐	๔๖	๔,๐๓๖,๑๔๐	๑๘๔	๒๐,๑๘๐,๗๐๐

บัญชีสรุปโครงการพัฒนา
แผนพัฒนาท้องถิ่น (พ.ศ.๒๕๖๖-๒๕๗๐)
องค์การบริหารส่วนตำบลบาเจาะ

ยุทธศาสตร์	ปี ๒๕๖๖		ปี ๒๕๖๗		ปี ๒๕๖๘		ปี ๒๕๖๙		ปี ๒๕๗๐		รวม ๕ ปี	
	จำนวนโครงการ	งบประมาณ (บาท)	จำนวนโครงการ	งบประมาณ (บาท)	จำนวนโครงการ	งบประมาณ (บาท)	จำนวนโครงการ	งบประมาณ (บาท)	จำนวนโครงการ	งบประมาณ (บาท)	จำนวนโครงการ	งบประมาณ (บาท)
๓) ยุทธศาสตร์การพัฒนาด้านการจัดระเบียบชุมชนสังคมและการรักษาความสงบเรียบร้อย												
๓.๑แผนงานบริหารทั่วไป	๓	๖๗๕,๐๐๐	๓	๖๗๕,๐๐๐	๓	๖๗๕,๐๐๐	๓	๖๗๕,๐๐๐	๓	๖๗๕,๐๐๐	๑๕	๓,๓๓๕,๐๐๐
๓.๒แผนงานรักษาความสงบภายใน	๔	๔๕๐,๐๐๐	๔	๔๕๐,๐๐๐	๔	๔๕๐,๐๐๐	๔	๔๕๐,๐๐๐	๔	๔๕๐,๐๐๐	๒๐	๒,๒๕๐,๐๐๐
๓.๓แผนงานสังคมสงเคราะห์	๓	๒๘๐,๐๐๐	๓	๒๘๐,๐๐๐	๓	๒๘๐,๐๐๐	๓	๒๘๐,๐๐๐	๓	๒๘๐,๐๐๐	๑๕	๑,๔๐๐,๐๐๐
๓.๔แผนงานสร้างความเข้มแข็งของชุมชน	๔	๘๐,๐๐๐	๔	๘๐,๐๐๐	๔	๘๐,๐๐๐	๔	๘๐,๐๐๐	๔	๘๐,๐๐๐	๒๐	๔๐๐,๐๐๐
รวม	๑๔	๑,๔๘๕,๐๐๐	๑๔	๑,๔๘๕,๐๐๐	๑๔	๑,๔๘๕,๐๐๐	๑๔	๑,๔๘๕,๐๐๐	๑๔	๑,๔๘๕,๐๐๐	๗๐	๗,๔๒๕,๐๐๐

บัญชีสรุปโครงการพัฒนา
แผนพัฒนาท้องถิ่น (พ.ศ.๒๕๖๖-๒๕๗๐)
องค์การบริหารส่วนตำบลบาเจาะ

ยุทธศาสตร์	ปี ๒๕๖๖		ปี ๒๕๖๗		ปี ๒๕๖๘		ปี ๒๕๖๙		ปี ๒๕๗๐		รวม ๕ ปี	
	จำนวนโครงการ	งบประมาณ (บาท)	จำนวนโครงการ	งบประมาณ (บาท)	จำนวนโครงการ	งบประมาณ (บาท)	จำนวนโครงการ	งบประมาณ (บาท)	จำนวนโครงการ	งบประมาณ (บาท)	จำนวนโครงการ	งบประมาณ (บาท)
๔) ยุทธศาสตร์การด้านการวางแผน การส่งเสริม การลงทุน พาณิชยกรรมและการท่องเที่ยวประเพณี												
๔.๑แผนงานสร้างความเข้มแข็งของชุมชน	๒	๑๗๐,๐๐๐	๒	๑๗๐,๐๐๐	๒	๑๗๐,๐๐๐	๒	๑๗๐,๐๐๐	๒	๑๗๐,๐๐๐	๑๐	๘๕๐,๐๐๐
๔.๒แผนงานการเกษตร	๕	๕๐๐,๐๐๐	๕	๕๐๐,๐๐๐	๕	๕๐๐,๐๐๐	๕	๕๐๐,๐๐๐	๕	๕๐๐,๐๐๐	๒๕	๒,๕๐๐,๐๐๐
๔.๓แผนงานบริหารทั่วไป	-	-	-	-	-	-	-	-	-	-	-	-
รวม	๗	๖๗๐,๐๐๐	๗	๖๗๐,๐๐๐	๗	๖๗๐,๐๐๐	๗	๖๗๐,๐๐๐	๗	๖๗๐,๐๐๐	๓๕	๓,๓๕๐,๐๐๐

บัญชีสรุปโครงการพัฒนา
แผนพัฒนาท้องถิ่น (พ.ศ.๒๕๖๖-๒๕๗๐)
องค์การบริหารส่วนตำบลบาเจาะ

ยุทธศาสตร์	ปี ๒๕๖๖		ปี ๒๕๖๗		ปี ๒๕๖๘		ปี ๒๕๖๙		ปี ๒๕๗๐		รวม ๕ ปี	
	จำนวนโครงการ	งบประมาณ (บาท)	จำนวนโครงการ	งบประมาณ (บาท)	จำนวนโครงการ	งบประมาณ (บาท)	จำนวนโครงการ	งบประมาณ (บาท)	จำนวนโครงการ	งบประมาณ (บาท)	จำนวนโครงการ	งบประมาณ (บาท)
๕) ยุทธศาสตร์การพัฒนา ด้านบริหารจัดการ												
๕.๑ แผนงานการเกษตร	๓	๗๐,๐๐๐	๓	๗๐,๐๐๐	๓	๗๐,๐๐๐	๓	๗๐,๐๐๐	๓	๗๐,๐๐๐	๑๕	๓๕๐,๐๐๐
๕.๒ แผนงานสร้างความ เข้มแข็งของชุมชน	-	-	-	-	-	-	-	-	-	-	-	-
๕.๓ แผนงานสาธารณสุข	๓	๒๐๐,๐๐๐	๓	๒๐๐,๐๐๐	๓	๒๐๐,๐๐๐	๓	๒๐๐,๐๐๐	๓	๒๐๐,๐๐๐	๑๕	๑,๐๐๐,๐๐๐
รวม	๖	๒๗๐,๐๐๐	๖	๒๗๐,๐๐๐	๖	๒๗๐,๐๐๐	๖	๒๗๐,๐๐๐	๖	๒๗๐,๐๐๐	๓๐	๑,๓๕๐,๐๐๐

บัญชีสรุปโครงการพัฒนา
แผนพัฒนาท้องถิ่น (พ.ศ.๒๕๖๖-๒๕๗๐)
องค์การบริหารส่วนตำบลบาเจาะ

ยุทธศาสตร์	ปี ๒๕๖๖		ปี ๒๕๖๗		ปี ๒๕๖๘		ปี ๒๕๖๙		ปี ๒๕๗๐		รวม ๕ ปี	
	จำนวนโครงการ	งบประมาณ (บาท)	จำนวนโครงการ	งบประมาณ (บาท)	จำนวนโครงการ	งบประมาณ (บาท)	จำนวนโครงการ	งบประมาณ (บาท)	จำนวนโครงการ	งบประมาณ (บาท)	จำนวนโครงการ	งบประมาณ (บาท)
๖) ยุทธศาสตร์ด้านศิลปวัฒนธรรมจารีตประเพณีและภูมิปัญญาท้องถิ่น ๖.๑ แผนงานการศาสนา วัฒนธรรมและนันทนาการ	๑๖	๑,๔๐๐,๐๐๐	๑๖	๑,๔๐๐,๐๐๐	๑๖	๑,๔๐๐,๐๐๐	๑๖	๑,๔๐๐,๐๐๐	๑๖	๑,๔๐๐,๐๐๐	๘๐	๗,๐๕๐,๐๐๐
รวม	๑๖	๑,๔๑๐,๐๐๐	๑๖	๑,๔๑๐,๐๐๐	๑๖	๑,๔๑๐,๐๐๐	๑๖	๑,๔๑๐,๐๐๐	๑๖	๑,๔๑๐,๐๐๐	๘๐	๗,๐๕๐,๐๐๐

บัญชีสรุปโครงการพัฒนา
แผนพัฒนาท้องถิ่น (พ.ศ.๒๕๖๖-๒๕๗๐)
องค์การบริหารส่วนตำบลบาเจาะ

ยุทธศาสตร์	ปี ๒๕๖๖		ปี ๒๕๖๗		ปี ๒๕๖๘		ปี ๒๕๖๙		ปี ๒๕๗๐		รวม ๕ ปี	
	จำนวนโครงการ	งบประมาณ (บาท)	จำนวนโครงการ	งบประมาณ (บาท)	จำนวนโครงการ	งบประมาณ (บาท)	จำนวนโครงการ	งบประมาณ (บาท)	จำนวนโครงการ	งบประมาณ (บาท)	จำนวนโครงการ	งบประมาณ (บาท)
๗) ยุทธศาสตร์ด้านการบริหารจัดการที่ดี												
๗.๑ แผนงานบริหารงานทั่วไป	๖	๑,๓๗๐,๐๐๐	๖	๑,๓๗๐,๐๐๐	๖	๑,๓๗๐,๐๐๐	๖	๑,๓๗๐,๐๐๐	๖	๑,๓๗๐,๐๐๐	๓๐	๖,๘๕๐,๐๐๐
๗.๒ แผนงานสร้างความเข้มแข็งของชุมชน	๓	๖๐,๐๐๐	๓	๖๐,๐๐๐	๓	๖๐,๐๐๐	๓	๖๐,๐๐๐	๓	๖๐,๐๐๐	๑๕	๓๐๐,๐๐๐
รวม	๙	๑,๔๓๐,๐๐๐	๙	๑,๔๓๐,๐๐๐	๙	๑,๔๓๐,๐๐๐	๙	๑,๔๓๐,๐๐๐	๙	๑,๔๓๐,๐๐๐	๔๕	๗,๑๕๐,๐๐๐
รวมแผนพัฒนาท้องถิ่น (พ.ศ.๒๕๖๖-๒๕๗๐)	๑๐๗	๑๓,๔๙๑,๑๔๐	๑๐๖	๑๔,๕๑๑,๑๔๐	๑๐๒	๑๒,๗๔๑,๑๔๐	๑๐๓	๑๔,๓๘๖,๑๔๐	๑๐๒	๑๓,๘๑๖,๑๔๐	๕๒๐	๖๘,๙๔๕,๗๐๐

รายละเอียดโครงการพัฒนา
แผนพัฒนาท้องถิ่น (พ.ศ.๒๕๖๖-๒๕๗๐)
องค์การบริหารส่วนตำบลบาเจาะ อำเภอบาเจาะ จังหวัดนราธิวาส

ก.ยุทธศาสตร์จังหวัดนราธิวาสที่ ๑ : การเสริมสร้างความมั่นคงทางเศรษฐกิจ ส่งเสริมการค้า การลงทุนและการค้าชายแดน

ข.ยุทธศาสตร์การพัฒนาของ อปท.ในเขตจังหวัดนราธิวาส ยุทธศาสตร์ ๑ : ด้านโครงสร้างพื้นฐาน

๑. ยุทธศาสตร์การพัฒนาด้านโครงสร้างพื้นฐาน

๑.๑ แผนงานอุตสาหกรรมและการโยธา

ที่	โครงการ	วัตถุประสงค์	เป้าหมาย (ผลผลิตของ โครงการ)	งบประมาณ					ตัวชี้วัด (KPI)	ผลที่คาดว่าจะได้รับ	หน่วยงาน รับผิดชอบหลัก
				๒๕๖๖ (บาท)	๒๕๖๗ (บาท)	๒๕๖๘ (บาท)	๒๕๖๙ (บาท)	๒๕๗๐ (บาท)			
๑	โครงการก่อสร้าง โรงจอดรถ ผู้มาติดต่อราชการ ณ ที่ทำ การองค์การบริหารส่วน ตำบลบาเจาะ ตำบลบาเจาะ อำเภอบาเจาะ จังหวัด นราธิวาส	เพื่อพัฒนาศักยภาพใน การให้บริการประชาชน เป็นไปตามแนวทางการ บริหารจัดการราชการที่ดี	กว้าง ๖.๐๐ เมตร ยาว ๓๓.๐๐ เมตร ตามแบบที่ อบต.กำหนด	๑,๒๐๐,๐๐๐					ขนาดของพื้นที่อาคาร จอดรถและจำนวน ผู้มาใช้บริการ	ประชาชนที่มา ติดต่อราชการ สามารถใช้บริการ ได้อย่างทั่วถึงและมี ประสิทธิภาพ	กองช่าง
๒	โครงการปรับปรุงถนนแบบ ผิวจราจรแอสฟัลต์ติกคอนกรีต สายยี่อราบาตู หมู่ที่ ๗ บ้านดุกู ตำบลบาเจาะ อำเภอบาเจาะ จังหวัดนราธิวาส	เพื่อพัฒนาโครงข่าย คมนาคม ในการอำนวยความสะดวก และความสะดวกและลด ต้นทุนในการเคลื่อนย้าย สินค้า บริการ บุคลากร	กว้าง ๔.๐๐ เมตร ยาว ๓๒๕.๐๐ เมตร หนา ๐.๑๕ เมตร หรือมีพื้นที่รวมไม่น้อยกว่า ๑,๓๐๐.๐๐ ตารางเมตร	๔๕๐,๐๐๐					ความยาวของถนน และร้อยละของ ประชากร ในพื้นที่ที่ได้ใช้ถนน	โครงข่ายคมนาคม พื้นที่และเมืองมี การเชื่อมโยง ต้นทุนในการ Logistic ถูกลง	กองช่าง

รายละเอียดโครงการพัฒนา
แผนพัฒนาท้องถิ่น (พ.ศ.๒๕๖๖-๒๕๗๐)
องค์การบริหารส่วนตำบลบาเจาะ อำเภอบาเจาะ จังหวัดนราธิวาส

ก.ยุทธศาสตร์จังหวัดนราธิวาสที่ ๑ : การเสริมสร้างความมั่นคงทางเศรษฐกิจ ส่งเสริมการค้า การลงทุนและการค้าชายแดน

ข.ยุทธศาสตร์การพัฒนาของ อปท.ในเขตจังหวัดนราธิวาส ยุทธศาสตร์ ๑ : ด้านโครงสร้างพื้นฐาน

๑. ยุทธศาสตร์การพัฒนาด้านโครงสร้างพื้นฐาน

๑.๑ แผนงานอุตสาหกรรมและการโยธา

ที่	โครงการ	วัตถุประสงค์	เป้าหมาย (ผลผลิตของ โครงการ)	งบประมาณ					ตัวชี้วัด (KPI)	ผลที่คาดว่าจะ ได้รับ	หน่วยงาน รับผิดชอบหลัก
				๒๕๖๖ (บาท)	๒๕๖๗ (บาท)	๒๕๖๘ (บาท)	๒๕๖๙ (บาท)	๒๕๗๐ (บาท)			
๓	โครงการก่อสร้างศูนย์ จริยธรรม(ณ มัสยิดบือเงาะ หมู่ที่ ๘) ภายในบริเวณมัสยิด บ้านบือเงาะ หมู่ที่ ๘ บ้าน บือเงาะ ตำบลบาเจาะ อำเภอบา เจาะ จังหวัดนราธิวาส	เพื่อสร้างแหล่งเรียนรู้ทาง จริยธรรม พร้อมทั้งเพิ่ม ศักยภาพในการจัดงานจัด กิจกรรมในชุมชน	กว้าง ๕.๐๐ ม. ยาว ๑๒.๐๐ ม. สูง ๓.๕๐ ม. ตามแบบที่ อบต.กำหนด	๕๒๐,๐๐๐					ร้อยละของ ประชาชนในพื้นที่ที่ ได้ใช้อาคารศูนย์ จริยธรรม	ประชาชนในพื้นที่ มีสถานที่จัด กิจกรรมทางด้าน จริยธรรมที่ดีขึ้น	กองช่าง
๔	โครงการก่อสร้างรั้วคอนกรีต เสริมเหล็ก ณ กูโบร์บวง หมู่ที่ ๘ บ้านบือเงาะ ตำบลบาเจาะ อำเภอบาเจาะ จังหวัดนราธิวาส	เพื่อพัฒนาโครงสร้างพื้นฐาน ทางด้านสังคมและวัฒนธรรม ในเขตองค์การบริหารส่วน ตำบลบาเจาะ	ขนาดความยาวรวม ๕๑.๐๐ เมตร ตามแบบที่อบต. กำหนด	๒๒๐,๐๐๐					ความยาวของรั้ว สุสาน	ภาพลักษณ์ โครงสร้างพื้นฐาน ทางด้านสังคมและ วัฒนธรรมดีขึ้น	กองช่าง

รายละเอียดโครงการพัฒนา
แผนพัฒนาท้องถิ่น (พ.ศ.๒๕๖๖-๒๕๗๐)
องค์การบริหารส่วนตำบลบาเจาะ อำเภอบาเจาะ จังหวัดนราธิวาส

ก.ยุทธศาสตร์จังหวัดนราธิวาสที่ ๑ : การเสริมสร้างความมั่นคงทางเศรษฐกิจ ส่งเสริมการค้า การลงทุนและการค้าชายแดน

ข.ยุทธศาสตร์การพัฒนาของ อปท.ในเขตจังหวัดนราธิวาส ยุทธศาสตร์ ๑ : ด้านโครงสร้างพื้นฐาน

๑. ยุทธศาสตร์การพัฒนาด้านโครงสร้างพื้นฐาน

๑.๑ แผนงานอุตสาหกรรมและการโยธา

ที่	โครงการ	วัตถุประสงค์	เป้าหมาย (ผลผลิตของ โครงการ)	งบประมาณ					ตัวชี้วัด (KPI)	ผลที่คาดว่าจะได้รับ	หน่วยงาน รับผิดชอบหลัก
				๒๕๖๖ (บาท)	๒๕๖๗ (บาท)	๒๕๖๘ (บาท)	๒๕๖๙ (บาท)	๒๕๗๐ (บาท)			
๕	โครงการก่อสร้างรั้วคอนกรีตเสริมเหล็ก ณ ภูโบว์เปาเบา หมู่ที่ ๕ บ้านเปาเบา ตำบลบาเจาะ อำเภอบาเจาะ จังหวัดนราธิวาส	เพื่อพัฒนาโครงสร้างพื้นฐานทางด้านสังคมและวัฒนธรรมในเขตองค์การบริหารส่วนตำบลบาเจาะ	ขนาดความยาวรวม ๘๘.๐๐ เมตร ตามแบบที่อบต. กำหนด	๓๐๐,๐๐๐					ความยาวของรั้ว สุสาน	ภาพลักษณ์ โครงสร้างพื้นฐาน ทางด้านสังคมและ วัฒนธรรมดีขึ้น	กองช่าง
๖	โครงการก่อสร้างรั้วคอนกรีตเสริมเหล็ก ณ ภูโบว์ฮือราบาดู หมู่ที่ ๗ บ้านคูสุเหร่า ตำบลบาเจาะ อำเภอบาเจาะ จังหวัดนราธิวาส	เพื่อพัฒนาโครงสร้างพื้นฐานทางด้านสังคมและวัฒนธรรมในเขตองค์การบริหารส่วนตำบลบาเจาะ	ขนาดความยาวรวม ๑๑๐.๐๐ เมตร ตามแบบที่อบต. กำหนด	๔๖๐,๐๐๐					ความยาวของรั้ว สุสาน	ภาพลักษณ์ โครงสร้างพื้นฐาน ทางด้านสังคมและ วัฒนธรรมดีขึ้น	กองช่าง

รายละเอียดโครงการพัฒนา
แผนพัฒนาท้องถิ่น (พ.ศ.๒๕๖๖-๒๕๗๐)
องค์การบริหารส่วนตำบลบาเจาะ อำเภอบาเจาะ จังหวัดนราธิวาส

ก.ยุทธศาสตร์จังหวัดนราธิวาสที่ ๑ : การเสริมสร้างความมั่นคงทางเศรษฐกิจ ส่งเสริมการค้า การลงทุนและการค้าชายแดน

ข.ยุทธศาสตร์การพัฒนาของ อปท.ในเขตจังหวัดนราธิวาส ยุทธศาสตร์ ๑ : ด้านโครงสร้างพื้นฐาน

๑. ยุทธศาสตร์การพัฒนาด้านโครงสร้างพื้นฐาน

๑.๑ แผนงานอุตสาหกรรมและการโยธา

ที่	โครงการ	วัตถุประสงค์	เป้าหมาย (ผลผลิตของ โครงการ)	งบประมาณ					ตัวชี้วัด (KPI)	ผลที่คาดว่าจะได้รับ	หน่วยงาน รับผิดชอบหลัก
				๒๕๖๖ (บาท)	๒๕๖๗ (บาท)	๒๕๖๘ (บาท)	๒๕๖๙ (บาท)	๒๕๗๐ (บาท)			
๗	โครงการก่อสร้างสนาม วอลเลย์บอล และตะกร้อ หมู่ ที่ ๖ บ้านบาดง ตำบลบาเจาะ อำเภอบาเจาะ จังหวัด นราธิวาส	เพื่อพัฒนาโครงสร้างพื้นฐาน ทางด้านสังคมและวัฒนธรรม ในเขตองค์การบริหารส่วน ตำบลบาเจาะ	กว้าง ๑๓.๐๐ เมตร ยาว ๒๒.๐๐ เมตร หนา ๐.๑๕ เมตร ตาม แบบที่ อบต.กำหนด	๒๓๐,๐๐๐					ความยาวของรั้ว สุสาน	ภาพลักษณ์ โครงสร้างพื้นฐาน ทางด้านสังคมและ วัฒนธรรมดีขึ้น	กองช่าง

รายละเอียดโครงการพัฒนา
แผนพัฒนาท้องถิ่น (พ.ศ.๒๕๖๖-๒๕๗๐)
องค์การบริหารส่วนตำบลบาเจาะ อำเภอบาเจาะ จังหวัดนราธิวาส

ก.ยุทธศาสตร์จังหวัดนราธิวาสที่ ๑ : การเสริมสร้างความมั่นคงทางเศรษฐกิจ ส่งเสริมการค้า การลงทุนและการค้าชายแดน

ข.ยุทธศาสตร์การพัฒนาของ อปท.ในเขตจังหวัดนราธิวาส ยุทธศาสตร์ ๑ : ด้านโครงสร้างพื้นฐาน

๑. ยุทธศาสตร์การพัฒนาด้านโครงสร้างพื้นฐาน

๑.๑ แผนงานอุตสาหกรรมและการโยธา

ที่	โครงการ	วัตถุประสงค์	เป้าหมาย (ผลผลิตของ โครงการ)	งบประมาณ					ตัวชี้วัด (KPI)	ผลที่คาดว่าจะ ได้รับ	หน่วยงาน รับผิดชอบหลัก
				๒๕๖๖ (บาท)	๒๕๖๗ (บาท)	๒๕๖๘ (บาท)	๒๕๖๙ (บาท)	๒๕๗๐ (บาท)			
๘	โครงการบุกเบิกถนนแบบ คอนกรีตเสริมเหล็กพร้อมท่อ ระบายน้ำ คสล. สายใต้ชนะห์ หมู่ที่ ๓ บ้านดุกู ตำบลบา เจาะ อำเภอบาเจาะ จังหวัดนราธิวาส	เพื่อพัฒนาโครงข่ายคมนาคม ในการอำนวยความสะดวก และลดต้นทุนในการ เคลื่อนย้ายสินค้า บริการ บุคลากร รวมไปถึงเพิ่ม ศักยภาพในการระบายน้ำ	กว้าง ๒.๐๐ เมตร ยาว ๑๑๕.๐๐ เมตร หนา ๐.๑๕ เมตร ท่อขนาด ๐.๖๐ เมตร หรือมีพื้นที่ไม่น้อยกว่า ๒๓๐.๐๐๐ เมตร	๓๘๐,๐๐๐					ความยาวของถนน และคูระบายน้ำ ร้อยละของประชากร ในพื้นที่ที่ได้ใช้ถนน	โครงข่ายคมนาคม พื้นที่และเมืองมี การเชื่อมโยง ต้นทุนในการ Logistic ถูกกลง ประสิทธิภาพใน การระบายน้ำ เพิ่มขึ้น	กองช่าง
๙	โครงการวางท่อ คสล. สายปือ เจ้าชะเยย(หน้าโรงเรียน บ้านปือเจ้าชะ) หมู่ที่ ๘ บ้านปือเจ้าชะ ตำบลบาเจาะ อำเภอบาเจาะ จังหวัด นราธิวาส	เพื่อเพิ่มประสิทธิภาพ โครงสร้างพื้นฐานในด้านการ ระบายน้ำ	ขนาดกว้าง ๐.๘๐ เมตร ยาว ๙๔.๐๐ เมตร	๓๓๐,๐๐๐					ความยาวของท่อ ระบายน้ำ	โครงสร้างพื้นฐาน ในด้านการจัดการ ทรัพยากรน้ำใน พื้นที่มีมากขึ้น	กองช่าง

รายละเอียดโครงการพัฒนา
แผนพัฒนาท้องถิ่น (พ.ศ.๒๕๖๖-๒๕๗๐)

องค์การบริหารส่วนตำบลบาเจาะ อำเภอบาเจาะ จังหวัดนราธิวาส

ก.ยุทธศาสตร์จังหวัดนราธิวาสที่ ๑ : การเสริมสร้างความมั่นคงทางเศรษฐกิจ ส่งเสริมการค้า การลงทุนและการค้าชายแดน

ข.ยุทธศาสตร์การพัฒนาของ อปท.ในเขตจังหวัดนราธิวาส ยุทธศาสตร์ ๑ : ด้านโครงสร้างพื้นฐาน

๑. ยุทธศาสตร์การพัฒนาด้านโครงสร้างพื้นฐาน

๑.๑ แผนงานอุตสาหกรรมและการโยธา

ที่	โครงการ	วัตถุประสงค์	เป้าหมาย (ผลผลิตของ โครงการ)	งบประมาณ					ตัวชี้วัด (KPI)	ผลที่คาดว่าจะได้รับ	หน่วยงาน รับผิดชอบหลัก
				๒๕๖๖ (บาท)	๒๕๖๗ (บาท)	๒๕๖๘ (บาท)	๒๕๖๙ (บาท)	๒๕๗๐ (บาท)			
๑๐	โครงการก่อสร้างรั้วคอนกรีตเสริมเหล็กพร้อมประตูทางเข้าบริเวณที่ทำการองค์การบริหารส่วนตำบลบาเจาะ หมู่ที่ ๗ บ้านดุกสุเหร่า ตำบลบาเจาะ จังหวัดนราธิวาส	เพื่อปรับปรุงภาพลักษณ์ของที่ทำการองค์การบริหารส่วนตำบลบาเจาะ	ขนาดความยาวรวม ๑๒๐.๐๐ เมตร		๑,๒๐๐,๐๐๐				ความยาวของรั้วและพื้นที่ใช้สอยตามแบบที่องค์การบริหารส่วนตำบลบาเจาะกำหนด	ที่ทำการองค์การบริหารส่วนตำบลบาเจาะมีภาพลักษณ์ที่ดีขึ้น	กองช่าง
๑๑	ก่อสร้างคูระบายน้ำคอนกรีตเสริมเหล็ก สายสามแยก-ทุ่งนา หมู่ที่ ๓ บ้านดุก ตำบลบาเจาะ อำเภอบาเจาะ จังหวัดนราธิวาส	เพื่อเพิ่มประสิทธิภาพโครงสร้างพื้นฐานในด้านการระบายน้ำ	กว้าง ๐.๘๐ เมตร ยาว ๓๑๒.๐๐ เมตร ความลึก ๐.๘๐ เมตร		๑,๑๑๐,๐๐๐				ความยาวของคูระบายน้ำ	โครงสร้างพื้นฐานในด้านการจัดการทรัพยากรน้ำในพื้นที่มีมากขึ้น	กองช่าง

รายละเอียดโครงการพัฒนา
แผนพัฒนาท้องถิ่น (พ.ศ.๒๕๖๖-๒๕๗๐)
องค์การบริหารส่วนตำบลบาเจาะ อำเภอบาเจาะ จังหวัดนราธิวาส

ก.ยุทธศาสตร์จังหวัดนราธิวาสที่ ๑ : การเสริมสร้างความมั่นคงทางเศรษฐกิจ ส่งเสริมการค้า การลงทุนและการค้าชายแดน

ข.ยุทธศาสตร์การพัฒนาของ อปท.ในเขตจังหวัดนราธิวาส ยุทธศาสตร์ ๑ : ด้านโครงสร้างพื้นฐาน

๑. ยุทธศาสตร์การพัฒนาด้านโครงสร้างพื้นฐาน

๑.๑ แผนงานอุตสาหกรรมและการโยธา

ที่	โครงการ	วัตถุประสงค์	เป้าหมาย (ผลผลิตของ โครงการ)	งบประมาณ					ตัวชี้วัด (KPI)	ผลที่คาดว่าจะได้รับ	หน่วยงาน รับผิดชอบหลัก
				๒๕๖๖ (บาท)	๒๕๖๗ (บาท)	๒๕๖๘ (บาท)	๒๕๖๙ (บาท)	๒๕๗๐ (บาท)			
๑๒	โครงการบุกเบิกถนนผิวทางลูกรัง สายนารีปัฐ หมู่ที่ ๖ บ้านบาตง ตำบลบาเจาะ อำเภอบาเจาะ จังหวัดนราธิวาส	เพื่อพัฒนาโครงข่ายคมนาคม ในการอำนวยความสะดวกและลดต้นทุนในการเคลื่อนย้ายสินค้า บริการ บุคลากร	กว้าง ๔.๐๐ เมตร ยาว ๒๐๐.๐๐ เมตร หนา ๐.๒๐ เมตร		๘๐,๐๐๐				ความยาวของ ถนน และร้อยละของประชากรในพื้นที่ที่ได้ใช้ถนน	โครงข่ายคมนาคม พื้นที่และเมืองมีการเชื่อมโยง ต้นทุนในการ Logistic ถูกลง	กองช่าง
๑๓	โครงการบุกเบิกถนนผิวทางลูกรัง สายริมคลองส้มป่อย หมู่ที่ ๓ บ้านคูฎ ตำบลบาเจาะ อำเภอบาเจาะ จังหวัดนราธิวาส	เพื่อพัฒนาโครงข่ายคมนาคม ในการอำนวยความสะดวกและลดต้นทุนในการเคลื่อนย้ายสินค้า บริการ บุคลากร	กว้าง ๔.๐๐ เมตร ยาว ๕๐๐.๐๐ เมตร หนา ๐.๒๐ เมตร		๒๐๐,๐๐๐				ความยาวของ ถนน และร้อยละของประชากรในพื้นที่ที่ได้ใช้ถนน	โครงข่ายคมนาคม พื้นที่และเมืองมีการเชื่อมโยง ต้นทุนในการ Logistic ถูกลง	กองช่าง

รายละเอียดโครงการพัฒนา
แผนพัฒนาท้องถิ่น (พ.ศ.๒๕๖๖-๒๕๗๐)

องค์การบริหารส่วนตำบลบาเจาะ อำเภอบาเจาะ จังหวัดนราธิวาส

ก.ยุทธศาสตร์จังหวัดนราธิวาสที่ ๑ : การเสริมสร้างความมั่นคงทางเศรษฐกิจ ส่งเสริมการค้า การลงทุนและการค้าชายแดน

ข.ยุทธศาสตร์การพัฒนาของ อปท.ในเขตจังหวัดนราธิวาส ยุทธศาสตร์ ๑ : ด้านโครงสร้างพื้นฐาน

๑. ยุทธศาสตร์การพัฒนาด้านโครงสร้างพื้นฐาน

๑.๑ แผนงานอุตสาหกรรมและการโยธา

ที่	โครงการ	วัตถุประสงค์	เป้าหมาย (ผลผลิตของ โครงการ)	งบประมาณ					ตัวชี้วัด (KPI)	ผลที่คาดว่าจะได้รับ	หน่วยงาน รับผิดชอบหลัก
				๒๕๖๖ (บาท)	๒๕๖๗ (บาท)	๒๕๖๘ (บาท)	๒๕๖๙ (บาท)	๒๕๗๐ (บาท)			
๑๔	โครงการบุกเบิกถนนผิวทางลูกรัง สายบาโจโตะปาแก-ซูเราะห์ (ช่วงที่ ๒) หมู่ที่ ๑ ตำบลบาเจาะ อำเภอบาเจาะ จังหวัดนราธิวาส	เพื่อพัฒนาโครงข่ายคมนาคม ในการอำนวยความสะดวกและลดต้นทุนในการเคลื่อนย้ายสินค้า บริการ บุคลากร	กว้าง ๓.๐๐ เมตร ยาว ๒๙๐.๐๐ เมตร หนา ๐.๕๐ เมตร		๒๒๐,๐๐๐				ความยาวของ ถนน และร้อยละของประชากรในพื้นที่ที่ได้ใช้ถนน	โครงข่ายคมนาคมพื้นที่และเมืองมีการเชื่อมโยง ต้นทุนในการ Logistic ถูกลง	กองช่าง
๑๕	ก่อสร้างคูระบายน้ำคอนกรีตเสริมเหล็ก สายเปาเบา-เปาละ ตำบลบาเจาะ อำเภอบาเจาะ จังหวัดนราธิวาส	เพื่อเพิ่มศักยภาพของโครงสร้างพื้นฐานในการระบายน้ำ	กว้าง ๐.๘๐ เมตร ยาว ๓๑๒.๐๐ เมตร ความลึก ๐.๘๐ เมตร		๑,๑๑๐,๐๐๐				ความยาวของคูระบายน้ำ	โครงสร้างพื้นฐานในด้านการจัดการทรัพยากรน้ำในพื้นที่มีมากขึ้น	กองช่าง

รายละเอียดโครงการพัฒนา
แผนพัฒนาท้องถิ่น (พ.ศ.๒๕๖๖-๒๕๗๐)

องค์การบริหารส่วนตำบลบาเจาะ อำเภอบาเจาะ จังหวัดนราธิวาส

ก.ยุทธศาสตร์จังหวัดนราธิวาสที่ ๑ : การเสริมสร้างความมั่นคงทางเศรษฐกิจ ส่งเสริมการค้า การลงทุนและการค้าชายแดน

ข.ยุทธศาสตร์การพัฒนาของ อปท.ในเขตจังหวัดนราธิวาส ยุทธศาสตร์ ๑ : ด้านโครงสร้างพื้นฐาน

๑. ยุทธศาสตร์การพัฒนาด้านโครงสร้างพื้นฐาน

๑.๑ แผนงานอุตสาหกรรมและการโยธา

ที่	โครงการ	วัตถุประสงค์	เป้าหมาย (ผลผลิตของ โครงการ)	งบประมาณ					ตัวชี้วัด (KPI)	ผลที่คาดว่าจะ ได้รับ	หน่วยงาน รับผิดชอบหลัก
				๒๕๖๖ (บาท)	๒๕๖๗ (บาท)	๒๕๖๘ (บาท)	๒๕๖๙ (บาท)	๒๕๗๐ (บาท)			
๑๖	โครงการปรับปรุงถนนแบบ ผิวจราจรแอสฟัลต์ติกคอนกรีต สายยี่ราบายู หมู่ที่ ๗ บ้านดุกสุเหร่า ตำบลบาเจาะ อำเภอบาเจาะ จังหวัด นราธิวาส	เพื่อปรับปรุงพัฒนา โครงข่ายคมนาคม ใน การอำนวยความสะดวก และลดต้นทุนในการ เคลื่อนย้ายสินค้า บริการ บุคลากร	กว้าง ๔.๐๐ เมตร ยาว ๓๒๕.๐๐ เมตร หนา ๐.๔๐ เมตร หรือมีพื้นที่ไม่น้อยกว่า ๑,๓๐๐ ตารางเมตร		๓๗๐,๐๐๐				ความยาวของที่ได้รับ การปรับปรุง ถนน และร้อยละของ ประชากรในพื้นที่ที่ ได้ใช้ถนน	โครงข่ายคมนาคมได้รับ การปรับปรุง พื้นที่และ เมืองมีการเชื่อมโยง ต้นทุนในการ Logistic ถูกลง	กองช่าง
๑๗	โครงการก่อสร้างถนน คสล. สายชูเราะห์ หมู่ที่ ๑ บ้านบือเงาะ ตำบลบาเจาะ อำเภอบาเจาะ จังหวัด นราธิวาส	เพื่อปรับปรุงพัฒนา โครงข่ายคมนาคม ใน การอำนวยความสะดวก และลดต้นทุนในการ เคลื่อนย้ายสินค้า บริการ บุคลากร	กว้าง ๓.๐๐ เมตร ยาว ๔๖๕.๐๐ เมตร หนา ๐.๑๕ เมตร หรือมีพื้นที่ไม่น้อยกว่า ๑,๓๙๕ ตารางเมตร		๙๒๐,๐๐๐				ความยาวของที่ได้รับ การปรับปรุง ถนน และร้อยละของ ประชากรในพื้นที่ที่ ได้ใช้ถนน	โครงข่ายคมนาคมได้รับ การปรับปรุง พื้นที่และ เมืองมีการเชื่อมโยง ต้นทุนในการ Logistic ถูกลง	กองช่าง

รายละเอียดโครงการพัฒนา
แผนพัฒนาท้องถิ่น (พ.ศ.๒๕๖๖-๒๕๗๐)

องค์การบริหารส่วนตำบลบาเจาะ อำเภอบาเจาะ จังหวัดนราธิวาส

ก.ยุทธศาสตร์จังหวัดนราธิวาสที่ ๑ : การเสริมสร้างความมั่นคงทางเศรษฐกิจ ส่งเสริมการค้า การลงทุนและการค้าชายแดน

ข.ยุทธศาสตร์การพัฒนาของ อปท.ในเขตจังหวัดนราธิวาส ยุทธศาสตร์ ๑ : ด้านโครงสร้างพื้นฐาน

๑. ยุทธศาสตร์การพัฒนาด้านโครงสร้างพื้นฐาน

๑.๑ แผนงานอุตสาหกรรมและการโยธา

ที่	โครงการ	วัตถุประสงค์	เป้าหมาย (ผลผลิตของ โครงการ)	งบประมาณ					ตัวชี้วัด (KPI)	ผลที่คาดว่าจะได้รับ	หน่วยงาน รับผิดชอบหลัก
				๒๕๖๖ (บาท)	๒๕๖๗ (บาท)	๒๕๖๘ (บาท)	๒๕๖๙ (บาท)	๒๕๗๐ (บาท)			
๑๘	โครงการก่อสร้างคูระบายน้ำคอนกรีตเสริมเหล็ก สายปายอ-กูโบร์แซมมะ ตำบลบาเจาะ อำเภอบาเจาะ จังหวัดนราธิวาส	เพื่อเพิ่มศักยภาพของโครงสร้างพื้นฐานในการระบายน้ำ	กว้าง ๐.๘๐ เมตร ยาว ๓๑๒.๐๐ เมตร ความลึก ๐.๘๐ เมตร			๑,๑๑๐,๐๐๐			ความยาวของคูระบายน้ำ	โครงสร้างพื้นฐานในด้านการจัดการทรัพยากรน้ำในพื้นที่มีมากขึ้น	กองช่าง
๑๙	ก่อสร้างคูระบายน้ำคอนกรีตเสริมเหล็ก สายสี่แยก-ตาดีกา ตำบลบาเจาะ อำเภอบาเจาะ จังหวัดนราธิวาส	เพื่อเพิ่มศักยภาพของโครงสร้างพื้นฐานในการระบายน้ำ	กว้าง ๐.๘๐ เมตร ยาว ๓๑๒.๐๐ เมตร ความลึก ๐.๘๐ เมตร			๑,๑๑๐,๐๐๐			ความยาวของคูระบายน้ำ	โครงสร้างพื้นฐานในด้านการจัดการทรัพยากรน้ำในพื้นที่มีมากขึ้น	กองช่าง

รายละเอียดโครงการพัฒนา
แผนพัฒนาท้องถิ่น (พ.ศ.๒๕๖๖-๒๕๗๐)

องค์การบริหารส่วนตำบลบาเจาะ อำเภอบาเจาะ จังหวัดนราธิวาส

ก.ยุทธศาสตร์จังหวัดนราธิวาสที่ ๑ : การเสริมสร้างความมั่นคงทางเศรษฐกิจ ส่งเสริมการค้า การลงทุนและการค้าชายแดน

ข.ยุทธศาสตร์การพัฒนาของ อปท.ในเขตจังหวัดนราธิวาส ยุทธศาสตร์ ๑ : ด้านโครงสร้างพื้นฐาน

๑. ยุทธศาสตร์การพัฒนาด้านโครงสร้างพื้นฐาน

๑.๑ แผนงานอุตสาหกรรมและการโยธา

ที่	โครงการ	วัตถุประสงค์	เป้าหมาย (ผลผลิตของ โครงการ)	งบประมาณ					ตัวชี้วัด (KPI)	ผลที่คาดว่าจะได้รับ	หน่วยงาน รับผิดชอบหลัก
				๒๕๖๖ (บาท)	๒๕๖๗ (บาท)	๒๕๖๘ (บาท)	๒๕๖๙ (บาท)	๒๕๗๐ (บาท)			
๒๐	โครงการซ่อมแซมถนน หินคลุก สายชูเราะห์ หมู่ ที่ ๑ ตำบลบาเจาะ อำเภอบาเจาะ จังหวัด นราธิวาส	เพื่อพัฒนาโครงข่าย คมนาคม ในการอำนวยความสะดวกและลด ต้นทุนในการเคลื่อนย้าย สินค้า บริการ บุคลากร	กว้าง ๓.๐๐ เมตร ยาว ๔๖๕ เมตร หนา ๐.๑๕ เมตร.หรือมี พื้นที่ไม่น้อยกว่า ๑,๓๙๕.๐๐ ตารางเมตร			๙๒๐,๐๐๐			ความยาวของ ถนน และร้อยละของ ประชากรในพื้นที่ที่ ได้ใช้ถนน	โครงข่ายคมนาคม พื้นที่และเมืองมีการ เชื่อมโยง ต้นทุนใน การ Logistic ถูกลง	กองช่าง
๒๑	โครงการบุกเบิกถนนผิว ทางดินลูกรัง สายแบ เลาะบาดง หมู่ที่ ๖ บ้าน บาดง ตำบลบาเจาะ อำเภอบาเจาะ จังหวัด นราธิวาส	เพื่อพัฒนาโครงข่าย คมนาคม ในการอำนวยความสะดวกและลด ต้นทุนในการเคลื่อนย้าย สินค้า บริการ บุคลากร	กว้าง ๔.๐๐ เมตร ยาว ๕๐๐.๐๐ เมตร. หนา ๐.๓๐ เมตร			๓๐๐,๐๐๐			ความยาวของ ถนน และร้อยละของ ประชากรในพื้นที่ที่ ได้ใช้ถนน	โครงข่ายคมนาคม พื้นที่และเมืองมีการ เชื่อมโยง ต้นทุนใน การ Logistic ถูกลง	กองช่าง

รายละเอียดโครงการพัฒนา
 แผนพัฒนาท้องถิ่น (พ.ศ.๒๕๖๖-๒๕๗๐)
 องค์การบริหารส่วนตำบลบาเจาะ อำเภอบาเจาะ จังหวัดนราธิวาส

ก.ยุทธศาสตร์จังหวัดนราธิวาสที่ ๑ : การเสริมสร้างความมั่นคงทางเศรษฐกิจ ส่งเสริมการค้า การลงทุนและการค้าชายแดน

ข.ยุทธศาสตร์การพัฒนาของ อปท.ในเขตจังหวัดนราธิวาส ยุทธศาสตร์ ๑ : ด้านโครงสร้างพื้นฐาน

๑. ยุทธศาสตร์การพัฒนาด้านโครงสร้างพื้นฐาน

๑.๑ แผนงานอุตสาหกรรมและการโยธา

ที่	โครงการ	วัตถุประสงค์	เป้าหมาย (ผลผลิตของ โครงการ)	งบประมาณ					ตัวชี้วัด (KPI)	ผลที่คาดว่าจะได้รับ	หน่วยงาน รับผิดชอบหลัก
				๒๕๖๖ (บาท)	๒๕๖๗ (บาท)	๒๕๖๘ (บาท)	๒๕๖๙ (บาท)	๒๕๗๐ (บาท)			
๒๒	ก่อสร้างอาคารศูนย์พัฒนาคุณภาพชีวิตและส่งเสริมอาชีพผู้สูงอายุ ณ โรงเรียนมุคลีซิน วิทยา หมู่ที่ ๕ ตำบลบาเจาะ อำเภอบาเจาะ จังหวัดนราธิวาส	เพื่ออำนวยความสะดวกและส่งเสริมการสร้างคุณภาพชีวิตผู้สูงอายุ	ตามแบบที่ อบต. กำหนด				๘๒๐,๐๐๐		ร้อยละของผู้สูงอายุที่ได้ใช้บริการอาคารศูนย์พัฒนาคุณภาพชีวิตและส่งเสริมอาชีพผู้สูงอายุ	ผู้สูงอายุในพื้นที่มีคุณภาพชีวิตที่ดีขึ้น รวมไปถึงอาชีพที่ดีขึ้น	กองช่าง

รายละเอียดโครงการพัฒนา
แผนพัฒนาท้องถิ่น (พ.ศ.๒๕๖๖-๒๕๗๐)
องค์การบริหารส่วนตำบลบาเจาะ อำเภอบาเจาะ จังหวัดนราธิวาส

ก.ยุทธศาสตร์จังหวัดนราธิวาสที่ ๑ : การเสริมสร้างความมั่นคงทางเศรษฐกิจ ส่งเสริมการค้า การลงทุนและการค้าชายแดน

ข.ยุทธศาสตร์การพัฒนาของ อปท.ในเขตจังหวัดนราธิวาส ยุทธศาสตร์ ๑ : ด้านโครงสร้างพื้นฐาน

๑. ยุทธศาสตร์การพัฒนาด้านโครงสร้างพื้นฐาน

๑.๑ แผนงานอุตสาหกรรมและการโยธา

ที่	โครงการ	วัตถุประสงค์	เป้าหมาย (ผลผลิตของ โครงการ)	งบประมาณ					ตัวชี้วัด (KPI)	ผลที่คาดว่าจะได้รับ	หน่วยงาน รับผิดชอบหลัก
				๒๕๖๖ (บาท)	๒๕๖๗ (บาท)	๒๕๖๘ (บาท)	๒๕๖๙ (บาท)	๒๕๗๐ (บาท)			
๒๓	ก่อสร้างคูระบายน้ำคอนกรีตเสริมเหล็ก สายบาลาเซาะ - ทุ่งนา ตำบลบาเจาะ อำเภอบาเจาะ จังหวัดนราธิวาส	เพื่อเพิ่มศักยภาพของโครงสร้างพื้นฐานในการระบายน้ำ	กว้าง ๐.๘๐ เมตร ยาว ๓๑๒.๐๐ เมตร ความลึก ๐.๘๐ เมตร				๑,๑๑๐,๐๐๐		ความยาวของคูระบายน้ำ	ศักยภาพในด้านการบริหารจัดการน้ำมากขึ้น	กองช่าง
๒๔	โครงการปรับปรุงถนนแบบผิวจราจรแอสฟัลต์ติกคอนกรีต สายปายอ-กูโบร์แซม หมู่ที่ ๗ บ้านดงกุสุเหراء ตำบลบาเจาะ อำเภอบาเจาะ	เพื่อพัฒนาโครงข่ายคมนาคมในการอำนวยความสะดวกและลดต้นทุนในการเคลื่อนย้ายสินค้า บริการ บุคลากร	กว้าง ๔.๐๐ ม. ยาว ๗๙๔.๐๐ ม. หนา ๐.๐๔ ม. หรือมีพื้นที่ไม่น้อยกว่า ๓,๑๗๖.๐๐ ตารางเมตร				๘๙๐,๐๐๐		ความยาวของถนน และร้อยละของประชากรในพื้นที่ที่ได้ใช้ถนน	โครงข่ายคมนาคมพื้นที่และเมืองมีการเชื่อมโยงต้นทุนในการ Logistic ถูกลง	กองช่าง

รายละเอียดโครงการพัฒนา
แผนพัฒนาท้องถิ่น (พ.ศ.๒๕๖๖-๒๕๗๐)

องค์การบริหารส่วนตำบลบาเจาะ อำเภอบาเจาะ จังหวัดนราธิวาส

ก.ยุทธศาสตร์จังหวัดนราธิวาสที่ ๑ : การเสริมสร้างความมั่นคงทางเศรษฐกิจ ส่งเสริมการค้า การลงทุนและการค้าชายแดน

ข.ยุทธศาสตร์การพัฒนาของ อปท.ในเขตจังหวัดนราธิวาส ยุทธศาสตร์ ๑ : ด้านโครงสร้างพื้นฐาน

๑. ยุทธศาสตร์การพัฒนาด้านโครงสร้างพื้นฐาน

๑.๑ แผนงานอุตสาหกรรมและการโยธา

ที่	โครงการ	วัตถุประสงค์	เป้าหมาย (ผลผลิตของ โครงการ)	งบประมาณ					ตัวชี้วัด (KPI)	ผลที่คาดว่าจะได้รับ	หน่วยงาน รับผิดชอบหลัก
				๒๕๖๖ (บาท)	๒๕๖๗ (บาท)	๒๕๖๘ (บาท)	๒๕๖๙ (บาท)	๒๕๗๐ (บาท)			
๒๕	โครงการปรับปรุงและตกแต่งภายในห้องประชุมสภาองค์การบริหารส่วนตำบลบาเจาะ ณ ที่ทำการองค์การบริหารส่วนตำบลบาเจาะ หมู่ที่ ๗ บ้านคูคูสุเหร่า ตำบลบาเจาะ	เพื่อเพิ่มประสิทธิภาพในกระบวนการดำเนินงานของสภาองค์การบริหารส่วนตำบลบาเจาะ และการประชุมอื่น ๆ	ขนาดพื้นที่ใช้สอยรวม ๖๓.๐๐ ตารางเมตร เป็นไปตามแบบที่ อบต.กำหนด				๑,๕๐๐,๐๐๐		พื้นที่ที่ได้รับการปรับปรุงตกแต่งเป็นไปตามแบบมาตรฐานที่องค์การบริหารส่วนตำบลบาเจาะกำหนด	ประสิทธิภาพในการประชุมสภาและการประชุมอื่น ๆ ขององค์การบริหารส่วนตำบลบาเจาะ สูงขึ้น	กองช่าง
๒๖	ก่อสร้างถนนคอนกรีตเสริมเหล็ก รหัสสายทาง นร.๔๗-๐๑๙ จากสายยี่อราบาตูถึงสายยี่อราบาตู บ้านคูคูสุเหร่า หมู่ที่ ๗ ตำบลบาเจาะ อำเภอบาเจาะ จังหวัดนราธิวาส	เพื่อพัฒนาโครงข่ายคมนาคม ในการอำนวยความสะดวกและลดต้นทุนในการเคลื่อนย้ายสินค้า บริการ บุคลากร	กว้าง ๔.๐๐ เมตร ยาว ๓๒๐.๐๐ เมตร หนา ๐.๑๕ เมตร พร้อมไหล่ทาง				๗๖๕,๐๐๐		ความยาวของ ถนนและร้อยละของประชากรในพื้นที่ได้ใช้ถนน	โครงข่ายคมนาคม พื้นที่และเมืองมีการเชื่อมโยง ต้นทุนในการ Logistic ถูกลง	กองช่าง

รายละเอียดโครงการพัฒนา
 แผนพัฒนาท้องถิ่น (พ.ศ.๒๕๖๖-๒๕๗๐)
 องค์การบริหารส่วนตำบลบาเจาะ อำเภอบาเจาะ จังหวัดนราธิวาส

ก.ยุทธศาสตร์จังหวัดนราธิวาสที่ ๑ : การเสริมสร้างความมั่นคงทางเศรษฐกิจ ส่งเสริมการค้า การลงทุนและการค้าชายแดน

ข.ยุทธศาสตร์การพัฒนาของ อปท.ในเขตจังหวัดนราธิวาส ยุทธศาสตร์ ๑ : ด้านโครงสร้างพื้นฐาน

๑. ยุทธศาสตร์การพัฒนาด้านโครงสร้างพื้นฐาน

๑.๑ แผนงานอุตสาหกรรมและการโยธา

ที่	โครงการ	วัตถุประสงค์	เป้าหมาย (ผลผลิตของ โครงการ)	งบประมาณ					ตัวชี้วัด (KPI)	ผลที่คาดว่าจะ ได้รับ	หน่วยงาน รับผิดชอบหลัก
				๒๕๖๖ (บาท)	๒๕๖๗ (บาท)	๒๕๖๘ (บาท)	๒๕๖๙ (บาท)	๒๕๗๐ (บาท)			
๒๗	ก่อสร้างถนนคอนกรีตเสริมเหล็ก สายบือแนโตะซี-มีสยิด บ้านบือเงาะ หมู่ที่ ๘ ตำบลบาเจาะ อำเภอบาเจาะ จังหวัดนราธิวาส	เพื่อพัฒนาโครงข่ายคมนาคม ในการอำนวยความสะดวกและลดต้นทุนในการเคลื่อนย้ายสินค้า บริการ บุคลากร	ยาว ๔.๐๐ เมตร ยาว ๓๒๐.๐๐ เมตร หนา ๐.๑๕ เมตร พร้อมไหล่ทาง					๗๖๕,๐๐๐	ความยาวของถนน	โครงข่ายคมนาคม พื้นที่และเมืองมีการเชื่อมโยง ต้นทุนในการ Logistic ถูกลง	กองช่าง
๒๘	ก่อสร้างครุระบายน้ำคอนกรีตเสริมเหล็ก สายบาลาเซาะ - ทุ่งนา ตำบลบาเจาะ อำเภอบาเจาะ จังหวัดนราธิวาส	เพื่อเพิ่มศักยภาพของโครงสร้างพื้นฐานในการระบายน้ำ	กว้าง ๐.๘๐ เมตร ยาว ๓๑๒.๐๐ เมตร ความลึก ๐.๘๐ เมตร					๑,๑๑๐,๐๐๐	ความยาวของคูระบายน้ำ	ศักยภาพในด้านการบริหารจัดการน้ำมากขึ้น	กองช่าง

รายละเอียดโครงการพัฒนา
แผนพัฒนาท้องถิ่น (พ.ศ.๒๕๖๖-๒๕๗๐)

องค์การบริหารส่วนตำบลบาเจาะ อำเภอบาเจาะ จังหวัดนราธิวาส

ก.ยุทธศาสตร์จังหวัดนราธิวาสที่ ๑ : การเสริมสร้างความมั่นคงทางเศรษฐกิจ ส่งเสริมการค้า การลงทุนและการค้าชายแดน

ข.ยุทธศาสตร์การพัฒนาของ อปท.ในเขตจังหวัดนราธิวาส ยุทธศาสตร์ ๑ : ด้านโครงสร้างพื้นฐาน

๑. ยุทธศาสตร์การพัฒนาด้านโครงสร้างพื้นฐาน

๑.๑ แผนงานอุตสาหกรรมและการโยธา

ที่	โครงการ	วัตถุประสงค์	เป้าหมาย (ผลผลิตของ โครงการ)	งบประมาณ					ตัวชี้วัด (KPI)	ผลที่คาดว่าจะได้รับ	หน่วยงาน รับผิดชอบหลัก
				๒๕๖๖ (บาท)	๒๕๖๗ (บาท)	๒๕๖๘ (บาท)	๒๕๖๙ (บาท)	๒๕๗๐ (บาท)			
๒๙	โครงการปรับปรุงภูมิทัศน์บริเวณที่ทำการองค์การบริหารส่วนตำบลบาเจาะ หมู่ที่ ๗ บ้านคูกุสุหะรา ตำบลบาเจาะ อำเภอบาเจาะ จังหวัดนราธิวาส	เพื่อเพิ่มประสิทธิภาพในการให้บริการประชาชน และปรับปรุงภาพลักษณ์ขององค์การบริหารส่วนตำบลบาเจาะ	พื้นที่รวม ๑,๖๐๐ ตารางเมตร					๘๕๐,๐๐๐	พื้นที่ที่ได้รับการปรับปรุงภูมิทัศน์เป็นไปตามแบบมาตรฐานที่องค์การบริหารส่วนตำบลบาเจาะกำหนด	ภาพลักษณ์ของที่ทำการองค์การบริหารส่วนตำบลบาเจาะมีภาพลักษณ์ที่ดีขึ้น	กองช่าง
๓๐	โครงการก่อสร้างถนน คสล. สายปายอ-บ้านแบเลาะ หมู่ที่ ๓ บ้านคูกุ ตำบลบาเจาะ อำเภอบาเจาะ จังหวัดนราธิวาส	เพื่อพัฒนาโครงข่ายคมนาคม ในการอำนวยความสะดวกและลดต้นทุนในการเคลื่อนย้ายสินค้า บริการ บุคลากร	กว้าง ๔.๐๐ เมตร ยาว ๗๐๐.๐๐ เมตร หนา ๐.๓๐ เมตร					๑,๘๐๐,๐๐๐	ความยาวของ ถนน และร้อยละของประชากรในพื้นที่ที่ได้ใช้ถนน	โครงข่ายคมนาคมพื้นที่และเมืองมีการเชื่อมโยง ต้นทุนในการ Logistic ถูกลง	กองช่าง
รวม ๓๐ โครงการ				๔,๑๙๐,๐๐๐	๕,๒๑๐,๐๐๐	๓,๔๕๐,๐๐๐	๕,๐๘๕,๐๐๐	๔,๕๑๕,๐๐๐			

รายละเอียดโครงการพัฒนา
 แผนพัฒนาท้องถิ่น (พ.ศ.๒๕๖๖-๒๕๗๐)
 องค์การบริหารส่วนตำบลบาเจาะ อำเภอบาเจาะ จังหวัดนราธิวาส

ยุทธศาสตร์ที่ ๒: ลดความเหลื่อมล้ำ พัฒนาและเสริมสร้างคุณภาพชีวิตประชาชนบนพื้นฐานหลักปรัชญาของเศรษฐกิจพอเพียง

ยุทธศาสตร์การพัฒนาขององค์กรปกครองส่วนท้องถิ่นในเขตจังหวัดที่ ๒ ด้านงานส่งเสริมคุณภาพชีวิต

๒. ยุทธศาสตร์การพัฒนาด้าน ด้านงานส่งเสริมคุณภาพชีวิต

๒.๑ แผนงานการศึกษา

ที่	โครงการ	วัตถุประสงค์	เป้าหมาย (ผลผลิตของ โครงการ)	งบประมาณ					ตัวชี้วัด (KPI)	ผลที่คาดว่าจะได้รับ	หน่วยงาน รับผิดชอบหลัก
				๒๕๖๖ (บาท)	๒๕๖๗ (บาท)	๒๕๖๘ (บาท)	๒๕๖๙ (บาท)	๒๕๗๐ (บาท)			
๑	สนับสนุนสื่อวัสดุครุภัณฑ์ แก่โรงเรียนประถมศึกษา และศูนย์พัฒนาเด็กเล็ก	เพื่อพัฒนาระบบการเรียนรู้ที่ตอบสนองต่อการเปลี่ยนแปลงใน ศตวรรษที่๒๑	๑ โรงเรียน ๑ ศูนย์	๑๐๐,๐๐๐	๑๐๐,๐๐๐	๑๐๐,๐๐๐	๑๐๐,๐๐๐	๑๐๐,๐๐๐	จำนวนโรงเรียนที่ได้รับการสนับสนุน	การเรียนการสอนมี ประสิทธิภาพมากขึ้น และสามารถรองรับการเปลี่ยนแปลงในอนาคต	กอง การศึกษา
๒	มอบประกาศนียบัตรเด็ก เล็ก(บัณฑิตน้อยศูนย์ พัฒนาเด็กเล็ก)	เพื่อพัฒนาศักยภาพเด็ก เล็กให้มี ศักยภาพ ทักษะความรู้ เป็นคนดี มีวินัย ที่เหมาะสมตาม ช่วงวัย	๑ ศูนย์	๒๐,๐๐๐	๒๐,๐๐๐	๒๐,๐๐๐	๒๐,๐๐๐	๒๐,๐๐๐	จำนวนผู้เข้าร่วม โครงการ	เด็กเล็กและผู้ปกครองมี การตระหนักในทิศ ทางการพัฒนาศักยภาพ	กอง การศึกษา

รายละเอียดโครงการพัฒนา
แผนพัฒนาท้องถิ่น (พ.ศ.๒๕๖๖-๒๕๗๐)
องค์การบริหารส่วนตำบลบาเจาะ อำเภอบาเจาะ จังหวัดนราธิวาส

ยุทธศาสตร์ที่ ๒: ลดความเหลื่อมล้ำ พัฒนาและเสริมสร้างคุณภาพชีวิตประชาชนบนพื้นฐานหลักปรัชญาของเศรษฐกิจพอเพียง

ยุทธศาสตร์การพัฒนาขององค์กรปกครองส่วนท้องถิ่นในเขตจังหวัดที่ ๒ ด้านงานส่งเสริมคุณภาพชีวิต

๒. ยุทธศาสตร์การพัฒนาด้าน ด้านงานส่งเสริมคุณภาพชีวิต

๒.๑ แผนงานการศึกษา

ที่	โครงการ	วัตถุประสงค์	เป้าหมาย (ผลผลิตของ โครงการ)	งบประมาณ					ตัวชี้วัด (KPI)	ผลที่คาดว่าจะ ได้รับ	หน่วยงาน รับผิดชอบหลัก
				๒๕๖๖ (บาท)	๒๕๖๗ (บาท)	๒๕๖๘ (บาท)	๒๕๖๙ (บาท)	๒๕๗๐ (บาท)			
๓	สนับสนุนแหล่งเรียนรู้ ระดับโรงเรียนและ ชุมชน	เพื่อตระหนักถึงพหุปัญญาที่ หลากหลายของมนุษย์ ส่งเสริม การเรียนรู้ที่จะสามารถต่อยอด ได้ในอนาคต	๑ โรงเรียน	๒๐,๐๐๐	๒๐,๐๐๐	๒๐,๐๐๐	๒๐,๐๐๐	๒๐,๐๐๐	จำนวนแหล่งเรียนรู้ที่ เพิ่มขึ้น	เด็กและเยาวชนในพื้นที่ มีสภาพแวดล้อมที่เอื้อต่อ การพัฒนาและ เสริมสร้างศักยภาพ	กอง การศึกษาฯ
๔	โครงการโภชนาการดี นำสู่พัฒนาการสมวัย	เพื่อส่งเสริมเด็กเล็กได้รับ โภชนาการที่ถูกต้องเหมาะสม แก่วัย	๑ ศพด.	๑๕,๐๐๐	๑๕,๐๐๐	๑๕,๐๐๐	๑๕,๐๐๐	๑๕,๐๐๐	ร้อยละของเด็กเล็กที่ มีโภชนาการถูกต้อง	เด็กเล็กได้รับการส่งเสริม ให้มีภาวะโภชนาการ ปกติและมีพัฒนาการ สมวัยทั้ง ๕ ด้าน	กอง การศึกษาฯ

รายละเอียดโครงการพัฒนา
 แผนพัฒนาท้องถิ่น (พ.ศ.๒๕๖๖-๒๕๗๐)
 องค์การบริหารส่วนตำบลบาเจาะ อำเภอบาเจาะ จังหวัดนราธิวาส

ยุทธศาสตร์ที่ ๒: ลดความเหลื่อมล้ำ พัฒนาและเสริมสร้างคุณภาพชีวิตประชาชนบนพื้นฐานหลักปรัชญาของเศรษฐกิจพอเพียง
 ยุทธศาสตร์การพัฒนาขององค์กรปกครองส่วนท้องถิ่นในเขตจังหวัดที่ ๒ ด้านงานส่งเสริมคุณภาพชีวิต

๒. ยุทธศาสตร์การพัฒนาด้าน ด้านงานส่งเสริมคุณภาพชีวิต

๒.๑ แผนงานการศึกษา

ที่	โครงการ	วัตถุประสงค์	เป้าหมาย (ผลผลิตของ โครงการ)	งบประมาณ					ตัวชี้วัด (KPI)	ผลที่คาดว่าจะได้รับ	หน่วยงาน รับผิดชอบหลัก
				๒๕๖๖ (บาท)	๒๕๖๗ (บาท)	๒๕๖๘ (บาท)	๒๕๖๙ (บาท)	๒๕๗๐ (บาท)			
๕	โครงการปรับปรุงภูมิทัศน์ ศูนย์พัฒนาเด็กเล็กบ้านบือเงาะ	เพื่อให้ศูนย์พัฒนาเด็กเล็กบ้านบือเงาะ มีภูมิทัศน์ที่เหมาะสม เอื้อต่อการจัดการเรียนรู้ ที่มีคุณภาพ	ปรับปรุงภูมิทัศน์ของศูนย์พัฒนาเด็กเล็กบ้านบือเงาะตามแบบที่ อบต.กำหนด	๗๐๐,๐๐๐	๗๐๐,๐๐๐	๗๐๐,๐๐๐	๗๐๐,๐๐๐	๗๐๐,๐๐๐	จำนวนรายการที่ศูนย์พัฒนาเด็กเล็กบ้านบือเงาะได้รับการปรับปรุงภูมิทัศน์ให้มีความเหมาะสมเอื้อต่อการจัดการเรียนรู้	ศูนย์พัฒนาเด็กเล็กบ้านบือเงาะมีภูมิทัศน์ที่มีความเหมาะสมเอื้อต่อการจัดการเรียนรู้ที่มีคุณภาพ	กองการศึกษาฯ
๖	โครงการส่งเสริมกิจกรรมเด็กและเยาวชน	เพื่อกระตุ้นให้เด็กได้ตระหนักในสิทธิหน้าที่ของตนเองและสังคม	๑ โรงเรียน ๑ ศูนย์	๑๘๐,๐๐๐	๑๘๐,๐๐๐	๑๘๐,๐๐๐	๑๘๐,๐๐๐	๑๘๐,๐๐๐	ร้อยละของเด็กที่มีพัฒนาการที่ดีขึ้น	สร้างแรงจูงใจและแรงกระตุ้นให้เด็กได้กล้าแสดงออก	กองการศึกษาฯ

รายละเอียดโครงการพัฒนา
แผนพัฒนาท้องถิ่น (พ.ศ.๒๕๖๖-๒๕๗๐)
องค์การบริหารส่วนตำบลบาเจาะ อำเภอบาเจาะ จังหวัดนราธิวาส

ยุทธศาสตร์ที่ ๒: ลดความเหลื่อมล้ำ พัฒนาและเสริมสร้างคุณภาพชีวิตประชาชนบนพื้นฐานหลักปรัชญาของเศรษฐกิจพอเพียง

(Inequality Reduce and Quality of Life on Sufficiency Economic Based)

ยุทธศาสตร์การพัฒนาขององค์กรปกครองส่วนท้องถิ่นในเขตจังหวัดที่ ๒ ด้านงานส่งเสริมคุณภาพชีวิต

๒. ยุทธศาสตร์การพัฒนาด้าน ด้านงานส่งเสริมคุณภาพชีวิต

๒.๑ แผนงานการศึกษา

ที่	โครงการ	วัตถุประสงค์	เป้าหมาย (ผลผลิตของ โครงการ)	งบประมาณ					ตัวชี้วัด (KPI)	ผลที่คาดว่าจะได้รับ	หน่วยงาน รับผิดชอบหลัก
				๒๕๖๖ (บาท)	๒๕๖๗ (บาท)	๒๕๖๘ (บาท)	๒๕๖๙ (บาท)	๒๕๗๐ (บาท)			
๗	โครงการป้องกันเด็กจมน้ำ ในศูนย์พัฒนาเด็กเล็ก บ้านบือเงาะ	เพื่อให้ผู้ปกครองเด็กเล็ก มีความรู้ความเข้าใจ เกี่ยวกับมาตรการในการ ป้องกันการจมน้ำ	๑ ชุด.	๒๐,๐๐๐	๒๐,๐๐๐	๒๐,๐๐๐	๒๐,๐๐๐	๒๐,๐๐๐	ร้อยละของเด็กมี ความรู้ความเข้าใจ เกี่ยวกับมาตรการใน การป้องกันการจมน้ำ	อัตราการเสียชีวิตจาก การจมน้ำของเด็ก อายุต่ำกว่า ๕ ปี ลดลง	กอง การศึกษา
๘	โครงการฝึกอบรมเชิง ปฏิบัติการการจัดการ เรียนการสอนอัลกุรอาน หลักสูตรกูรานี	เพื่อส่งเสริมให้สถาบันทาง สังคมร่วมปลูกฝังค่านิยม วัฒนธรรมที่พึงประสงค์ ให้แก่ประชาชนในพื้นที่	๑ โครงการ	๙๐,๐๐๐	๙๐,๐๐๐	๙๐,๐๐๐	๙๐,๐๐๐	๙๐,๐๐๐	จำนวนผู้เข้าร่วม โครงการ	ประชาชนในพื้นที่ที่มี การตระหนักรู้ ทางด้านคุณธรรม จริยธรรมมากขึ้น	กอง การศึกษา

รายละเอียดโครงการพัฒนา
 แผนพัฒนาท้องถิ่น (พ.ศ.๒๕๖๖-๒๕๗๐)
 องค์การบริหารส่วนตำบลบาเจาะ อำเภอบาเจาะ จังหวัดนราธิวาส

ยุทธศาสตร์ที่ ๒: ลดความเหลื่อมล้ำ พัฒนาและเสริมสร้างคุณภาพชีวิตประชาชนบนพื้นฐานหลักปรัชญาของเศรษฐกิจพอเพียง

ยุทธศาสตร์การพัฒนาขององค์กรปกครองส่วนท้องถิ่นในเขตจังหวัดที่ ๒ ด้านงานส่งเสริมคุณภาพชีวิต

๒. ยุทธศาสตร์การพัฒนาด้าน ด้านงานส่งเสริมคุณภาพชีวิต

๒.๑ แผนงานการศึกษา

ที่	โครงการ	วัตถุประสงค์	เป้าหมาย (ผลผลิตของ โครงการ)	งบประมาณ					ตัวชี้วัด (KPI)	ผลที่คาดว่าจะ ได้รับ	หน่วยงาน รับผิดชอบหลัก
				๒๕๖๖ (บาท)	๒๕๖๗ (บาท)	๒๕๖๘ (บาท)	๒๕๖๙ (บาท)	๒๕๗๐ (บาท)			
๙	โครงการสนับสนุน ค่าใช้จ่ายในการบริหาร สถานศึกษา	เพื่อเพิ่มศักยภาพ การศึกษา และ พัฒนา เด็กเล็กในศูนย์พัฒนาเด็ก เล็ก	๑ ศูนย์	๒๐๗,๘๐๐	๒๐๗,๘๐๐	๒๐๗,๘๐๐	๒๐๗,๘๐๐	๒๐๗,๘๐๐	จำนวนเด็กเล็กใน ศูนย์พัฒนาเด็กเล็ก ที่ได้รับการสนับสนุน	เด็กเล็กมีคุณภาพ การศึกษา ทักษะ วิธี คิดที่ดีขึ้น และสามารถ ตอบสนองต่อการ เปลี่ยนแปลงในอนาคต ได้	กอง การศึกษา
๑๐	โครงการจัดการเรียน การสอน อ่านอัลกุ รออ่าน หลักสุตกริรออา ตี	เพื่อมุ่งเน้นให้สถาบันทาง สังคมในพื้นที่ร่วมปลูกฝัง ค่านิยมวัฒนธรรมที่พึง ประสงค์	๑ โครงการ	๒๐๒,๕๐๐	๒๐๒,๕๐๐	๒๐๒,๕๐๐	๒๐๒,๕๐๐	๒๐๒,๕๐๐	จำนวนประชาชนที่ เข้าร่วมโครงการ	ประชาชนมีความรู้ ทางด้านอัลกุรออ่าน ค่านิยมและวัฒนธรรม ท้องถิ่นของพื้นที่มาก ขึ้น	กอง การศึกษา

รายละเอียดโครงการพัฒนา
แผนพัฒนาท้องถิ่น (พ.ศ.๒๕๖๖-๒๕๗๐)
องค์การบริหารส่วนตำบลบาเจาะ อำเภอบาเจาะ จังหวัดนราธิวาส

ยุทธศาสตร์ที่ ๒: ลดความเหลื่อมล้ำ พัฒนาและเสริมสร้างคุณภาพชีวิตประชาชนบนพื้นฐานหลักปรัชญาของเศรษฐกิจพอเพียง

ยุทธศาสตร์การพัฒนาขององค์กรปกครองส่วนท้องถิ่นในเขตจังหวัดที่ ๒ ด้านงานส่งเสริมคุณภาพชีวิต

๒. ยุทธศาสตร์การพัฒนาด้าน ด้านงานส่งเสริมคุณภาพชีวิต

๒.๑ แผนงานการศึกษา

ที่	โครงการ	วัตถุประสงค์	เป้าหมาย (ผลผลิตของ โครงการ)	งบประมาณ					ตัวชี้วัด (KPI)	ผลที่คาดว่าจะได้รับ	หน่วยงาน รับผิดชอบหลัก
				๒๕๖๖ (บาท)	๒๕๖๗ (บาท)	๒๕๖๘ (บาท)	๒๕๖๙ (บาท)	๒๕๗๐ (บาท)			
๑๑	โครงการส่งเสริมการเรียนรู้ในเด็กปฐมวัย ให้รู้วิธีการเอาตัวรอดเมื่อติดอยู่ในรถยนต์	เพื่อให้เด็กเล็กรู้วิธีเอาตัวรอดเมื่อติดอยู่ในรถได้	๑ ศพด.	๑๐,๐๐๐	๑๐,๐๐๐	๑๐,๐๐๐	๑๐,๐๐๐	๑๐,๐๐๐	ร้อยละของเด็กเล็กรู้วิธีเอาตัวรอดเมื่อติดอยู่ในรถได้	เด็กเล็กรู้วิธีเอาตัวรอดโดยวิธีการอย่างใดอย่างหนึ่งเมื่อติดอยู่ในรถ หากไม่สามารถลงจากรถยนต์ได้	กองการศึกษา
๑๒	อุดหนุนโรงเรียนบ้านคูคู โครงการอาหารกลางวัน	เพื่อสนับสนุนอาหารกลางวันให้นักเรียนได้ครบถ้วนตามหลักโภชนาการและลดความเหลื่อมล้ำทางสังคมให้แก่เด็กนักเรียน	๑ แห่ง	๘๖๘,๐๐๐	๘๖๘,๐๐๐	๘๖๘,๐๐๐	๘๖๘,๐๐๐	๘๖๘,๐๐๐	จำนวนนักเรียนที่ได้รับการสนับสนุนด้านอาหารกลางวัน	นักเรียนได้รับการสนับสนุนในด้านโภชนาการอย่างครบถ้วน	กองการศึกษา

รายละเอียดโครงการพัฒนา
แผนพัฒนาท้องถิ่น (พ.ศ.๒๕๖๖-๒๕๗๐)
องค์การบริหารส่วนตำบลบาเจาะ อำเภอบาเจาะ จังหวัดนราธิวาส

ยุทธศาสตร์ที่ ๒: ลดความเหลื่อมล้ำ พัฒนาและเสริมสร้างคุณภาพชีวิตประชาชนบนพื้นฐานหลักปรัชญาของเศรษฐกิจพอเพียง

ยุทธศาสตร์การพัฒนาขององค์กรปกครองส่วนท้องถิ่นในเขตจังหวัดที่ ๒ ด้านงานส่งเสริมคุณภาพชีวิต

๒. ยุทธศาสตร์การพัฒนาด้าน ด้านงานส่งเสริมคุณภาพชีวิต

๒.๑ แผนงานการศึกษา

ที่	โครงการ	วัตถุประสงค์	เป้าหมาย (ผลผลิตของ โครงการ)	งบประมาณ					ตัวชี้วัด (KPI)	ผลที่คาดว่าจะ ได้รับ	หน่วยงาน รับผิดชอบหลัก
				๒๕๖๖ (บาท)	๒๕๖๗ (บาท)	๒๕๖๘ (บาท)	๒๕๖๙ (บาท)	๒๕๗๐ (บาท)			
๑๓	สนับสนุนโครงการ อาหารเสริม นม โรงเรียนและศพด.	เพื่อสนับสนุนอาหารเสริมนม วันให้แก่นักเรียนได้ครบถ้วน ตามหลักโภชนาการและลด ความเหลื่อมล้ำทางสังคม ให้แก่เด็กนักเรียน	๑ โรงเรียน ๑ ศูนย์	๔๙๗,๘๔๐	๔๙๗,๘๔๐	๔๙๗,๘๔๐	๔๙๗,๘๔๐	๔๙๗,๘๔๐	จำนวนนักเรียนที่ ได้รับการสนับสนุน อาหารเสริมนม	นักเรียนได้รับการ สนับสนุนในด้าน โภชนาการ	กอง การศึกษา
๑๔	โครงการปฐมนิเทศเด็ก เล็กและผู้ปกครองศูนย์ พัฒนาเด็กเล็กบ้านบือ เจ๊ะ	เพื่อให้ความรู้แก่เด็กและผู้ ปกครอง	จำนวน ๑ ครั้ง	๑๐,๐๐๐	๑๐,๐๐๐	๑๐,๐๐๐	๑๐,๐๐๐	๑๐,๐๐๐	จำนวนผู้เข้ารับการ ปฐมนิเทศ	ผู้ปกครองและเด็กมี ความพร้อมในการ เรียนมากขึ้น	กอง การศึกษา
๑๕	โครงการเปิดโลกกว้าง สู่การเรียนรู้	เพื่อให้เด็กได้มีความรู้และ มุมมองที่มากขึ้น	จำนวน ๑ ครั้ง	๑๐,๐๐๐	๑๐,๐๐๐	๑๐,๐๐๐	๑๐,๐๐๐	๑๐,๐๐๐	จำนวนผู้เข้ารับการ อบรม	ผู้ปกครองและเด็กมี ความพร้อมที่จะ ตอบสนองต่อการ เปลี่ยนแปลงของ	กอง การศึกษา

										โลกมากขึ้น	
	รวม ๑๕ โครงการ			๒,๙๕๑,๑๔๐	๒,๙๕๑,๑๔๐	๒,๙๕๑,๑๔๐	๒,๙๕๑,๑๔๐	๒,๙๕๑,๑๔๐			

แบบ ผ.๐๒

รายละเอียดโครงการพัฒนา
 แผนพัฒนาท้องถิ่น (พ.ศ.๒๕๖๖-๒๕๗๐)
 องค์การบริหารส่วนตำบลบาเจาะ อำเภอบาเจาะ จังหวัดนราธิวาส

ยุทธศาสตร์ที่ ๒: ลดความเหลื่อมล้ำ พัฒนาและเสริมสร้างคุณภาพชีวิตประชาชนบนพื้นฐานหลักปรัชญาของเศรษฐกิจพอเพียง

ยุทธศาสตร์การพัฒนาขององค์การบริหารส่วนท้องถิ่นในเขตจังหวัดที่ ๒ ด้านงานส่งเสริมคุณภาพชีวิต

๒. ยุทธศาสตร์การพัฒนาด้าน ด้านงานส่งเสริมคุณภาพชีวิต

๒.๒ แผนงานสาธารณสุข

ที่	โครงการ	วัตถุประสงค์	เป้าหมาย (ผลผลิตของ โครงการ)	งบประมาณ					ตัวชี้วัด (KPI)	ผลที่คาดว่าจะได้รับ	หน่วยงาน รับผิดชอบหลัก
				๒๕๖๖ (บาท)	๒๕๖๗ (บาท)	๒๕๖๘ (บาท)	๒๕๖๙ (บาท)	๒๕๗๐ (บาท)			
๑	ส่งเสริมสร้างกลุ่ม เสริมสร้างสุขภาพ ม.๑- ม.๘	เพื่อเสริมสร้างให้คนในพื้นที่มีสุขภาวะที่ดีทั้งกายใจ สติปัญญา และสังคม	๑ โครงการ ม.๑-ม.๘	๒๐,๐๐๐	๒๐,๐๐๐	๒๐,๐๐๐	๒๐,๐๐๐	๒๐,๐๐๐	จำนวนประชาชนที่มีความรู้เพิ่มขึ้น	ประชาชนในพื้นที่มีสุขภาวะที่ดี ทั้งกายใจ สติปัญญา และสังคม	สำนักปลัด
๒	ป้องกันและแก้ไข ปัญหาโรคเอดส์ ม.๑- ม.๘	เพื่อเสริมสร้างให้คนในพื้นที่มีสุขภาวะที่ดีทั้งกายใจ สติปัญญา และสังคม	๑ โครงการ	๑๐,๐๐๐	๑๐,๐๐๐	๑๐,๐๐๐	๑๐,๐๐๐	๑๐,๐๐๐	จำนวนประชาชนที่มีความรู้เพิ่มขึ้น	ประชาชนในพื้นที่มีสุขภาวะที่ดี มีความรู้ในการป้องกันตนเองจากโรคเอดส์	สำนักปลัด

รายละเอียดโครงการพัฒนา
แผนพัฒนาท้องถิ่น (พ.ศ.๒๕๖๖-๒๕๗๐)
องค์การบริหารส่วนตำบลบาเจาะ อำเภอบาเจาะ จังหวัดนราธิวาส

ยุทธศาสตร์ที่ ๒: ลดความเหลื่อมล้ำ พัฒนาและเสริมสร้างคุณภาพชีวิตประชาชนบนพื้นฐานหลักปรัชญาของเศรษฐกิจพอเพียง

ยุทธศาสตร์การพัฒนาขององค์กรปกครองส่วนท้องถิ่นในเขตจังหวัดที่ ๒ ด้านงานส่งเสริมคุณภาพชีวิต

๒. ยุทธศาสตร์การพัฒนาด้าน ด้านงานส่งเสริมคุณภาพชีวิต

๒.๒ แผนงานสาธารณสุข

ที่	โครงการ	วัตถุประสงค์	เป้าหมาย (ผลผลิตของ โครงการ)	งบประมาณ					ตัวชี้วัด (KPI)	ผลที่คาดว่าจะ ได้รับ	หน่วยงาน รับผิดชอบหลัก
				๒๕๖๖ (บาท)	๒๕๖๗ (บาท)	๒๕๖๘ (บาท)	๒๕๖๙ (บาท)	๒๕๗๐ (บาท)			
๓	เฝ้าระวังภาวะโภชนาการ ในเด็กเยาวชนและผู้สูงอายุ ม.๑- ม.๘	เพื่อเสริมสร้างให้คนในพื้นที่มี สุขภาวะที่ดีทั้งกาย ใจ สติปัญญา และสังคม	๑ โครงการ	๑๐,๐๐๐	๑๐,๐๐๐	๑๐,๐๐๐	๑๐,๐๐๐	๑๐,๐๐๐	จำนวนประชาชนที่มี ความรู้และสุขภาวะที่ ดีเพิ่มขึ้น	ประชาชนในพื้นที่มีความ เข้าใจด้านโภชนาการ และ มีสุขภาวะที่ดีขึ้น	สำนักปลัด
๔	โครงการอบรมให้ความรู้ โรคติดต่อและไม่ติดต่อ	เพื่อเสริมสร้างให้คนในพื้นที่มี สุขภาวะที่ดีทั้งกาย ใจ สติปัญญา และสังคม	๑ โครงการ	๒๐,๐๐๐	๒๐,๐๐๐	๒๐,๐๐๐	๒๐,๐๐๐	๒๐,๐๐๐	จำนวนประชาชนที่มี ความรู้และสุขภาวะที่ ดีเพิ่มขึ้น	ประชาชนในพื้นที่มีความรู้ ความเข้าใจในเรื่อง โรคติดต่อและไม่ติดต่อ สามารถพึ่งพาตนเองได้	สำนักปลัด
๕	พ่นหมอกควันกำจัดแมลง พาหะนำโรค ม.๑- ม.๘	เพื่อเสริมสร้างให้คนในพื้นที่มี สุขภาวะที่ดีทั้งกาย ใจ สติปัญญา และสังคม	๑ โครงการ	๒๐,๐๐๐	๒๐,๐๐๐	๒๐,๐๐๐	๒๐,๐๐๐	๒๐,๐๐๐	จำนวนประชาชนที่มี สุขภาวะที่ดีเพิ่มขึ้น	ประชาชนในพื้นที่มีสุข ภาวะที่ดี ห่างไกลจากโรค ต่างๆ เช่น ไข้เลือดออก ฯลฯ	สำนักปลัด

--	--	--	--	--	--	--	--	--	--	--	--

แบบ ผ.๐๒

รายละเอียดโครงการพัฒนา
แผนพัฒนาท้องถิ่น (พ.ศ.๒๕๖๖-๒๕๗๐)
องค์การบริหารส่วนตำบลบาเจาะ อำเภอบาเจาะ จังหวัดนราธิวาส

ยุทธศาสตร์ที่ ๒: ลดความเหลื่อมล้ำ พัฒนาและเสริมสร้างคุณภาพชีวิตประชาชนบนพื้นฐานหลักปรัชญาของเศรษฐกิจพอเพียง

ยุทธศาสตร์การพัฒนารองขององค์การบริหารส่วนท้องถิ่นในเขตจังหวัดที่ ๒ ด้านงานส่งเสริมคุณภาพชีวิต

๒. ยุทธศาสตร์การพัฒนาด้าน ด้านงานส่งเสริมคุณภาพชีวิต

๒.๒ แผนงานสาธารณสุข

ที่	โครงการ	วัตถุประสงค์	เป้าหมาย (ผลผลิตของ โครงการ)	งบประมาณ					ตัวชี้วัด (KPI)	ผลที่คาดว่าจะ ได้รับ	หน่วยงาน รับผิดชอบหลัก
				๒๕๖๖ (บาท)	๒๕๖๗ (บาท)	๒๕๖๘ (บาท)	๒๕๖๙ (บาท)	๒๕๗๐ (บาท)			
๖	คัดกรองโรคเบาหวาน และโรคเรื้อน ม.๑- ม.๘	เพื่อเสริมสร้างให้คนในพื้นที่มีสุขภาพที่ดีทั้ง กาย ใจ สติปัญญา และ สังคม	๑ โครงการ	๒๐,๐๐๐	๒๐,๐๐๐	๒๐,๐๐๐	๒๐,๐๐๐	๒๐,๐๐๐	จำนวนประชาชนที่ มีความรู้เพิ่มขึ้น	ประชาชนในพื้นที่ ได้รับการดูแลในเรื่อง การคุมเบาหวาน และ โรคเรื้อน	สำนักปลัด
๗	อบรมมะเร็งปากมดลูก ม.๑- ม.๘	เพื่อเสริมสร้างให้คนในพื้นที่มีสุขภาพที่ดีทั้ง กาย ใจ สติปัญญา และ สังคม	๑ โครงการ	๒๐,๐๐๐	๒๐,๐๐๐	๒๐,๐๐๐	๒๐,๐๐๐	๒๐,๐๐๐	จำนวนประชาชนที่ มีความรู้เพิ่มขึ้น	ประชาชนในพื้นที่ที่มี สุขภาพที่ดี มีความรู้ ความเข้าใจในการ ดูแลตนเองจาก โรคมะเร็งปากมดลูก	สำนักปลัด
๘	ดูแลผู้ป่วยโรคเบาหวาน และความดันโลหิตสูง ในชุมชน	เพื่อเสริมสร้างให้คนในพื้นที่มีสุขภาพที่ดีทั้ง กาย ใจ สติปัญญา และ สังคม	๖ หมู่บ้าน	๓๐,๐๐๐	๓๐,๐๐๐	๓๐,๐๐๐	๓๐,๐๐๐	๓๐,๐๐๐	จำนวนประชาชนที่ มีความรู้เพิ่มขึ้น	ประชาชนที่ป่วยจาก โรคเบาหวานและ ความดันโลหิตได้รับ การดูแลเบื้องต้นที่ ทั่วถึง	สำนักปลัด

รายละเอียดโครงการพัฒนา
แผนพัฒนาท้องถิ่น (พ.ศ.๒๕๖๖-๒๕๗๐)
องค์การบริหารส่วนตำบลบาเจาะ อำเภอบาเจาะ จังหวัดนราธิวาส

ยุทธศาสตร์ที่ ๒: ลดความเหลื่อมล้ำ พัฒนาและเสริมสร้างคุณภาพชีวิตประชาชนบนพื้นฐานหลักปรัชญาของเศรษฐกิจพอเพียง

ยุทธศาสตร์การพัฒนาขององค์กรปกครองส่วนท้องถิ่นในเขตจังหวัดที่ ๒ ด้านงานส่งเสริมคุณภาพชีวิต

๒. ยุทธศาสตร์การพัฒนาด้าน ด้านงานส่งเสริมคุณภาพชีวิต

๒.๒ แผนงานสาธารณสุข

ที่	โครงการ	วัตถุประสงค์	เป้าหมาย (ผลผลิตของ โครงการ)	งบประมาณ					ตัวชี้วัด (KPI)	ผลที่คาดว่าจะได้รับ	หน่วยงาน รับผิดชอบหลัก
				๒๕๖๖ (บาท)	๒๕๖๗ (บาท)	๒๕๖๘ (บาท)	๒๕๖๙ (บาท)	๒๕๗๐ (บาท)			
๙	สนับสนุนการดำเนินงานกองทุนหลักประกันสุขภาพระดับตำบล	เพื่อเสริมสร้างให้คนในพื้นที่มีสุขภาพที่ดีทั้งกายใจ สติปัญญา และสังคม	๑ โครงการ	๘๐,๐๐๐	๘๐,๐๐๐	๘๐,๐๐๐	๘๐,๐๐๐	๘๐,๐๐๐	จำนวนประชาชนที่ได้รับบริการหลักประกันสุขภาพระดับตำบล	ประชาชนในพื้นที่ได้รับสิทธิประโยชน์จากกองทุนหลักประกันสุขภาพระดับตำบลอย่างทั่วถึง	สำนักปลัด
๑๐	โครงการเสริมสร้างครอบครัวอบอุ่นเข้มแข็ง	เพื่อเสริมสร้างให้คนในพื้นที่มีสุขภาพที่ดีทั้งกายใจ สติปัญญา และสังคม	๑ โครงการ	๒๐,๐๐๐	๒๐,๐๐๐	๒๐,๐๐๐	๒๐,๐๐๐	๒๐,๐๐๐	จำนวนประชาชนที่มีสถานะทางด้านครอบครัวที่ดีขึ้น	ครอบครัวในพื้นที่มีสุขภาพที่ดีมากขึ้นพร้อมทั้งปัญหาครอบครัวที่ลดลง	สำนักปลัด

รายละเอียดโครงการพัฒนา
 แผนพัฒนาท้องถิ่น (พ.ศ.๒๕๖๖-๒๕๗๐)
 องค์การบริหารส่วนตำบลบาเจาะ อำเภอบาเจาะ จังหวัดนราธิวาส

ยุทธศาสตร์ที่ ๒: ลดความเหลื่อมล้ำ พัฒนาและเสริมสร้างคุณภาพชีวิตประชาชนบนพื้นฐานหลักปรัชญาของเศรษฐกิจพอเพียง

ยุทธศาสตร์การพัฒนาขององค์กรปกครองส่วนท้องถิ่นในเขตจังหวัดที่ ๒ ด้านงานส่งเสริมคุณภาพชีวิต

๒. ยุทธศาสตร์การพัฒนาด้าน ด้านงานส่งเสริมคุณภาพชีวิต

๒.๒ แผนงานสาธารณสุข

ที่	โครงการ	วัตถุประสงค์	เป้าหมาย (ผลผลิตของ โครงการ)	งบประมาณ					ตัวชี้วัด (KPI)	ผลที่คาดว่าจะ ได้รับ	หน่วยงาน รับผิดชอบหลัก
				๒๕๖๖ (บาท)	๒๕๖๗ (บาท)	๒๕๖๘ (บาท)	๒๕๖๙ (บาท)	๒๕๗๐ (บาท)			
๑๑	โครงการพัฒนาศักยภาพ แกนนำในการส่งเสริม สุขภาพสตรี	เพื่อเสริมสร้างให้สตรีในพื้นที่มี สุขภาพที่ดีทั้งกาย ใจ สติปัญญา และสังคม	๑ โครงการ	๑๐,๐๐๐	๑๐,๐๐๐	๑๐,๐๐๐	๑๐,๐๐๐	๑๐,๐๐๐	จำนวน ประชาชนที่มี ความรู้เพิ่มขึ้น	สตรีในพื้นที่มีสุขภาพที่ดีขึ้น โดยเฉพาะในด้าน สุขภาพนำไปสู่การต่อ ยอดการพัฒนาพื้นที่ใน อนาคต	สำนักปลัด

รายละเอียดโครงการพัฒนา
แผนพัฒนาท้องถิ่น (พ.ศ.๒๕๖๖-๒๕๗๐)
องค์การบริหารส่วนตำบลบาเจาะ อำเภอบาเจาะ จังหวัดนราธิวาส

ยุทธศาสตร์ที่ ๒: ลดความเหลื่อมล้ำ พัฒนาและเสริมสร้างคุณภาพชีวิตประชาชนบนพื้นฐานหลักปรัชญาของเศรษฐกิจพอเพียง

ยุทธศาสตร์การพัฒนาขององค์กรปกครองส่วนท้องถิ่นในเขตจังหวัดที่ ๒ ด้านงานส่งเสริมคุณภาพชีวิต

๒. ยุทธศาสตร์การพัฒนาด้าน ด้านงานส่งเสริมคุณภาพชีวิต

๒.๒ แผนงานสาธารณสุข

ที่	โครงการ	วัตถุประสงค์	เป้าหมาย (ผลผลิตของ โครงการ)	งบประมาณ					ตัวชี้วัด (KPI)	ผลที่คาดว่าจะ ได้รับ	หน่วยงาน รับผิดชอบหลัก
				๒๕๖๖ (บาท)	๒๕๖๗ (บาท)	๒๕๖๘ (บาท)	๒๕๖๙ (บาท)	๒๕๗๐ (บาท)			
๑๒	โครงการอบรมให้ความรู้เกี่ยวกับการคุ้มครองผู้บริโภค	เพื่อให้ประชาชนได้รับความรู้เกี่ยวกับการคุ้มครองผู้บริโภคเพื่อลดความเหลื่อมล้ำในการดำรงชีวิตของประชาชนในพื้นที่	จำนวนผู้เข้ารับการอบรม ๑๒๐ คน	๒๕,๐๐๐	๒๕,๐๐๐	๒๕,๐๐๐	๒๕,๐๐๐	๒๕,๐๐๐	จำนวนผู้เข้ารับการอบรม	ประชาชนได้รับความรู้เกี่ยวกับการคุ้มครองผู้บริโภคและมีการนำไปใช้ในชีวิตและมีสุขภาพที่ดีขึ้น	สำนักปลัด
๑๓	โครงการทันตสุขภาพในเด็กก่อนวัยเรียน	เพื่อให้ความรู้ในการดูแลสุขภาพช่องปากและฟันแก่ผู้ปกครองและเด็ก ส่งเสริมให้เด็กในพื้นที่มีสุขภาพที่ดี	จำนวน ๑ ครั้ง	๑๕,๐๐๐	๑๕,๐๐๐	๑๕,๐๐๐	๑๕,๐๐๐	๑๕,๐๐๐	จำนวนเด็กก่อนวัยเรียนที่ได้รับการดูแลเรื่องสุขภาพช่องปากและฟัน	เด็กก่อนวัยเรียนมีสุขภาพช่องปากและฟันที่ดีและถูกต้องตามหลักสุขภาวะที่ดี	กองการศึกษา/ศพด.

รายละเอียดโครงการพัฒนา
แผนพัฒนาท้องถิ่น (พ.ศ.๒๕๖๖-๒๕๗๐)
องค์การบริหารส่วนตำบลบาเจาะ อำเภอบาเจาะ จังหวัดนราธิวาส

ยุทธศาสตร์ที่ ๒: ลดความเหลื่อมล้ำ พัฒนาและเสริมสร้างคุณภาพชีวิตประชาชนบนพื้นฐานหลักปรัชญาของเศรษฐกิจพอเพียง

ยุทธศาสตร์การพัฒนาขององค์กรปกครองส่วนท้องถิ่นในเขตจังหวัดที่ ๒ ด้านงานส่งเสริมคุณภาพชีวิต

๒. ยุทธศาสตร์การพัฒนาด้าน ด้านงานส่งเสริมคุณภาพชีวิต

๒.๒ แผนงานสาธารณสุข

ที่	โครงการ	วัตถุประสงค์	เป้าหมาย (ผลผลิตของ โครงการ)	งบประมาณ					ตัวชี้วัด (KPI)	ผลที่คาดว่าจะ ได้รับ	หน่วยงาน รับผิดชอบหลัก
				๒๕๖๖ (บาท)	๒๕๖๗ (บาท)	๒๕๖๘ (บาท)	๒๕๖๙ (บาท)	๒๕๗๐ (บาท)			
๑๔	โครงการเฝ้าระวังภาวะ ทุพพลภาพทาง โภชนาการในเด็กก่อน วัยเรียน	เพื่อให้ผู้ปกครองของเด็ก ก่อนวัยเรียนได้รับความรู้ ทางโภชนาการที่ถูกต้อง เพื่อนำไปปรับใช้ในการ ดำรงชีวิต ให้มีสุขภาวะที่ดี	จำนวน ๑ ครั้ง	๒๐,๐๐๐	๒๐,๐๐๐	๒๐,๐๐๐	๒๐,๐๐๐	๒๐,๐๐๐	จำนวนผู้ปกครอง ของเด็กก่อนวัย เรียนที่ได้รับการ อบรม	ผู้ปกครองของเด็กก่อนวัย เรียนได้รับความรู้ทางด้าน โภชนาการที่ถูกต้องและ เด็กก่อนวัยเรียนมีภาวะ ทุพพลภาพทางโภชนาการ ลดลง	กอง การศึกษา/ ศพด.
๑๕	โครงการส่งเสริม สุขภาพหญิงตั้งครรภ์ และการเลี้ยงลูกด้วย นมแม่	เพื่อให้หญิงตั้งครรภ์และ บุตรมีสุขภาพที่ดีขึ้น เพื่อ ส่งเสริมการพัฒนาศักยภาพ ในทุกช่วงชีวิต	จำนวน ๔๕ คน	๒๐,๐๐๐	๒๐,๐๐๐	๒๐,๐๐๐	๒๐,๐๐๐	๒๐,๐๐๐	จำนวนหญิง ตั้งครรภ์ที่เข้าร่วม รับการอบรม	หญิงตั้งครรภ์และบุตรมี สุขภาพดีขึ้น รองรับต่อ การพัฒนาในอนาคต	สำนักปลัด

รายละเอียดโครงการพัฒนา
 แผนพัฒนาท้องถิ่น (พ.ศ.๒๕๖๖-๒๕๗๐)
 องค์การบริหารส่วนตำบลบาเจาะ อำเภอบาเจาะ จังหวัดนราธิวาส

ยุทธศาสตร์ที่ ๒: ลดความเหลื่อมล้ำ พัฒนาและเสริมสร้างคุณภาพชีวิตประชาชนบนพื้นฐานหลักปรัชญาของเศรษฐกิจพอเพียง

ยุทธศาสตร์การพัฒนาขององค์กรปกครองส่วนท้องถิ่นในเขตจังหวัดที่ ๒ ด้านงานส่งเสริมคุณภาพชีวิต

๒. ยุทธศาสตร์การพัฒนาด้าน ด้านงานส่งเสริมคุณภาพชีวิต

๒.๒ แผนงานสาธารณสุข

ที่	โครงการ	วัตถุประสงค์	เป้าหมาย (ผลผลิตของ โครงการ)	งบประมาณ					ตัวชี้วัด (KPI)	ผลที่คาดว่าจะ ได้รับ	หน่วยงาน รับผิดชอบหลัก
				๒๕๖๖ (บาท)	๒๕๖๗ (บาท)	๒๕๖๘ (บาท)	๒๕๖๙ (บาท)	๒๕๗๐ (บาท)			
๑๖	โครงการควบคุมโรคขาดสารไอโอดีน ของสมเด็จพระเทพรัตนราชสุดาฯ สยามบรมราชกุมารี	เพื่อป้องกันภาวะ การขาดสารไอโอดีนของเด็กและประชาชนในพื้นที่ ให้มีการตระหนักถึงผลกระทบของปัญหาอย่างจริงจังนำไปสู่การแก้ไขที่ตรงจุด	จำนวนผู้ ที่เข้าร่วมโครงการ ๕๐ คน	๔๒๐๐๐	๔๒๐๐๐	๔๒๐๐๐	๔๒๐๐๐	๔๒๐๐๐	จำนวนผู้เข้ารับการ อบรม	ประชาชนในพื้นที่มี ความรู้และความเข้าใจ จนสามารถป้องกัน ตนเองจากโรคขาดสาร ไอโอดีน	สำนักปลัด
๑๗	โครงการสืบสานพระราชปณิธานสมเด็จพระเจ้านม	เพื่อให้ความรู้ด้านการป้องกันตนเองจากโรคมะเร็งเต้านม และให้มีการตระหนักถึงปัญหาอย่างจริงจัง นำไปสู่การแก้ไขและป้องกันที่ตรงจุด	จำนวนผู้ ที่เข้าร่วมโครงการ ๕๐ คน	๔๒๐๐๐	๔๒๐๐๐	๔๒๐๐๐	๔๒๐๐๐	๔๒๐๐๐	จำนวนผู้เข้ารับการ อบรม	ประชาชนในพื้นที่มี ความรู้และความเข้าใจ จนสามารถป้องกัน ตนเองจากโรคมะเร็ง เต้านม	สำนักปลัด

รายละเอียดโครงการพัฒนา
แผนพัฒนาท้องถิ่น (พ.ศ.๒๕๖๖-๒๕๗๐)

องค์การบริหารส่วนตำบลบาเจาะ อำเภอบาเจาะ จังหวัดนราธิวาส

ยุทธศาสตร์ที่ ๒: ลดความเหลื่อมล้ำ พัฒนาและเสริมสร้างคุณภาพชีวิตประชาชนบนพื้นฐานหลักปรัชญาของเศรษฐกิจพอเพียง

ยุทธศาสตร์การพัฒนาขององค์กรปกครองส่วนท้องถิ่นในเขตจังหวัดที่ ๒ ด้านงานส่งเสริมคุณภาพชีวิต

๒. ยุทธศาสตร์การพัฒนาด้าน ด้านงานส่งเสริมคุณภาพชีวิต

๒.๒ แผนงานสาธารณสุข

ที่	โครงการ	วัตถุประสงค์	เป้าหมาย (ผลผลิตของ โครงการ)	งบประมาณ					ตัวชี้วัด (KPI)	ผลที่คาดว่าจะได้รับ	หน่วยงาน รับผิดชอบหลัก
				๒๕๖๖ (บาท)	๒๕๖๗ (บาท)	๒๕๖๘ (บาท)	๒๕๖๙ (บาท)	๒๕๗๐ (บาท)			
๑๘	โครงการรณรงค์และแก้ไข ปัญหาเสพติด To Be Number One (ศูนย์เพื่อนใจวัยรุ่นในชุมชน/ หมู่บ้าน) ทูลกระท่อมหญิง อุบลรัตนราชกัญญาสิริวัฒนา พรรณวดี	เพื่อให้ความรู้ด้านการ ป้องกันและแก้ไขปัญหา ยาเสพติดในพื้นที่อย่าง จริงจังโดยเน้นที่กลุ่มเด็ก และเยาวชน	จำนวนผู้ ที่เข้าร่วม โครงการ ๕๐ คน	๓๖,๐๐๐	๓๖,๐๐๐	๓๖,๐๐๐	๓๖,๐๐๐	๓๖,๐๐๐	จำนวน ประชาชน ที่เข้าร่วม โครงการ	ปัญหาเสพติดใน พื้นที่โดยเฉพาะใน เด็กและเยาวชนมี อัตราที่ลดลง	สำนักปลัด
๑๙	โครงการขลิบหนังปลายอวัยวะ เพศชาย(เข้าสู่สู่นัด)	เพื่อมุ่งเน้นให้สถาบันทาง สังคมร่วมปลูกฝังค่านิยม วัฒนธรรมที่พึงประสงค์ ตามหลักศาสนา	จำนวนผู้ ที่เข้าร่วม โครงการ ๒๐ คน	๓๕,๐๐๐	๓๕,๐๐๐	๓๕,๐๐๐	๓๕,๐๐๐	๓๕,๐๐๐	จำนวน ผู้เข้าร่วม โครงการ	เยาวชนในพื้นที่มี การรักษา วัฒนธรรมที่ต้งาม ตามหลักศาสนา	สำนักปลัด
รวม ๑๙ โครงการ				๔๙๕,๐๐๐	๔๙๕,๐๐๐	๔๙๕,๐๐๐	๔๙๕,๐๐๐	๔๙๕,๐๐๐			

รายละเอียดโครงการพัฒนา
แผนพัฒนาท้องถิ่น (พ.ศ.๒๕๖๖-๒๕๗๐)
องค์การบริหารส่วนตำบลบาเจาะ อำเภอบาเจาะ จังหวัดนราธิวาส

ยุทธศาสตร์ที่ ๒: ลดความเหลื่อมล้ำ พัฒนาและเสริมสร้างคุณภาพชีวิตประชาชนบนพื้นฐานหลักปรัชญาของเศรษฐกิจพอเพียง

ยุทธศาสตร์การพัฒนารองขององค์การบริหารส่วนท้องถิ่นในเขตจังหวัดที่ ๒ ด้านงานส่งเสริมคุณภาพชีวิต

๒. ยุทธศาสตร์การพัฒนาด้าน ด้านงานส่งเสริมคุณภาพชีวิต

๒.๓ แผนงานเสริมสร้างความเข้มแข็งของชุมชน

ที่	โครงการ	วัตถุประสงค์	เป้าหมาย (ผลผลิตของ โครงการ)	งบประมาณ					ตัวชี้วัด (KPI)	ผลที่คาดว่าจะ ได้รับ	หน่วยงาน รับผิดชอบหลัก
				๒๕๖๖ (บาท)	๒๕๖๗ (บาท)	๒๕๖๘ (บาท)	๒๕๖๙ (บาท)	๒๕๗๐ (บาท)			
๑	โครงการส่งเสริมอาชีพผู้สูงอายุ	เพื่อพัฒนาศักยภาพในการประกอบอาชีพ พร้อมทั้งสร้างผู้ประกอบการที่ส่งเสริมเศรษฐกิจชุมชนในพื้นที่	จำนวนผู้ที่เข้าร่วมโครงการ ๒๐ คน	๒๐,๐๐๐	๒๐,๐๐๐	๒๐,๐๐๐	๒๐,๐๐๐	๒๐,๐๐๐	ร้อยละจำนวนผู้เข้าร่วมโครงการ	ผู้สูงอายุที่เข้าร่วมโครงการมีรายได้ต่อคนต่อปี เพิ่มขึ้น พร้อมทั้งเศรษฐกิจชุมชนมีการขยายตัว	สำนักปลัด
๒	อบรม พัฒนาศักยภาพศึกษาดูงานกลุ่มอาชีพ กลุ่มแม่บ้าน กลุ่มสตรี กลุ่มเกษตรกร และกลุ่มเยาวชน ม.๑-ม.๘	เพื่อส่งเสริมการพัฒนาศักยภาพคนตลอดช่วงชีวิต ให้มีทักษะความรู้ ในการวางแผนชีวิตที่เหมาะสม	จำนวนผู้ที่เข้าร่วมโครงการ ๔๐ คน	๗๐,๐๐๐	๗๐,๐๐๐	๗๐,๐๐๐	๗๐,๐๐๐	๗๐,๐๐๐	ร้อยละจำนวนผู้เข้าร่วมโครงการ	ผู้เข้าร่วมโครงการมีทักษะความรู้ที่มากขึ้น สามารถมีคุณภาพชีวิตที่ดีขึ้น	สำนักปลัด
๓	โครงการทัศนศึกษาดูงานเพื่อพัฒนาทักษะผู้นำกลุ่มสตรี	เพื่อส่งเสริมการพัฒนาศักยภาพคนตลอดช่วงชีวิต ให้มีทักษะความรู้ ในการวางแผนชีวิตที่เหมาะสม	จำนวนผู้ที่เข้าร่วมโครงการ ๔๐ คน	๘๐,๐๐๐	๘๐,๐๐๐	๘๐,๐๐๐	๘๐,๐๐๐	๘๐,๐๐๐	ร้อยละจำนวนผู้เข้าร่วมโครงการ	กลุ่มสตรี มีทักษะผู้นำในชีวิตมากขึ้น สามารถส่งต่อให้กับคนรอบตัวเพื่อสร้างสังคมที่เข้มแข็ง	สำนักปลัด

รายละเอียดโครงการพัฒนา
แผนพัฒนาท้องถิ่น (พ.ศ.๒๕๖๖-๒๕๗๐)
องค์การบริหารส่วนตำบลบาเจาะ อำเภอบาเจาะ จังหวัดนราธิวาส

ยุทธศาสตร์ที่ ๒: ลดความเหลื่อมล้ำ พัฒนาและเสริมสร้างคุณภาพชีวิตประชาชนบนพื้นฐานหลักปรัชญาของเศรษฐกิจพอเพียง

ยุทธศาสตร์การพัฒนาขององค์การปกครองส่วนท้องถิ่นในเขตจังหวัดที่ ๒ ด้านงานส่งเสริมคุณภาพชีวิต

๒. ยุทธศาสตร์การพัฒนาด้าน ด้านงานส่งเสริมคุณภาพชีวิต

๒.๓ แผนงานเสริมสร้างความเข้มแข็งของชุมชน

ที่	โครงการ	วัตถุประสงค์	เป้าหมาย (ผลผลิตของ โครงการ)	งบประมาณ					ตัวชี้วัด (KPI)	ผลที่คาดว่าจะได้รับ	หน่วยงาน รับผิดชอบหลัก
				๒๕๖๖ (บาท)	๒๕๖๗ (บาท)	๒๕๖๘ (บาท)	๒๕๖๙ (บาท)	๒๕๗๐ (บาท)			
๔	โครงการชุมชนสานใจ ห่วงใยผู้สูงอายุ และผู้ พิการ	เพื่อเสริมสร้างสุขภาวะและ สภาพแวดล้อมที่ดีเอื้อต่อการ พัฒนาผู้สูงอายุ ผู้พิการ และ คนในพื้นที่	จำนวนผู้ ที่เข้าร่วมโครงการ ๒๐๐ คน	๔๐,๐๐๐	๔๐,๐๐๐	๔๐,๐๐๐	๔๐,๐๐๐	๔๐,๐๐๐	จำนวนผู้ยากไร้ที่ได้ รับความช่วยเหลือ	ผู้สูงอายุ ผู้พิการ และ ประชาชนในพื้นที่มีสุข ภาวะที่ดีขึ้น	สำนักปลัด
๕	โครงการจ้างนักเรียน/ นักศึกษาฝึกงาน เพื่อ ปฏิบัติหน้าที่ใน หน่วยงาน	เพื่อเสริมสร้างทักษะด้าน อาชีพและสร้างรายได้ให้คนใน พื้นที่	จำนวนผู้ ที่เข้าร่วมโครงการ ๕-๑๐ คน	๔๐,๐๐๐	๔๐,๐๐๐	๔๐,๐๐๐	๔๐,๐๐๐	๔๐,๐๐๐	จำนวนผู้เข้าร่วม โครงการ	นักเรียน นักศึกษา ฝึกงาน ในพื้นที่ได้รับ การฝึกทักษะและเพิ่ม รายได้	สำนักปลัด

รายละเอียดโครงการพัฒนา
 แผนพัฒนาท้องถิ่น (พ.ศ.๒๕๖๖-๒๕๗๐)
 องค์การบริหารส่วนตำบลบาเจาะ อำเภอบาเจาะ จังหวัดนราธิวาส

ยุทธศาสตร์ที่ ๒: ลดความเหลื่อมล้ำ พัฒนาและเสริมสร้างคุณภาพชีวิตประชาชนบนพื้นฐานหลักปรัชญาของเศรษฐกิจพอเพียง

ยุทธศาสตร์การพัฒนาขององค์กรปกครองส่วนท้องถิ่นในเขตจังหวัดที่ ๒ ด้านงานส่งเสริมคุณภาพชีวิต

๒. ยุทธศาสตร์การพัฒนาด้าน ด้านงานส่งเสริมคุณภาพชีวิต

๒.๓ แผนงานเสริมสร้างความเข้มแข็งของชุมชน

ที่	โครงการ	วัตถุประสงค์	เป้าหมาย (ผลผลิตของ โครงการ)	งบประมาณ					ตัวชี้วัด (KPI)	ผลที่คาดว่าจะ ได้รับ	หน่วยงาน รับผิดชอบหลัก
				๒๕๖๖ (บาท)	๒๕๖๗ (บาท)	๒๕๖๘ (บาท)	๒๕๖๙ (บาท)	๒๕๗๐ (บาท)			
๖	โครงการเยี่ยมบ้าน เยี่ยมใจ ห่วงใย คนพิการ	เพื่อเสริมสร้างสภาวะและ สภาพแวดล้อมที่ดีเอื้อต่อ การพัฒนา ผู้พิการ และคน ในพื้นที่	จำนวน ๑๒๐ คน	๓๐,๐๐๐	๓๐,๐๐๐	๓๐,๐๐๐	๓๐,๐๐๐	๓๐,๐๐๐	จำนวนกลุ่มที่ ได้รับความ ช่วยเหลือ	คนชรา/ผู้ยากไร้ ในพื้นที่ ได้รับการดูแล ไม่ถูกทอดทิ้ง เป็นลักษณะสังคมที่ดี	สำนักปลัด
๗	โครงการเตรียมความพร้อม ผู้สูงอายุผู้สูงอายุ	เพื่อเสริมสร้างพลังทาง สังคมเพื่อเตรียมรองรับ สังคมสูงวัย และส่งเสริม ศักยภาพคนตลอดช่วงชีวิต	จำนวนผู้เข้าร่วม โครงการ ๕๐ คน	๒๐,๐๐๐	๒๐,๐๐๐	๒๐,๐๐๐	๒๐,๐๐๐	๒๐,๐๐๐	จำนวนผู้เข้าร่วม โครงการที่ได้รับ การเตรียมการ เข้าสู่ผู้สูงอายุ	ผู้เข้าร่วมโครงการมีการ เตรียมความพร้อมเข้าสู่ผู้ สูงอายุ อย่างมีศักยภาพ ไม่มี ผลกระทบในเชิงลบตามมา	สำนักปลัด

รายละเอียดโครงการพัฒนา
แผนพัฒนาท้องถิ่น (พ.ศ.๒๕๖๖-๒๕๗๐)
องค์การบริหารส่วนตำบลบาเจาะ อำเภอบาเจาะ จังหวัดนราธิวาส

ยุทธศาสตร์ที่ ๒: ลดความเหลื่อมล้ำ พัฒนาและเสริมสร้างคุณภาพชีวิตประชาชนบนพื้นฐานหลักปรัชญาของเศรษฐกิจพอเพียง

ยุทธศาสตร์การพัฒนาขององค์กรปกครองส่วนท้องถิ่นในเขตจังหวัดที่ ๒ ด้านงานส่งเสริมคุณภาพชีวิต

๒. ยุทธศาสตร์การพัฒนาด้าน ด้านงานส่งเสริมคุณภาพชีวิต

๒.๓ แผนงานเสริมสร้างความเข้มแข็งของชุมชน

ที่	โครงการ	วัตถุประสงค์	เป้าหมาย (ผลผลิตของ โครงการ)	งบประมาณ					ตัวชี้วัด (KPI)	ผลที่คาดว่าจะ ได้รับ	หน่วยงาน รับผิดชอบหลัก
				๒๕๖๖ (บาท)	๒๕๖๗ (บาท)	๒๕๖๘ (บาท)	๒๕๖๙ (บาท)	๒๕๗๐ (บาท)			
๘	โครงการฝึกอบรม สัมมนาเพื่อเพิ่ม ศักยภาพผู้สูงอายุ	เพื่อเสริมสร้างพลังทางสังคม เพื่อเตรียมรองรับสังคมสูงวัย และส่งเสริมศักยภาพคน ตลอดช่วงชีวิต	จำนวนผู้เข้าร่วม โครงการ ๔๐ คน	๓๐,๐๐๐	๓๐,๐๐๐	๓๐,๐๐๐	๓๐,๐๐๐	๓๐,๐๐๐	ร้อยละจำนวน ผู้เข้าร่วม โครงการ	ผู้สูงอายุที่รับการ อบรมสัมมนา มี ทักษะ ความรู้ ในการ วางแผนชีวิต	สำนักปลัด
๙	โครงการทัศนศึกษาดู งานแกนนำเยาวชน สร้างจิตสำนึก รักบ้าน เกิด	เพื่อปลูกฝังค่านิยมและ วัฒนธรรมที่ดีให้แก่เยาวชน ในพื้นที่	๑ โครงการ	๖๐,๐๐๐ อบต.	๖๐,๐๐๐ อบต.	๖๐,๐๐๐ อบต.	๖๐,๐๐๐ อบต.	๖๐,๐๐๐ อบต.	จำนวนเยาวชน ที่เข้าร่วม โครงการ	เยาวชนในพื้นที่ หลัง เรียนจบหรือเข้าสู่วัย ทำงาน มีการกลับมา สร้างงานสร้างรายได้ ในพื้นที่	สำนักปลัด

รายละเอียดโครงการพัฒนา
แผนพัฒนาท้องถิ่น (พ.ศ.๒๕๖๖-๒๕๗๐)

องค์การบริหารส่วนตำบลบาเจาะ อำเภอบาเจาะ จังหวัดนราธิวาส

ยุทธศาสตร์ที่ ๒: ลดความเหลื่อมล้ำ พัฒนาและเสริมสร้างคุณภาพชีวิตประชาชนบนพื้นฐานหลักปรัชญาของเศรษฐกิจพอเพียง

ยุทธศาสตร์การพัฒนาขององค์กรปกครองส่วนท้องถิ่นในเขตจังหวัดที่ ๒ ด้านงานส่งเสริมคุณภาพชีวิต

๒. ยุทธศาสตร์การพัฒนาด้าน ด้านงานส่งเสริมคุณภาพชีวิต

๒.๓ แผนงานเสริมสร้างความเข้มแข็งของชุมชน

ที่	โครงการ	วัตถุประสงค์	เป้าหมาย (ผลผลิตของ โครงการ)	งบประมาณ					ตัวชี้วัด (KPI)	ผลที่คาดว่าจะได้รับ	หน่วยงาน รับผิดชอบหลัก
				๒๕๖๖ (บาท)	๒๕๖๗ (บาท)	๒๕๖๘ (บาท)	๒๕๖๙ (บาท)	๒๕๗๐ (บาท)			
๑๐	การป้องกันและแก้ไข ปัญหาการตั้งครรภ์ก่อนวัย อันควร	เพื่อพัฒนาศักยภาพเด็กและ เยาวชน ให้มีทักษะและความรู้ ในการป้องกันการตั้งครรภ์ ก่อนวัยอันควรพร้อมวางแผน ชีวิตที่เหมาะสมในแต่ละช่วงวัย	จำนวนผู้เข้าร่วม โครงการ ๖๐ คน	๒๐,๐๐๐	๒๐,๐๐๐	๒๐,๐๐๐	๒๐,๐๐๐	๒๐,๐๐๐	ร้อยละของ จำนวนเด็กและ เยาวชนที่เข้าร่วม โครงการ	เด็กและเยาวชนมี ความรู้และทักษะชีวิต ในการป้องกันการ ตั้งครรภ์ ก่อนวัยอัน ควร	สำนักปลัด
๑๑	โครงการสานสัมพันธ์ สายใยรัก สร้างครอบครัว อบอุ่น ชุมชนเข้มแข็ง	เพื่อเสริมสร้างให้ประชาชนใน พื้นที่มีสุขภาวะที่ดีทั้งกาย ใจ สติปัญญา และสังคม เป็น สังคมที่อยู่ร่วมกันอย่างแบ่งปัน ไม่ทอดทิ้งกัน เป็นสังคมที่มี ความสุข	จำนวนผู้เข้าร่วม โครงการ ๑๐๐ คน	๓๐,๐๐๐	๓๐,๐๐๐	๓๐,๐๐๐	๓๐,๐๐๐	๓๐,๐๐๐	ร้อยละของ จำนวนประชาชน ที่เข้าร่วมโครงการ	สภาพแวดล้อมของ ชุมชนในพื้นที่มี ความสุขมากขึ้น พร้อมทั้งปัญหาต่าง ทางสังคมที่ลดลง อย่างมีนัยสำคัญ	สำนักปลัด

รายละเอียดโครงการพัฒนา
แผนพัฒนาท้องถิ่น (พ.ศ.๒๕๖๖-๒๕๗๐)

องค์การบริหารส่วนตำบลบาเจาะ อำเภอบาเจาะ จังหวัดนราธิวาส

ยุทธศาสตร์ที่ ๒: ลดความเหลื่อมล้ำ พัฒนาและเสริมสร้างคุณภาพชีวิตประชาชนบนพื้นฐานหลักปรัชญาของเศรษฐกิจพอเพียง

ยุทธศาสตร์การพัฒนาขององค์กรปกครองส่วนท้องถิ่นในเขตจังหวัดที่ ๒ ด้านงานส่งเสริมคุณภาพชีวิต

๒. ยุทธศาสตร์พัฒนาด้าน ด้านงานส่งเสริมคุณภาพชีวิต

๒.๓ แผนงานเสริมสร้างความเข้มแข็งของชุมชน

ที่	โครงการ	วัตถุประสงค์	เป้าหมาย (ผลผลิตของ โครงการ)	งบประมาณ					ตัวชี้วัด (KPI)	ผลที่คาดว่าจะได้รับ	หน่วยงาน รับผิดชอบหลัก
				๒๕๖๖ (บาท)	๒๕๖๗ (บาท)	๒๕๖๘ (บาท)	๒๕๖๙ (บาท)	๒๕๗๐ (บาท)			
๑๐	โครงการเพิ่มประสิทธิภาพให้ความรู้สิทธิและกฎหมายเกี่ยวกับสตรีและครอบครัวตำบลบาเจาะ	เพื่อเพิ่มความรู้ความเข้าใจในกฎหมายที่เกี่ยวกับสตรีและครอบครัว	จำนวนผู้เข้าร่วมโครงการ ๔๐ คน	๑๐,๐๐๐	๑๐,๐๐๐	๑๐,๐๐๐	๑๐,๐๐๐	๑๐,๐๐๐	จำนวนประชาชนที่มีความรู้เพิ่มขึ้น	ผู้เข้าร่วมโครงการมีความรู้และทักษะในการแก้ปัญหาและดำรงชีวิตตามกฎหมายที่ถูกต้อง	สำนักปลัด
๑๑	โครงการอบรมค่ายเยาวชนต้นแบบต้านภัยยาเสพติด	เพื่อป้องกันและแก้ไขปัญหายาเสพติดผ่านกลุ่มเด็กและเยาวชนในพื้นที่	จำนวนผู้เข้าร่วมโครงการ ๕๐ คน	๑๐๐,๐๐๐	๑๐๐,๐๐๐	๑๐๐,๐๐๐	๑๐๐,๐๐๐	๑๐๐,๐๐๐	จำนวนผู้เข้าอบรมที่มีความรู้เพิ่มขึ้น	อัตราการติดยาเสพติดของเยาวชนในพื้นที่ลดลง	สำนักปลัด

รายละเอียดโครงการพัฒนา
 แผนพัฒนาท้องถิ่น (พ.ศ.๒๕๖๖-๒๕๗๐)
 องค์การบริหารส่วนตำบลบาเจาะ อำเภอบาเจาะ จังหวัดนราธิวาส

ยุทธศาสตร์ที่ ๒: ลดความเหลื่อมล้ำ พัฒนาและเสริมสร้างคุณภาพชีวิตประชาชนบนพื้นฐานหลักปรัชญาของเศรษฐกิจพอเพียง

ยุทธศาสตร์การพัฒนาขององค์กรปกครองส่วนท้องถิ่นในเขตจังหวัดที่ ๒ ด้านงานส่งเสริมคุณภาพชีวิต

๒. ยุทธศาสตร์การพัฒนาด้าน ด้านงานส่งเสริมคุณภาพชีวิต

๒.๓ แผนงานเสริมสร้างความเข้มแข็งของชุมชน

ที่	โครงการ	วัตถุประสงค์	เป้าหมาย (ผลผลิตของ โครงการ)	งบประมาณ					ตัวชี้วัด (KPI)	ผลที่คาดว่าจะได้รับ	หน่วยงาน รับผิดชอบหลัก
				๒๕๖๖ (บาท)	๒๕๖๗ (บาท)	๒๕๖๘ (บาท)	๒๕๖๙ (บาท)	๒๕๗๐ (บาท)			
๑๒	โครงการส่งเสริมอาชีพ กลุ่มสตรี	เพื่อเป็นการพัฒนา ศักยภาพคน ให้สามารถ สร้างงาน สร้างรายได้ สามารถพึ่งพาตนเองได้ อย่างยั่งยืน	จำนวนผู้เข้าร่วม โครงการ ๔๐ คน	๔๐,๐๐๐	๔๐,๐๐๐	๔๐,๐๐๐	๔๐,๐๐๐	๔๐,๐๐๐	จำนวน ผู้เข้าร่วม โครงการ	กลุ่มสตรีในพื้นที่ มี ทักษะแรงงานมากขึ้น สามารถเพิ่มรายได้ ให้แก่ตนเองและ ครอบครัว ส่งเสริม การขยายตัวของ เศรษฐกิจในพื้นที่	สำนักปลัด
รวม ๑๒ โครงการ				๕๙๐,๐๐๐	๕๙๐,๐๐๐	๕๙๐,๐๐๐	๕๙๐,๐๐๐	๕๙๐,๐๐๐			

รายละเอียดโครงการพัฒนา
แผนพัฒนาท้องถิ่น (พ.ศ.๒๕๖๖-๒๕๗๐)
องค์การบริหารส่วนตำบลบาเจาะ อำเภอบาเจาะ จังหวัดนราธิวาส

ยุทธศาสตร์ที่ ๔ :เสริมสร้างสันติสุขและความมั่นคงภายในพื้นที่แบบมี ส่วนร่วม อย่างเข้าใจ เข้าถึงและพัฒนา

ยุทธศาสตร์การพัฒนาขององค์กรปกครองส่วนท้องถิ่นในเขตจังหวัดที่ ๓ ด้านการจัดระเบียบชุมชน สังคมและการรักษาความสงบเรียบร้อย

๓. ยุทธศาสตร์การพัฒนาด้านการจัดระเบียบชุมชนสังคม และการรักษาความสงบเรียบร้อย

๓.๑ แผนงานบริหารงานทั่วไป

ที่	โครงการ	วัตถุประสงค์	เป้าหมาย (ผลผลิตของ โครงการ)	งบประมาณ					ตัวชี้วัด (KPI)	ผลที่คาดว่าจะได้รับ	หน่วยงาน รับผิดชอบหลัก
				๒๕๖๖ (บาท)	๒๕๖๗ (บาท)	๒๕๖๘ (บาท)	๒๕๖๙ (บาท)	๒๕๗๐ (บาท)			
๑	เลือกตั้งขององค์การบริหารส่วนตำบลบาเจาะ	เพื่อรองรับการเลือกตั้งระดับท้องถิ่นตามรัฐธรรมนูญ ซึ่งว่าด้วยการปกครองแบบประชาธิปไตยอันมีพระมหากษัตริย์ทรงเป็นประมุข	ประชาชนในพื้นที่ ๖ หมู่บ้าน	๖๐๐,๐๐๐	๖๐๐,๐๐๐	๖๐๐,๐๐๐	๖๐๐,๐๐๐	๖๐๐,๐๐๐	จำนวนของผู้มาใช้สิทธิเลือกตั้งในพื้นที่ มากกว่าร้อยละ ๖๐	ประชาชนมีส่วนร่วมในการส่งเสริมการปกครองตามระบอบประชาธิปไตยอันมีพระมหากษัตริย์ทรงเป็นประมุข	สำนักปลัด
๒	โครงการตั้งจุดตรวจบริการประชาชนช่วงเทศกาลต่างๆ	เพื่อพัฒนากลไกในการเสริมสร้างความปลอดภัยให้แก่ประชาชน โดยมีการบูรณาการกับส่วนราชการอื่นๆ เช่น ตำรวจ ทหาร กรมการปกครอง ฯ เพื่อการบริการประชาชนที่มีประสิทธิภาพ	จำนวน ๑ ครั้ง/ปี	๓๕,๐๐๐	๓๕,๐๐๐	๓๕,๐๐๐	๓๕,๐๐๐	๓๕,๐๐๐	อัตราอุบัติเหตุและความสูญเสียที่ลดลงอย่างมีนัยสำคัญ	ประชาชนได้รับการป้องกัน แก้ไขอุบัติเหตุในช่วงเทศกาลอย่าง เป็นระบบ	สำนักปลัด

รายละเอียดโครงการพัฒนา
แผนพัฒนาท้องถิ่น (พ.ศ.๒๕๖๖-๒๕๗๐)
องค์การบริหารส่วนตำบลบาเจาะ อำเภอบาเจาะ จังหวัดนราธิวาส

ยุทธศาสตร์ที่ ๔ :เสริมสร้างสันติสุขและความมั่นคงภายในพื้นที่แบบมี ส่วนร่วม อย่างเข้าใจ เข้าถึงและพัฒนา

ยุทธศาสตร์การพัฒนาขององค์กรปกครองส่วนท้องถิ่นในเขตจังหวัดที่ ๓ ด้านการจัดระเบียบชุมชน สังคมและการรักษาความสงบเรียบร้อย

๓. ยุทธศาสตร์การพัฒนาด้านการจัดระเบียบชุมชนสังคม และการรักษาความสงบเรียบร้อย

๓.๑ แผนงานบริหารงานทั่วไป

ที่	โครงการ	วัตถุประสงค์	เป้าหมาย (ผลผลิตของ โครงการ)	งบประมาณ					ตัวชี้วัด (KPI)	ผลที่คาดว่าจะ ได้รับ	หน่วยงาน รับผิดชอบหลัก
				๒๕๖๖ (บาท)	๒๕๖๗ (บาท)	๒๕๖๘ (บาท)	๒๕๖๙ (บาท)	๒๕๗๐ (บาท)			
๓	โครงการพัฒนาหมู่บ้าน เนื่องในวโรกาสวันเฉลิม ๖ มิถุนายน, ๒๘ กรกฎาคม ๕ ธันวาคม และ ๑๒ สิงหาคม	เพื่อส่งเสริมให้ประชาชน ในพื้นที่มีความจงรักภักดี ต่อสถาบันสำคัญของชาติ	จำนวน ๒ ครั้ง/ปี	๔๐,๐๐๐	๔๐,๐๐๐	๔๐,๐๐๐	๔๐,๐๐๐	๔๐,๐๐๐	จำนวน ประชาชนใน พื้นที่ที่เข้าร่วม กิจกรรม	ประชาชนในพื้นที่ มีความ เข้าใจ เข้าถึงและ จงรักภักดีต่อสถาบัน สำคัญของชาติ	สำนักปลัด
รวม ๓ โครงการ				๖๗๕,๐๐๐	๖๗๕,๐๐๐	๖๗๕,๐๐๐	๖๗๕,๐๐๐	๖๗๕,๐๐๐			

รายละเอียดโครงการพัฒนา
แผนพัฒนาท้องถิ่น (พ.ศ.๒๕๖๖-๒๕๗๐)

องค์การบริหารส่วนตำบลบาเจาะ อำเภอบาเจาะ จังหวัดนราธิวาส

ยุทธศาสตร์ที่ ๔ :เสริมสร้างสันติสุขและความมั่นคงภายในพื้นที่แบบมี ส่วนร่วม อย่างเข้าใจ เข้าถึงและพัฒนา

ยุทธศาสตร์การพัฒนาขององค์กรปกครองส่วนท้องถิ่นในเขตจังหวัดที่ ๓ ด้านการจัดระเบียบชุมชน สังคมและการรักษาความสงบเรียบร้อย

๓. ยุทธศาสตร์การพัฒนาด้านการจัดระเบียบชุมชนสังคม และการรักษาความสงบเรียบร้อย

๓.๒ แผนงานรักษาความสงบภายใน

ที่	โครงการ	วัตถุประสงค์	เป้าหมาย (ผลผลิตของ โครงการ)	งบประมาณ					ตัวชี้วัด (KPI)	ผลที่คาดว่าจะ ได้รับ	หน่วยงาน รับผิดชอบหลัก
				๒๕๖๖ (บาท)	๒๕๖๗ (บาท)	๒๕๖๘ (บาท)	๒๕๖๙ (บาท)	๒๕๗๐ (บาท)			
๑	ฝึกอบรมอาสาสมัคร ป้องกันภัยฝ่ายพลเรือน (อปพร)	เพื่อสร้างกลไกในการป้องกัน ภัยอย่างเป็นระบบและมี ประสิทธิภาพ	จัดฝึกอบรม จำนวน ๑ ครั้ง/ปี	๒๐๐,๐๐๐	๒๐๐,๐๐๐	๒๐๐,๐๐๐	๒๐๐,๐๐๐	๒๐๐,๐๐๐	จำนวนผู้เข้า ฝึกอบรม	อาสาสมัครป้องกันภัยฝ่าย พลเรือนมีประสิทธิภาพ และครบตามจำนวนที่ กำหนด	สำนักปลัด
๒	โครงการฝึกอบรมทบทวน ชุดปฏิบัติการจิตอาสาภัย พิบัติประจำองค์การ บริหารส่วนตำบลบาเจาะ	เพื่อสนับสนุนโครงการจิต อาสาพระราชทานในพื้นที่ให้ มีความเข้มแข็ง มีทักษะ ความรู้ความชำนาญในการ รับมือกับภัยพิบัติ	จัดฝึกอบรม จำนวน ๑ ครั้ง/ปี	๒๐๐,๐๐๐	๒๐๐,๐๐๐	๒๐๐,๐๐๐	๒๐๐,๐๐๐	๒๐๐,๐๐๐	จำนวนผู้เข้า ฝึกอบรม	ชุดปฏิบัติการจิตอาสาภัย พิบัติมีความรู้ ความสามารถในการ รับมือกับภัยพิบัติมาก ยิ่งขึ้น	สำนักปลัด

รายละเอียดโครงการพัฒนา
แผนพัฒนาท้องถิ่น (พ.ศ.๒๕๖๖-๒๕๗๐)

องค์การบริหารส่วนตำบลบาเจาะ อำเภอบาเจาะ จังหวัดนราธิวาส

ยุทธศาสตร์ที่ ๔ :เสริมสร้างสันติสุขและความมั่นคงภายในพื้นที่แบบมี ส่วนร่วม อย่างเข้าใจ เข้าถึงและพัฒนา

ยุทธศาสตร์การพัฒนาขององค์กรปกครองส่วนท้องถิ่นในเขตจังหวัดที่ ๓ ด้านการจัดระเบียบชุมชน สังคมและการรักษาความสงบเรียบร้อย

๓. ยุทธศาสตร์การพัฒนาด้านการจัดระเบียบชุมชนสังคม และการรักษาความสงบเรียบร้อย

๓.๒ แผนงานรักษาความสงบภายใน

ที่	โครงการ	วัตถุประสงค์	เป้าหมาย (ผลผลิตของ โครงการ)	งบประมาณ					ตัวชี้วัด (KPI)	ผลที่คาดว่าจะได้รับ	หน่วยงาน รับผิดชอบหลัก
				๒๕๖๖ (บาท)	๒๕๖๗ (บาท)	๒๕๖๘ (บาท)	๒๕๖๙ (บาท)	๒๕๗๐ (บาท)			
๓	โครงการรณรงค์ป้องกันอุบัติเหตุทางถนน	เพื่อป้องกันการเกิดอุบัติเหตุทางถนนในพื้นที่	จัดฝึกอบรม จำนวน ๑ ครั้ง/ปี	๒๐,๐๐๐	๒๐,๐๐๐	๒๐,๐๐๐	๒๐,๐๐๐	๒๐,๐๐๐	จำนวนผู้เข้าฝึกอบรมและอัตราการเกิดอุบัติเหตุทางถนนลดลง	ประชาชนมีความตระหนักถึงการป้องกันอุบัติเหตุทางถนนมากขึ้น	สำนักปลัด
๔	อุดหนุนโครงการศูนย์ปฏิบัติการร่วมในการช่วยเหลือประชาชนขององค์กรปกครองส่วนท้องถิ่น	เพื่อเป็นศูนย์กลางในการประสานงานให้คำปรึกษาแนะนำและให้ความช่วยเหลือประชาชน	จัดตั้งศูนย์ปฏิบัติการร่วมในการให้ความช่วยเหลือประชาชน	๓๐,๐๐๐	๓๐,๐๐๐	๓๐,๐๐๐	๓๐,๐๐๐	๓๐,๐๐๐	จำนวนประชาชนที่ได้รับการช่วยเหลือ	ประชาชนได้มีสถานที่กลางในการอำนวยความสะดวกให้กับประชาชนในด้านการให้ความช่วยเหลือด้านต่าง ๆ	สำนักปลัด
รวม ๔ โครงการ				๕๕๐,๐๐๐	๕๕๐,๐๐๐	๕๕๐,๐๐๐	๕๕๐,๐๐๐	๕๕๐,๐๐๐			

รายละเอียดโครงการพัฒนา
แผนพัฒนาท้องถิ่น (พ.ศ.๒๕๖๖-๒๕๗๐)

องค์การบริหารส่วนตำบลบาเจาะ อำเภอบาเจาะ จังหวัดนราธิวาส

ยุทธศาสตร์ที่ ๔ :เสริมสร้างสันติสุขและความมั่นคงภายในพื้นที่แบบมี ส่วนร่วม อย่างเข้าใจ เข้าถึงและพัฒนา

ยุทธศาสตร์การพัฒนาขององค์กรปกครองส่วนท้องถิ่นในเขตจังหวัดที่ ๓ ด้านการจัดระเบียบชุมชน สังคมและการรักษาความสงบเรียบร้อย

๓. ยุทธศาสตร์พัฒนาด้านการจัดระเบียบชุมชนสังคม และการรักษาความสงบเรียบร้อย

๓.๓ แผนงานสังคมสงเคราะห์

ที่	โครงการ	วัตถุประสงค์	เป้าหมาย (ผลผลิตของ โครงการ)	งบประมาณ					ตัวชี้วัด (KPI)	ผลที่คาดว่าจะ ได้รับ	หน่วยงาน รับผิดชอบหลัก
				๒๕๖๖ (บาท)	๒๕๖๗ (บาท)	๒๕๖๘ (บาท)	๒๕๖๙ (บาท)	๒๕๗๐ (บาท)			
๑	โครงการช่วยเหลือและบรรเทาความเดือดร้อนสำหรับผู้ประสบสาธารณภัย	เพื่อช่วยเหลือผู้ที่ได้รับความเดือดร้อน และเป็นการพัฒนากลไกรองรับสาธารณภัยที่เป็นระบบและมีประสิทธิภาพมากขึ้น	จำนวนผู้ที่ได้รับผลกระทบจากสาธารณภัย	๒๐๐,๐๐๐ อปต.	๒๐๐,๐๐๐ อปต.	๒๐๐,๐๐๐ อปต.	๒๐๐,๐๐๐ อปต.	๒๐๐,๐๐๐ อปต.	จำนวนประชาชนที่ได้รับการช่วยเหลือ	สามารถช่วยเหลือผู้ประสบภัยได้ทันทั่วถึง และเป็นระบบมากขึ้น และมีระบบรองรับที่มีประสิทธิภาพ	สำนักปลัด
๒	โครงการพัฒนาคุณภาพชีวิต ผู้สูงอายุ ผู้พิการ และผู้ด้อยโอกาส	เพื่อเสริมสร้างสุขภาพและสภาพแวดล้อมที่ดีเอื้อต่อการพัฒนาผู้สูงอายุ ผู้พิการ ผู้ด้อยโอกาส	จำนวนผู้เข้าร่วมโครงการ ๒๐ คน	๓๐,๐๐๐	๓๐,๐๐๐	๓๐,๐๐๐	๓๐,๐๐๐	๓๐,๐๐๐	จำนวนผู้ที่ได้รับความช่วยเหลือและเข้าร่วมโครงการ	ประชาชนในพื้นที่มีศักยภาพในการดำเนินชีวิตและสุขภาพที่ดี นำไปสู่การพัฒนาประเทศในอนาคต	สำนักปลัด

รายละเอียดโครงการพัฒนา
แผนพัฒนาท้องถิ่น (พ.ศ.๒๕๖๖-๒๕๗๐)

องค์การบริหารส่วนตำบลบาเจาะ อำเภอบาเจาะ จังหวัดนราธิวาส

ยุทธศาสตร์ที่ ๔ :เสริมสร้างสันติสุขและความมั่นคงภายในพื้นที่แบบมี ส่วนร่วม อย่างเข้าใจ เข้าถึงและพัฒนา

ยุทธศาสตร์การพัฒนาขององค์กรปกครองส่วนท้องถิ่นในเขตจังหวัดที่ ๓ ด้านการจัดระเบียบชุมชน สังคมและการรักษาความสงบเรียบร้อย

๓. ยุทธศาสตร์การพัฒนาด้านการจัดระเบียบชุมชนสังคม และการรักษาความสงบเรียบร้อย

๓.๓ แผนงานสังคมสงเคราะห์

ที่	โครงการ	วัตถุประสงค์	เป้าหมาย (ผลผลิตของ โครงการ)	งบประมาณ					ตัวชี้วัด (KPI)	ผลที่คาดว่าจะ ได้รับ	หน่วยงาน รับผิดชอบหลัก
				๒๕๖๖ (บาท)	๒๕๖๗ (บาท)	๒๕๖๘ (บาท)	๒๕๖๙ (บาท)	๒๕๗๐ (บาท)			
๓	โครงการอบรมคุณธรรม และจริยธรรมเด็กด้อย โอกาสตำบลบาเจาะ	เพื่อเสริมสร้าง สภาพแวดล้อมทางสังคม ที่ดี มีคุณธรรม จริยธรรม ให้แก่คนทุกกลุ่มในพื้นที่	จำนวนผู้เข้าร่วม โครงการ ๒๐๐ คน	๕๐,๐๐๐	๕๐,๐๐๐	๕๐,๐๐๐	๕๐,๐๐๐	๕๐,๐๐๐	จำนวนเด็กที่ได้รับ การเข้าอบรม	เด็กด้อยโอกาสและ ประชาชนที่เกี่ยวข้อง ในพื้นที่ มีคุณธรรม จริยธรรม ทำให้สังคม ในพื้นที่ดีขึ้น	สำนักปลัด
	รวม ๓ โครงการ			๒๘๐,๐๐๐	๒๘๐,๐๐๐	๒๘๐,๐๐๐	๒๘๐,๐๐๐	๒๘๐,๐๐๐			

รายละเอียดโครงการพัฒนา
แผนพัฒนาท้องถิ่น (พ.ศ.๒๕๖๖-๒๕๗๐)

องค์การบริหารส่วนตำบลบาเจาะ อำเภอบาเจาะ จังหวัดนราธิวาส

ยุทธศาสตร์ที่ ๔ :เสริมสร้างสันติสุขและความมั่นคงภายในพื้นที่แบบมี ส่วนร่วม อย่างเข้าใจ เข้าถึงและพัฒนา

ยุทธศาสตร์การพัฒนาขององค์ปกครองส่วนท้องถิ่นในเขตจังหวัดที่๓ ด้านการจัดระเบียบชุมชน สังคมและการรักษาความสงบเรียบร้อย

๓. ยุทธศาสตร์พัฒนาด้านการจัดระเบียบชุมชนสังคม และการรักษาความสงบเรียบร้อย

๓.๔ แผนงานสร้างความเข้มแข็งของชุมชน

ที่	โครงการ	วัตถุประสงค์	เป้าหมาย (ผลผลิตของ โครงการ)	งบประมาณ					ตัวชี้วัด (KPI)	ผลที่คาดว่าจะได้รับ	หน่วยงาน รับผิดชอบหลัก
				๒๕๖๖ (บาท)	๒๕๖๗ (บาท)	๒๕๖๘ (บาท)	๒๕๖๙ (บาท)	๒๕๗๐ (บาท)			
๑	โครงการเรียนรู้สิทธิและหน้าที่การปกครองตามระบอบประชาธิปไตย	เพื่อให้ความรู้ เข้าใจต่อระบอบประชาธิปไตยอันมีพระมหากษัตริย์ทรงเป็นประมุข และส่งเสริมการมีส่วนร่วมในทางการเมืองที่ถูกต้อง	จำนวนผู้เข้าร่วมโครงการ ๕๐ คน	๒๐,๐๐๐	๒๐,๐๐๐	๒๐,๐๐๐	๒๐,๐๐๐	๒๐,๐๐๐	จำนวนประชาชนที่เข้าร่วมโครงการ	ประชาชนมีความเข้าใจต่อระบอบประชาธิปไตยในทางที่ถูกมากขึ้น นำไปสู่การเมืองที่ดีในพื้นที่	สำนักปลัด
๒	โครงการทำดีเพื่อพ่อ	เพื่อให้ประชาชนได้ระลึกถึงพระมหากษัตริย์คุณของในหลวงรัชกาลที่ ๙ เพื่อเป็นแบบอย่างในการดำเนินชีวิต และสร้างสรรค์สังคมให้ดีขึ้น	จำนวนผู้เข้าร่วมโครงการ ๕๐ คน	๒๐,๐๐๐	๒๐,๐๐๐	๒๐,๐๐๐	๒๐,๐๐๐	๒๐,๐๐๐	จำนวนประชาชนเข้าร่วมกิจกรรม	ประชาชนได้ รำลึก ตระหนัก ถึงพระมหากษัตริย์คุณของในหลวงรัชกาลที่ ๙ และทำดีเพื่อสังคม	สำนักปลัด

รายละเอียดโครงการพัฒนา
แผนพัฒนาท้องถิ่น (พ.ศ.๒๕๖๖-๒๕๗๐)

องค์การบริหารส่วนตำบลบาเจาะ อำเภอบาเจาะ จังหวัดนราธิวาส

ยุทธศาสตร์ที่ ๔ :เสริมสร้างสันติสุขและความมั่นคงภายในพื้นที่แบบมี ส่วนร่วม อย่างเข้าใจ เข้าถึงและพัฒนา

ยุทธศาสตร์การพัฒนาขององค์การปกครองส่วนท้องถิ่นในเขตจังหวัดที่๓ ด้านการจัดระเบียบชุมชน สังคมและการรักษาความสงบเรียบร้อย

๓. ยุทธศาสตร์การพัฒนาด้านการจัดระเบียบชุมชนสังคม และการรักษาความสงบเรียบร้อย

๓.๔ แผนงานสร้างความเข้มแข็งของชุมชน

ที่	โครงการ	วัตถุประสงค์	เป้าหมาย (ผลผลิตของ โครงการ)	งบประมาณ					ตัวชี้วัด (KPI)	ผลที่คาดว่าจะ ได้รับ	หน่วยงาน รับผิดชอบหลัก
				๒๕๖๖ (บาท)	๒๕๖๗ (บาท)	๒๕๖๘ (บาท)	๒๕๖๙ (บาท)	๒๕๗๐ (บาท)			
๓	โครงการปกป้องสถาบัน สำคัญของชาติ	เพื่อส่งเสริมให้ประชาชนได้ ตระหนักถึง สถาบัน พระมหากษัตริย์ ชาติ ศาสนา อย่างเข้าใจและ เข้าถึง นำไปสู่การปฏิบัติ	จำนวนผู้เข้าร่วม โครงการ ๕๐ คน	๓๐,๐๐๐	๓๐,๐๐๐	๓๐,๐๐๐	๓๐,๐๐๐	๓๐,๐๐๐	จำนวนประชาชนที่ เข้าร่วมโครงการ	ประชาชนมีความเข้าใจที่ ถูกต้องต่อสถาบันของชาติ นำไปสู่การปฏิบัติที่ทำให้ สังคมดีขึ้น	สำนักปลัด
๔	โครงการเครือข่าย เยาวชนรัก ประชาธิปไตย	เพื่อให้ความรู้ เข้าใจต่อ ระบอบประชาธิปไตย อันมี พระมหากษัตริย์ทรงเป็น ประมุข และการมีส่วนร่วม ทาง การเมืองที่ถูกต้องแก่ เยาวชน	จำนวนผู้เข้าร่วม โครงการ ๕๐ คน	๑๐,๐๐๐	๑๐,๐๐๐	๑๐,๐๐๐	๑๐,๐๐๐	๑๐,๐๐๐	จำนวนเยาวชน ผู้เข้าร่วมโครงการ	เยาวชนในพื้นที่มีทัศนคติที่ ถูกต้อง ต่อระบอบ ประชาธิปไตย ส่งเสริม สภาวะทางสังคมที่ดีขึ้น	สำนักปลัด
	รวม ๔ โครงการ			๘๐,๐๐๐	๘๐,๐๐๐	๘๐,๐๐๐	๘๐,๐๐๐	๘๐,๐๐๐			

รายละเอียดโครงการพัฒนา
แผนพัฒนาท้องถิ่น (พ.ศ.๒๕๖๖-๒๕๗๐)

องค์การบริหารส่วนตำบลบาเจาะ อำเภอบาเจาะ จังหวัดนราธิวาส

ก.ยุทธศาสตร์จังหวัดนราธิวาสที่ ๑ : การเสริมสร้างความมั่นคงทางเศรษฐกิจ ส่งเสริมการค้า การลงทุนและการค้าชายแดน

ข.ยุทธศาสตร์การพัฒนาของขององค์กรปกครองส่วนท้องถิ่นในเขตจังหวัดที่ ๔ ด้านการวางแผน การส่งเสริมการลงทุนพาณิชย์กรรมและการท่องเที่ยว

๔. ยุทธศาสตร์การพัฒนาด้านการวางแผน การส่งเสริมการลงทุนพาณิชย์กรรมและท่องเที่ยว

๔.๑ แผนงานสร้างความเข้มแข็งของชุมชน

ที่	โครงการ	วัตถุประสงค์	เป้าหมาย (ผลผลิตของ โครงการ)	งบประมาณ					ตัวชี้วัด (KPI)	ผลที่คาดว่าจะ ได้รับ	หน่วยงาน รับผิดชอบหลัก
				๒๕๖๖ (บาท)	๒๕๖๗ (บาท)	๒๕๖๘ (บาท)	๒๕๖๙ (บาท)	๒๕๗๐ (บาท)			
๑	โครงการฝึกอบรมให้ความรู้ด้านลงทุน เพื่อรองรับประชาคมอาเซียน	เพื่อพัฒนาผู้ประกอบการที่มีทักษะและมีความสามารถในการแข่งขันที่มีอัตลักษณ์ ส่งเสริมการขยายตัวของเศรษฐกิจ	หมู่บ้านละ ๑ แห่ง	๗๐,๐๐๐	๗๐,๐๐๐	๗๐,๐๐๐	๗๐,๐๐๐	๗๐,๐๐๐	จำนวนผู้เข้าอบรมมีความรู้ความสามารถในการสร้างรายได้เพิ่มขึ้น	เศรษฐกิจในชุมชนมีการขยายตัว ประชาชนมีรายได้ต่อหัวเพิ่มขึ้นสามารถนำไปต่อยอดการพัฒนาในอนาคต	สำนักปลัด

รายละเอียดโครงการพัฒนา
แผนพัฒนาท้องถิ่น (พ.ศ.๒๕๖๖-๒๕๗๐)

องค์การบริหารส่วนตำบลบาเจาะ อำเภอบาเจาะ จังหวัดนราธิวาส

ก.ยุทธศาสตร์จังหวัดนราธิวาสที่ ๑ : การเสริมสร้างความมั่นคงทางเศรษฐกิจ ส่งเสริมการค้า การลงทุนและการค้าชายแดน

ข.ยุทธศาสตร์การพัฒนาของขององค์กรปกครองส่วนท้องถิ่นในเขตจังหวัดที่ ๔ด้านการวางแผน การส่งเสริมการลงทุนพาณิชย์ยกรรมและการท่องเที่ยว

๔. ยุทธศาสตร์การพัฒนาด้านการวางแผน การส่งเสริมการลงทุนพาณิชย์ยกรรมและท่องเที่ยว

๔.๑ แผนงานสร้างความเข้มแข็งของชุมชน

ที่	โครงการ	วัตถุประสงค์	เป้าหมาย (ผลผลิตของ โครงการ)	งบประมาณ					ตัวชี้วัด (KPI)	ผลที่คาดว่าจะ ได้รับ	หน่วยงาน รับผิดชอบหลัก
				๒๕๖๖ (บาท)	๒๕๖๗ (บาท)	๒๕๖๘ (บาท)	๒๕๖๙ (บาท)	๒๕๗๐ (บาท)			
๒	ตลาดชุมชน สร้าง รายได้	เพื่อส่งเสริมการขยายตัวทาง เศรษฐกิจของชุมชน และ เพิ่มขีดความสามารถในการ แข่งขันให้กับผู้ประกอบการ ในพื้นที่ในการเพิ่มช่อง ทางการจัดจำหน่ายสินค้า และบริการ	๑ โครงการ จำนวน ๑ แห่ง	๑๐๐,๐๐๐	๑๐๐,๐๐๐	๑๐๐,๐๐๐	๑๐๐,๐๐๐	๑๐๐,๐๐๐	อัตราการเจริญเติบโต ของตัวเลขทาง เศรษฐกิจในพื้นที่มี การขยายตัว รายได้ ต่อหัวของคนในพื้นที่ เพิ่มมากขึ้น	เศรษฐกิจในชุมชนมีการ ขยายตัว และมีเสถียรภาพ สามารถสร้างรายได้ต่อหัว ให้คนในพื้นที่เพิ่มขึ้น พึ่งพาตนเองได้ รองรับ การท่องเที่ยว ในอนาคต	สำนักปลัด
	รวม ๒ โครงการ			๑๗๐,๐๐๐	๑๗๐,๐๐๐	๑๗๐,๐๐๐	๑๗๐,๐๐๐	๑๗๐,๐๐๐			

รายละเอียดโครงการพัฒนา
แผนพัฒนาท้องถิ่น (พ.ศ.๒๕๖๖-๒๕๗๐)

องค์การบริหารส่วนตำบลบาเจาะ อำเภอบาเจาะ จังหวัดนราธิวาส

ก.ยุทธศาสตร์จังหวัดนราธิวาสที่ ๑ : การเสริมสร้างความมั่นคงทางเศรษฐกิจ ส่งเสริมการค้า การลงทุนและการค้าชายแดน

ข.ยุทธศาสตร์การพัฒนาของขององค์ปกครองส่วนท้องถิ่นในเขตจังหวัดที่ ๔ ด้านการวางแผน การส่งเสริมการลงทุนพาณิชย์กรรมและการท่องเที่ยว

๔. ยุทธศาสตร์การพัฒนาด้านการวางแผน การส่งเสริมการลงทุนพาณิชย์กรรมและท่องเที่ยว

๔.๒ แผนงานการเกษตร

ที่	โครงการ	วัตถุประสงค์	เป้าหมาย (ผลผลิตของ โครงการ)	งบประมาณ					ตัวชี้วัด (KPI)	ผลที่คาดว่าจะได้รับ	หน่วยงาน รับผิดชอบหลัก
				๒๕๖๖ (บาท)	๒๕๖๗ (บาท)	๒๕๖๘ (บาท)	๒๕๖๙ (บาท)	๒๕๗๐ (บาท)			
๑	ฝึกอบรมส่งเสริมการเรียนรู้เศรษฐกิจแบบพอเพียง	เพื่อปลูกฝังค่านิยม และวัฒนธรรมที่พึงประสงค์ในการส่งเสริมการขยายตัวทางเศรษฐกิจที่ยั่งยืน ตามแนวทางเศรษฐกิจพอเพียง	จำนวนผู้เข้าร่วมโครงการ ๑๐๐ คน	๗๐,๐๐๐	๗๐,๐๐๐	๗๐,๐๐๐	๗๐,๐๐๐	๗๐,๐๐๐	จำนวนครัวเรือนที่สามารถพึ่งพาตนเองได้	ประชาชนมีกระบวนการคิดที่ถูกต้องตามแนวทางเศรษฐกิจพอเพียง สามารถสร้างรายได้พึ่งพาตนเอง	สำนักปลัด
๒	โครงการเกษตรพอเพียง	เพื่อปลูกฝังค่านิยม และวัฒนธรรมที่พึงประสงค์ในการส่งเสริมการขยายตัวทางเศรษฐกิจที่ยั่งยืน ตามแนวทางเศรษฐกิจพอเพียง	จำนวนผู้เข้าร่วมโครงการ ๕๐ คน	๖๐,๐๐๐	๖๐,๐๐๐	๖๐,๐๐๐	๖๐,๐๐๐	๖๐,๐๐๐	จำนวนครัวเรือนที่สามารถพึ่งพาตนเองได้	ประชาชนมีกระบวนการคิดที่ถูกต้องตามแนวทางเศรษฐกิจพอเพียง สามารถสร้างรายได้พึ่งพาตนเอง	สำนักปลัด

รายละเอียดโครงการพัฒนา
แผนพัฒนาท้องถิ่น (พ.ศ.๒๕๖๖-๒๕๗๐)

องค์การบริหารส่วนตำบลบาเจาะ อำเภอบาเจาะ จังหวัดนราธิวาส

ก.ยุทธศาสตร์จังหวัดนราธิวาสที่ ๑ : การเสริมสร้างความมั่นคงทางเศรษฐกิจ ส่งเสริมการค้า การลงทุนและการค้าชายแดน

ข.ยุทธศาสตร์การพัฒนาของขององค์ปกครองส่วนท้องถิ่นในเขตจังหวัดที่ ๔ ด้านการวางแผน การส่งเสริมการลงทุนพาณิชย์กรรมและการท่องเที่ยว

๔. ยุทธศาสตร์การพัฒนาด้านการวางแผน การส่งเสริมการลงทุนพาณิชย์กรรมและท่องเที่ยว

๔.๒ แผนงานการเกษตร

ที่	โครงการ	วัตถุประสงค์	เป้าหมาย (ผลผลิตของ โครงการ)	งบประมาณ					ตัวชี้วัด (KPI)	ผลที่คาดว่าจะ ได้รับ	หน่วยงาน รับผิดชอบหลัก
				๒๕๖๖ (บาท)	๒๕๖๗ (บาท)	๒๕๖๘ (บาท)	๒๕๖๙ (บาท)	๒๕๗๐ (บาท)			
๓	โครงการส่งเสริมและสนับสนุนการเกษตร	เพื่อเพิ่มผลผลิตทางการผลิต ทั้งเชิงปริมาณ มูลค่าและความหลากหลายทางสินค้า เกษตร เพื่อสร้างรายได้ที่ยั่งยืนให้แก่ชุมชน	กลุ่มเกษตรกร จำนวน ๖ หมู่บ้าน	๒๐๐,๐๐๐	๒๐๐,๐๐๐	๒๐๐,๐๐๐	๒๐๐,๐๐๐	๒๐๐,๐๐๐	ผลิตภาพ มูลค่าของสินค้าเกษตรที่เพิ่มขึ้น รวมทั้งรายได้ของเกษตรกรที่เพิ่มขึ้น	เกษตรกรและประชาชนในพื้นที่มีทักษะ รายได้ที่เพิ่มมากขึ้น สามารถพึ่งพาตนเองได้ สินค้าเกษตรในพื้นที่มีความหลากหลายและคุณภาพมากขึ้น	สำนักปลัด
๔	ปลูกหญ้าแฝกตามแนวพระราชดำริ	เพื่อส่งเสริมให้ประชาชนมีภูมิคุ้มกันต่อปัญหาในพื้นที่ และสามารถพึ่งพาตนเองได้อย่างยั่งยืน	จำนวนผู้เข้าร่วมโครงการ ๕๐ คน	๒๐,๐๐๐	๒๐,๐๐๐	๒๐,๐๐๐	๒๐,๐๐๐	๒๐,๐๐๐	จำนวนผู้เข้าร่วมโครงการและอัตราการพังทลายของหน้าดินในพื้นที่มีการลดลง	ประชาชนเกิดกระบวนการเรียนรู้ พึ่งพาตนเองในการป้องกันและแก้ไขปัญหาตามแนวทางเศรษฐกิจพอเพียง	สำนักปลัด

รายละเอียดโครงการพัฒนา
แผนพัฒนาท้องถิ่น (พ.ศ.๒๕๖๖-๒๕๗๐)

องค์การบริหารส่วนตำบลบาเจาะ อำเภอบาเจาะ จังหวัดนราธิวาส

ก.ยุทธศาสตร์จังหวัดนราธิวาสที่ ๑ : การเสริมสร้างความมั่นคงทางเศรษฐกิจ ส่งเสริมการค้า การลงทุนและการค้าชายแดน

ข.ยุทธศาสตร์การพัฒนาของขององค์กรปกครองส่วนท้องถิ่นในเขตจังหวัดที่ ๔ ด้านการวางแผน การส่งเสริมการลงทุนพาณิชย์กรรมและการท่องเที่ยว

๔. ยุทธศาสตร์การพัฒนาด้านการวางแผน การส่งเสริมการลงทุนพาณิชย์กรรมและการท่องเที่ยว

๔.๒ แผนงานการเกษตร

ที่	โครงการ	วัตถุประสงค์	เป้าหมาย (ผลผลิตของ โครงการ)	งบประมาณ					ตัวชี้วัด (KPI)	ผลที่คาดว่าจะ ได้รับ	หน่วยงาน รับผิดชอบหลัก
				๒๕๖๖ (บาท)	๒๕๖๗ (บาท)	๒๕๖๘ (บาท)	๒๕๖๙ (บาท)	๒๕๗๐ (บาท)			
๕	โครงการก่อสร้างของ บังคับสัตว์ ประจำ หมู่บ้าน	เพื่อเพิ่มผลผลิตการผลิตทั้ง เชิงปริมาณ มูลค่าและความ หลากหลายทางสินค้าเกษตร เพื่อสร้างรายได้ที่ยั่งยืนให้แก่ ชุมชน	จำนวน ๖ แห่ง	๑๕๐,๐๐๐	๑๕๐,๐๐๐	๑๕๐,๐๐๐	๑๕๐,๐๐๐	๑๕๐,๐๐๐	จำนวนของบังคับสัตว์ แต่ละหมู่บ้าน	เกษตรกรและประชาชน ในพื้นที่ที่มีผลผลิตภาพ รายได้ ที่เพิ่มมากขึ้น สามารถ พึ่งพาตนเองได้อย่างยั่งยืน	กองช่าง
	รวม ๕ โครงการ			๕๐๐,๐๐๐	๕๐๐,๐๐๐	๕๐๐,๐๐๐	๕๐๐,๐๐๐	๕๐๐,๐๐๐			

รายละเอียดโครงการพัฒนา
แผนพัฒนาท้องถิ่น (พ.ศ.๒๕๖๖-๒๕๗๐)
องค์การบริหารส่วนตำบลบาเจาะ อำเภอบาเจาะ จังหวัดนราธิวาส

ก.ยุทธศาสตร์จังหวัดที่ ๒ : ลดความเหลื่อมล้ำ พัฒนาและเสริมสร้างคุณภาพชีวิตประชาชนบนพื้นฐานหลักปรัชญาของเศรษฐกิจพอเพียง

ข.ยุทธศาสตร์การพัฒนาของขององค์กรปกครองส่วนท้องถิ่นในเขตจังหวัดที่ ๕ ด้านการบริหารจัดการและอนุรักษ์ทรัพยากรธรรมชาติและสิ่งแวดล้อม

๕. ยุทธศาสตร์การพัฒนาด้านการบริหารจัดการและการอนุรักษ์ทรัพยากรธรรมชาติและสิ่งแวดล้อม

๕.๑ แผนงานการเกษตร

ที่	โครงการ	วัตถุประสงค์	เป้าหมาย (ผลผลิตของ โครงการ)	งบประมาณ					ตัวชี้วัด (KPI)	ผลที่คาดว่าจะได้รับ	หน่วยงาน รับผิดชอบหลัก
				๒๕๖๖ (บาท)	๒๕๖๗ (บาท)	๒๕๖๘ (บาท)	๒๕๖๙ (บาท)	๒๕๗๐ (บาท)			
๑	โครงการรักษน้ำ รักษป่า รักษาแผ่นดิน	เพื่อยกระดับกระบวนทัศน์ แนวคิด พฤติกรรมในการ รักษาสิ่งแวดล้อมที่นำไปสู่ การพัฒนาที่ยั่งยืน	จำนวนผู้เข้าร่วม โครงการ ๕๐ คน	๒๐,๐๐๐	๒๐,๐๐๐	๒๐,๐๐๐	๒๐,๐๐๐	๒๐,๐๐๐	ร้อยละของผู้เข้าร่วม โครงการ และพื้นที่สี เขียวที่เป็นมิตรกับ สิ่งแวดล้อม เพิ่มมากขึ้น	ประชาชนในพื้นที่ มี กระบวนทัศน์ แนวคิด พฤติกรรมในการรักษา สิ่งแวดล้อมมากขึ้น	สำนักปลัด
๒	ปลูกป่าด้านภาวะโลกร้อน เฉลิมพระเกียรติ	เพื่อให้ประชาชนมีความ ตระหนักต่อปัญหาโลกร้อน อย่างจริงจัง	จำนวนผู้เข้าร่วม โครงการ ๕๐ คน	๒๐,๐๐๐	๒๐,๐๐๐	๒๐,๐๐๐	๒๐,๐๐๐	๒๐,๐๐๐	ร้อยละของผู้เข้าร่วม โครงการ และพื้นที่ป่า ที่เพิ่มมากขึ้น	ประชาชนในพื้นที่ มีความ ตระหนักต่อปัญหาสภาวะ โลกร้อน	สำนักปลัด

รายละเอียดโครงการพัฒนา
แผนพัฒนาท้องถิ่น (พ.ศ.๒๕๖๖-๒๕๗๐)

องค์การบริหารส่วนตำบลบาเจาะ อำเภอบาเจาะ จังหวัดนราธิวาส

ก.ยุทธศาสตร์จังหวัดที่ ๒ : ลดความเหลื่อมล้ำ พัฒนาและเสริมสร้างคุณภาพชีวิตประชาชนบนพื้นฐานหลักปรัชญาของเศรษฐกิจพอเพียง

ข.ยุทธศาสตร์การพัฒนาของขององค์กรปกครองส่วนท้องถิ่นในเขตจังหวัดที่ ๕ ด้านการบริหารจัดการและอนุรักษ์ทรัพยากรธรรมชาติและสิ่งแวดล้อม

๕. ยุทธศาสตร์การพัฒนาด้านการบริหารจัดการและการอนุรักษ์ทรัพยากรธรรมชาติและสิ่งแวดล้อม

๕.๑ แผนงานการเกษตร

ที่	โครงการ	วัตถุประสงค์	เป้าหมาย (ผลผลิตของ โครงการ)	งบประมาณ					ตัวชี้วัด (KPI)	ผลที่คาดว่าจะได้รับ	หน่วยงาน รับผิดชอบหลัก
				๒๕๖๖ (บาท)	๒๕๖๗ (บาท)	๒๕๖๘ (บาท)	๒๕๖๙ (บาท)	๒๕๗๐ (บาท)			
๓	โครงการอนุรักษ์พันธุกรรมพืชอันเนื่องมาจากพระราชดำริ สมเด็จพระเทพรัตนราชสุดาฯ สยามบรมราชกุมารี	เพื่อสร้างความเข้าใจและทำให้ประชาชนในพื้นที่ตระหนักถึงความสำคัญของพืชในท้องถิ่น	จำนวนผู้เข้าร่วมโครงการ ๖๐ คน	๓๐,๐๐๐	๓๐,๐๐๐	๓๐,๐๐๐	๓๐,๐๐๐	๓๐,๐๐๐	ร้อยละของผู้เข้าร่วมโครงการ และการนำความรู้ที่มีไปใช้กับพืชในท้องถิ่น	ผู้เข้าร่วมโครงการมีความตระหนักถึงคุณค่าของพันธุกรรมพืชต่าง ๆ ในท้องถิ่น	สำนักปลัด
	รวม ๓ โครงการ			๗๐,๐๐๐	๗๐,๐๐๐	๗๐,๐๐๐	๗๐,๐๐๐	๗๐,๐๐๐			

รายละเอียดโครงการพัฒนา
แผนพัฒนาท้องถิ่น (พ.ศ.๒๕๖๖-๒๕๗๐)
องค์การบริหารส่วนตำบลบาเจาะ อำเภอบาเจาะ จังหวัดนราธิวาส

ก.ยุทธศาสตร์จังหวัดที่ ๒ : ลดความเหลื่อมล้ำ พัฒนาและเสริมสร้างคุณภาพชีวิตประชาชนบนพื้นฐานหลักปรัชญาของเศรษฐกิจพอเพียง
ข.ยุทธศาสตร์การพัฒนาของขององค์กรปกครองส่วนท้องถิ่นในเขตจังหวัดที่ ๕ ด้านการบริหารจัดการและอนุรักษ์ทรัพยากรธรรมชาติและสิ่งแวดล้อม
๕. ยุทธศาสตร์การพัฒนาด้านการบริหารจัดการและการอนุรักษ์ทรัพยากรธรรมชาติและสิ่งแวดล้อม
๕.๓ แผนงานสาธารณสุข

ที่	โครงการ	วัตถุประสงค์	เป้าหมาย (ผลผลิตของ โครงการ)	งบประมาณ					ตัวชี้วัด (KPI)	ผลที่คาดว่าจะ ได้รับ	หน่วยงาน รับผิดชอบหลัก
				๒๕๖๖ (บาท)	๒๕๖๗ (บาท)	๒๕๖๘ (บาท)	๒๕๖๙ (บาท)	๒๕๗๐ (บาท)			
๑	โครงการฝึกอบรมให้ความรู้การกำจัดขยะมูลฝอย	เพื่อสร้างจิตสำนึกในการกำจัดขยะมูลฝอย และส่งเสริมให้ประชาชนในพื้นที่มีสุขภาวะที่ดี	จำนวนผู้เข้าร่วมโครงการ ๕๐ คน	๒๐,๐๐๐	๒๐,๐๐๐	๒๐,๐๐๐	๒๐,๐๐๐	๒๐,๐๐๐	จำนวนผู้เข้าร่วมโครงการและปริมาณขยะมูลฝอยที่ลดลง	ชุมชนมีสุขภาวะที่ดีมากขึ้น ต้นทุนในการกำจัดขยะมูลฝอยลดลง	สำนักปลัด
๒	สร้างจุดบริการทิ้งขยะสาธารณะ	เพื่อส่งเสริมประสิทธิภาพการบริหารจัดการขยะของชุมชน	จำนวน ๖ หมู่บ้าน	๑๐๐,๐๐๐	๑๐๐,๐๐๐	๑๐๐,๐๐๐	๑๐๐,๐๐๐	๑๐๐,๐๐๐	จำนวนจุดบริการสาธารณะในการทิ้งขยะของชุมชน	ชุมชนมีสุขภาวะที่ดีมากขึ้น ต้นทุนในการบริหารจัดการขยะของประชาชนต่ำลง	สำนักปลัด

รายละเอียดโครงการพัฒนา
แผนพัฒนาท้องถิ่น (พ.ศ.๒๕๖๖-๒๕๗๐)
องค์การบริหารส่วนตำบลบาเจาะ อำเภอบาเจาะ จังหวัดนราธิวาส

ก.ยุทธศาสตร์จังหวัดที่ ๒ : ลดความเหลื่อมล้ำ พัฒนาและเสริมสร้างคุณภาพชีวิตประชาชนบนพื้นฐานหลักปรัชญาของเศรษฐกิจพอเพียง
ข.ยุทธศาสตร์การพัฒนาของขององค์กรปกครองส่วนท้องถิ่นในเขตจังหวัดที่ ๕ ด้านการบริหารจัดการและอนุรักษ์ทรัพยากรธรรมชาติและสิ่งแวดล้อม
๕. ยุทธศาสตร์การพัฒนาด้านการบริหารจัดการและการอนุรักษ์ทรัพยากรธรรมชาติและสิ่งแวดล้อม
๕.๓ แผนงานสาธารณะสุข

ที่	โครงการ	วัตถุประสงค์	เป้าหมาย (ผลผลิตของ โครงการ)	งบประมาณ					ตัวชี้วัด (KPI)	ผลที่คาดว่าจะได้รับ	หน่วยงาน รับผิดชอบหลัก
				๒๕๖๖ (บาท)	๒๕๖๗ (บาท)	๒๕๖๘ (บาท)	๒๕๖๙ (บาท)	๒๕๗๐ (บาท)			
๓	โครงการค่ายเด็ก เยาวชน ร่วมมือ ร่วมใจ รักษาสิ่งแวดล้อม	เพื่อปลูกฝังค่านิยมทาง สังคม วัฒนธรรมอันพึง ประสงค์ กระบวนการทัศน แนวคิด ให้แก่เยาวชนใน พื้นที่ที่มีจิตสำนึกในด้าน สิ่งแวดล้อมมากขึ้น	จำนวนผู้เข้าร่วม โครงการ ๖๐ คน	๘๐,๐๐๐	๘๐,๐๐๐	๘๐,๐๐๐	๘๐,๐๐๐	๘๐,๐๐๐	จำนวนเด็กและเยาวชน ที่เข้าร่วมโครงการ และ ปัญหาสิ่งแวดล้อมที่ ลดลง	เด็ก เยาวชนและ ประชาชนในพื้นที่ที่มี กระบวนการทัศน แนวคิด พฤติกรรมที่ใส่ใจต่อ สิ่งแวดล้อมส่งเสริมการ พัฒนาที่ยั่งยืน	สำนักปลัด
	รวม ๓ โครงการ			๒๐๐,๐๐๐	๒๐๐,๐๐๐	๒๐๐,๐๐๐	๒๐๐,๐๐๐	๒๐๐,๐๐๐			

รายละเอียดโครงการพัฒนา
แผนพัฒนาท้องถิ่น (พ.ศ.๒๕๖๖-๒๕๗๐)

องค์การบริหารส่วนตำบลบาเจาะ อำเภอบาเจาะ จังหวัดนราธิวาส

ก.ยุทธศาสตร์ที่ ๔ : เสริมสร้างสันติสุขและความมั่นคงภายในพื้นที่แบบมี ส่วนร่วม อย่างเข้าใจ เข้าถึงและพัฒนา

ข.ยุทธศาสตร์การพัฒนาของขององค์กรปกครองส่วนท้องถิ่นในเขตจังหวัดที่ ๖ ด้านการศิลปะ วัฒนธรรม จารีตประเพณีและภูมิปัญญาท้องถิ่น

๖. ด้านการศิลปะ วัฒนธรรม จารีตประเพณีและภูมิปัญญาท้องถิ่น

๖.๑ แผนงานการศาสนาวัฒนธรรมและนันทนาการ

ที่	โครงการ	วัตถุประสงค์	เป้าหมาย (ผลผลิตของ โครงการ)	งบประมาณ					ตัวชี้วัด (KPI)	ผลที่คาดว่าจะ ได้รับ	หน่วยงาน รับผิดชอบหลัก
				๒๕๖๖ (บาท)	๒๕๖๗ (บาท)	๒๕๖๘ (บาท)	๒๕๖๙ (บาท)	๒๕๗๐ (บาท)			
๑	โครงการส่งเสริมพิธีละ ศีลอดเดือนรอมฎอน	เพื่อร่วมกันปลูกฝัง ค่านิยมทางสังคมและ วัฒนธรรมที่พึงประสงค์	จัดกิจกรรม ๑ ครั้ง/ปี	๖๐,๐๐๐	๖๐,๐๐๐	๖๐,๐๐๐	๖๐,๐๐๐	๖๐,๐๐๐	จำนวนผู้เข้าร่วม โครงการ	ประชาชนในพื้นที่ มีความใ ้ใจต่อวัฒนธรรมอันดีงามทาง ศาสนา มีความสามัคคีใน การทำกิจกรรมร่วมกัน	กอง การศึกษา
๒	อาซูรอสัมพันธ์	เพื่อร่วมกันปลูกฝัง ค่านิยมทางสังคมและ วัฒนธรรมที่พึงประสงค์	จัดกิจกรรม ๒ ครั้ง/ปี	๔๐,๐๐๐	๔๐,๐๐๐	๔๐,๐๐๐	๔๐,๐๐๐	๔๐,๐๐๐	จำนวนผู้เข้าร่วม โครงการ	ประชาชนในพื้นที่ มีความใ ้ใจต่อ วัฒนธรรมท้องถิ่นที่ดี งาม สามารถนำไปต่อยอดสู่ การพัฒนาในมิติอื่นใน อนาคต	กอง การศึกษา

รายละเอียดโครงการพัฒนา
แผนพัฒนาท้องถิ่น (พ.ศ.๒๕๖๖-๒๕๗๐)

องค์การบริหารส่วนตำบลบาเจาะ อำเภอบาเจาะ จังหวัดนราธิวาส

ก.ยุทธศาสตร์ที่ ๔ : เสริมสร้างสันติสุขและความมั่นคงภายในพื้นที่แบบมี ส่วนร่วม อย่างเข้าใจ เข้าถึงและพัฒนา

ข.ยุทธศาสตร์การพัฒนาของขององค์การปกครองส่วนท้องถิ่นในเขตจังหวัดที่ ๖ ด้านการศิลปะ วัฒนธรรม จารีตประเพณีและภูมิปัญญาท้องถิ่น

๖. ด้านการศิลปะ วัฒนธรรม จารีตประเพณีและภูมิปัญญาท้องถิ่น

๖.๑ แผนงานการศาสนาวัฒนธรรมและนันทนาการ

ที่	โครงการ	วัตถุประสงค์	เป้าหมาย (ผลผลิตของ โครงการ)	งบประมาณ					ตัวชี้วัด (KPI)	ผลที่คาดว่าจะ ได้รับ	หน่วยงาน รับผิดชอบหลัก
				๒๕๖๖ (บาท)	๒๕๖๗ (บาท)	๒๕๖๘ (บาท)	๒๕๖๙ (บาท)	๒๕๗๐ (บาท)			
๓	โครงการเมล็ดสัมพันธ์ องค์การบริหารส่วน ตำบล บาเจาะ	เพื่อร่วมกันปลูกฝัง ค่านิยมทางสังคมและ วัฒนธรรมที่พึงประสงค์	จัดกิจกรรม ๑ ครั้ง/ปี	๒๐๐,๐๐๐	๒๐๐,๐๐๐	๒๐๐,๐๐๐	๒๐๐,๐๐๐	๒๐๐,๐๐๐	จำนวนผู้เข้าร่วม โครงการ	ประชาชนในพื้นที่ มีความใส่ใจ ต่อ วัฒนธรรมท้องถิ่นที่ดีงาม สามารถนำไปต่อยอดสู่การ พัฒนาในมิติอื่นในอนาคต	กอง การศึกษาฯ
๔	โครงการรอมฎอน สัมพันธ์ตำบลบาเจาะ	เพื่อร่วมกันปลูกฝัง ค่านิยมทางสังคมและ วัฒนธรรมที่พึงประสงค์	จัดกิจกรรม ๑ ครั้ง/ปี	๒๐๐,๐๐๐	๒๐๐,๐๐๐	๒๐๐,๐๐๐	๒๐๐,๐๐๐	๒๐๐,๐๐๐	จำนวนผู้เข้าร่วม โครงการ	ประชาชนในพื้นที่ มีความใส่ใจ ต่อ วัฒนธรรมท้องถิ่นที่ดีงาม สามารถนำไปต่อยอดสู่การ พัฒนาในมิติอื่นในอนาคต	กอง การศึกษาฯ

รายละเอียดโครงการพัฒนา
แผนพัฒนาท้องถิ่น (พ.ศ.๒๕๖๖-๒๕๗๐)

องค์การบริหารส่วนตำบลบาเจาะ อำเภอบาเจาะ จังหวัดนราธิวาส

ก.ยุทธศาสตร์ที่ ๔ : เสริมสร้างสันติสุขและความมั่นคงภายในพื้นที่แบบมี ส่วนร่วม อย่างเข้าใจ เข้าถึงและพัฒนา

ข.ยุทธศาสตร์การพัฒนาของขององค์กรปกครองส่วนท้องถิ่นในเขตจังหวัดที่ ๖ ด้านการศิลปะ วัฒนธรรม จารีตประเพณีและภูมิปัญญาท้องถิ่น

๖. ด้านการศิลปะ วัฒนธรรม จารีตประเพณีและภูมิปัญญาท้องถิ่น

๖.๑ แผนงานการศาสนาวัฒนธรรมและนันทนาการ

ที่	โครงการ	วัตถุประสงค์	เป้าหมาย (ผลผลิตของ โครงการ)	งบประมาณ					ตัวชี้วัด (KPI)	ผลที่คาดว่าจะได้รับ	หน่วยงาน รับผิดชอบหลัก
				๒๕๖๖ (บาท)	๒๕๖๗ (บาท)	๒๕๖๘ (บาท)	๒๕๖๙ (บาท)	๒๕๗๐ (บาท)			
๕	อุดหนุนสำนักงานส่งเสริมการปกครองท้องถิ่นจังหวัดนราธิวาสโครงการขอรับเงินอุดหนุนเพื่อตกแต่งเรือบุปผชาติเป็นเรือนำขบวนแห่ทางน้ำในงานแข่งขันเรือหน้าพระที่นั่งประจำปี	เพื่อร่วมกันปลูกฝังค่านิยมทางสังคมและวัฒนธรรมที่พึงประสงค์	จัดกิจกรรม ๑ ครั้ง/ปี	๕,๐๐๐	๕,๐๐๐	๕,๐๐๐	๕,๐๐๐	๕,๐๐๐	การจัดกิจกรรมสำเร็จลุล่วง	ประชาชนในพื้นที่ มีความใส่ใจต่อ วัฒนธรรมท้องถิ่นที่ดั้งเดิม สามารถนำไปต่อยอดสู่การพัฒนาในมิติอื่นในอนาคต	กองการศึกษาฯ

รายละเอียดโครงการพัฒนา
แผนพัฒนาท้องถิ่น (พ.ศ.๒๕๖๖-๒๕๗๐)

องค์การบริหารส่วนตำบลบาเจาะ อำเภอบาเจาะ จังหวัดนราธิวาส

ก.ยุทธศาสตร์ที่ ๔ : เสริมสร้างสันติสุขและความมั่นคงภายในพื้นที่แบบมี ส่วนร่วม อย่างเข้าใจ เข้าถึงและพัฒนา

ข.ยุทธศาสตร์การพัฒนาของขององค์กรปกครองส่วนท้องถิ่นในเขตจังหวัดที่ ๖ ด้านการศิลปะ วัฒนธรรม จารีตประเพณีและภูมิปัญญาท้องถิ่น

๖. ด้านการศิลปะ วัฒนธรรม จารีตประเพณีและภูมิปัญญาท้องถิ่น

๖.๑ แผนงานการศาสนาวัฒนธรรมและนันทนาการ

ที่	โครงการ	วัตถุประสงค์	เป้าหมาย (ผลผลิตของ โครงการ)	งบประมาณ					ตัวชี้วัด (KPI)	ผลที่คาดว่าจะ ได้รับ	หน่วยงาน รับผิดชอบหลัก
				๒๕๖๖ (บาท)	๒๕๖๗ (บาท)	๒๕๖๘ (บาท)	๒๕๖๙ (บาท)	๒๕๗๐ (บาท)			
๖	รายอสาสนสัมพันธ์	เพื่อร่วมกันปลูกฝังค่านิยมทางสังคมและวัฒนธรรมที่พึงประสงค์	จัดกิจกรรม ๒ ครั้ง/ปี	๗๐,๐๐๐	๗๐,๐๐๐	๗๐,๐๐๐	๗๐,๐๐๐	๗๐,๐๐๐	จำนวนประชาชนที่เข้าร่วมโครงการ	ประชาชนในพื้นที่ มีความใส่ใจต่อ วัฒนธรรมท้องถิ่นที่ดีงาม สามารถนำไปต่อยอดสู่การพัฒนาในมิติอื่นในอนาคต	กองการศึกษาฯ
๗	จัดงานวันขึ้นปีใหม่ไทย และวันขึ้นปีใหม่ อีจเราะห์ศักราชและจัดงานวันสำคัญ ๆ ของราชการและทางศาสนา	เพื่อร่วมกันปลูกฝังค่านิยมทางสังคมและวัฒนธรรมที่พึงประสงค์	จัดกิจกรรม ๖ ครั้ง/ปี	๓๐,๐๐๐	๓๐,๐๐๐	๓๐,๐๐๐	๓๐,๐๐๐	๓๐,๐๐๐	จำนวนประชาชนที่เข้าร่วมโครงการ	ประชาชนในพื้นที่ มีความใส่ใจต่อ วัฒนธรรมท้องถิ่นที่ดีงาม สามารถนำไปต่อยอดสู่การพัฒนาในมิติอื่นในอนาคต	กองการศึกษาฯ

รายละเอียดโครงการพัฒนา
แผนพัฒนาท้องถิ่น (พ.ศ.๒๕๖๖-๒๕๗๐)

องค์การบริหารส่วนตำบลบาเจาะ อำเภอบาเจาะ จังหวัดนราธิวาส

ก.ยุทธศาสตร์ที่ ๔ : เสริมสร้างสันติสุขและความมั่นคงภายในพื้นที่แบบมี ส่วนร่วม อย่างเข้าใจ เข้าถึงและพัฒนา

ข.ยุทธศาสตร์การพัฒนาของขององค์กรปกครองส่วนท้องถิ่นในเขตจังหวัดที่ ๖ ด้านการศิลปะ วัฒนธรรม จารีตประเพณีและภูมิปัญญาท้องถิ่น

๖. ด้านการศิลปะ วัฒนธรรม จารีตประเพณีและภูมิปัญญาท้องถิ่น

๖.๑ แผนงานการศาสนาวัฒนธรรมและนันทนาการ

ที่	โครงการ	วัตถุประสงค์	เป้าหมาย (ผลผลิตของ โครงการ)	งบประมาณ					ตัวชี้วัด (KPI)	ผลที่คาดว่าจะ ได้รับ	หน่วยงาน รับผิดชอบหลัก
				๒๕๖๖ (บาท)	๒๕๖๗ (บาท)	๒๕๖๘ (บาท)	๒๕๖๙ (บาท)	๒๕๗๐ (บาท)			
๘	โครงการถ่ายทอดภูมิปัญญาท้องถิ่นจากผู้รู้สู่เด็กและเยาวชน	เพื่อส่งเสริมภูมิปัญญาท้องถิ่น ค่านิยม วัฒนธรรม ที่พึงประสงค์	๑ โครงการ ๑ ครั้ง/ปี	๒๐,๐๐๐	๒๐,๐๐๐	๒๐,๐๐๐	๒๐,๐๐๐	๒๐,๐๐๐	จำนวนผู้เข้าร่วมโครงการที่เพิ่มขึ้น	ประชาชนในพื้นที่ มีความใส่ใจต่อ ภูมิปัญญาท้องถิ่น สามารถนำไปต่อยอดสู่การพัฒนาในมิติอื่นในอนาคต	กองการศึกษาฯ
๙	ดาดีก้าสัมพันธ์ตำบลบาเจาะ	เพื่อเสริมสร้างศักยภาพการกีฬาในการสร้างคุณค่าทางสังคมและพัฒนาประเทศ	๑ โครงการ ๑ ครั้ง/ปี	๑๒๐,๐๐๐	๑๒๐,๐๐๐	๑๒๐,๐๐๐	๑๒๐,๐๐๐	๑๒๐,๐๐๐	จำนวนผู้เข้าร่วมโครงการที่เพิ่มขึ้น	ประชาชนสามารถใช้ประโยชน์จากการกีฬาในการสร้างคุณค่าและการพัฒนา	กองการศึกษาฯ

รายละเอียดโครงการพัฒนา
แผนพัฒนาท้องถิ่น (พ.ศ.๒๕๖๖-๒๕๗๐)

องค์การบริหารส่วนตำบลบาเจาะ อำเภอบาเจาะ จังหวัดนราธิวาส

ก.ยุทธศาสตร์ที่ ๔ : เสริมสร้างสันติสุขและความมั่นคงภายในพื้นที่แบบมี ส่วนร่วม อย่างเข้าใจ เข้าถึงและพัฒนา

ข.ยุทธศาสตร์การพัฒนาของขององค์กรปกครองส่วนท้องถิ่นในเขตจังหวัดที่ ๖ ด้านการศิลปะ วัฒนธรรม จารีตประเพณีและภูมิปัญญาท้องถิ่น

๖. ด้านการศิลปะ วัฒนธรรม จารีตประเพณีและภูมิปัญญาท้องถิ่น

๖.๑ แผนงานการศาสนาวัฒนธรรมและนันทนาการ

ที่	โครงการ	วัตถุประสงค์	เป้าหมาย (ผลผลิตของ โครงการ)	งบประมาณ					ตัวชี้วัด (KPI)	ผลที่คาดว่าจะ ได้รับ	หน่วยงาน รับผิดชอบหลัก
				๒๕๖๖ (บาท)	๒๕๖๗ (บาท)	๒๕๖๘ (บาท)	๒๕๖๙ (บาท)	๒๕๗๐ (บาท)			
๑๐	โครงการแข่งขันกีฬา อบต.บาเจาะ ด้านภย ยาเสพติดประจำปี	เพื่อเสริมสร้างศักยภาพ การกีฬาในการสร้างคุณค่า ทางสังคมและพัฒนา ประเทศ	๑ โครงการ ๑ ครั้ง/ปี	๑๒๐,๐๐๐	๑๒๐,๐๐๐	๑๒๐,๐๐๐	๑๒๐,๐๐๐	๑๒๐,๐๐๐	จำนวนผู้เข้าร่วม โครงการที่เพิ่มขึ้น	ประชาชนสามารถใช้ ประโยชน์จากการกีฬา ในการสร้างคุณค่า แก้ปัญหา ยาเสพติดและ ต่อยอดการพัฒนา	กอง การศึกษาฯ
๑๑	โครงการบรรยาย ธรรมสัญจร	เพื่อร่วมกันปลูกฝังค่านิยม ทางสังคมและวัฒนธรรมที่ พึงประสงค์ ในด้าน คุณธรรม และจริยธรรม	จำนวน ๑ ครั้ง/ปี	๖๐,๐๐๐	๖๐,๐๐๐	๖๐,๐๐๐	๖๐,๐๐๐	๖๐,๐๐๐	จำนวนผู้เข้าร่วม โครงการที่เพิ่มขึ้น	ประชาชนในพื้นที่ มี ความใส่ใจต่อ คุณธรรม จริยธรรมที่ดีงาม สามารถนำไปต่อยอดสู่ การพัฒนาสังคมในมิติ อื่นในอนาคต	กอง การศึกษาฯ

รายละเอียดโครงการพัฒนา
แผนพัฒนาท้องถิ่น (พ.ศ.๒๕๖๖-๒๕๗๐)

องค์การบริหารส่วนตำบลบาเจาะ อำเภอบาเจาะ จังหวัดนราธิวาส

ก.ยุทธศาสตร์ที่ ๔ : เสริมสร้างสันติสุขและความมั่นคงภายในพื้นที่แบบมี ส่วนร่วม อย่างเข้าใจ เข้าถึงและพัฒนา

ข.ยุทธศาสตร์การพัฒนาของขององค์กรปกครองส่วนท้องถิ่นในเขตจังหวัดที่ ๖ ด้านการศิลปะ วัฒนธรรม จารีตประเพณีและภูมิปัญญาท้องถิ่น

๖. ด้านการศิลปะ วัฒนธรรม จารีตประเพณีและภูมิปัญญาท้องถิ่น

๖.๑ แผนงานการศาสนาวัฒนธรรมและนันทนาการ

ที่	โครงการ	วัตถุประสงค์	เป้าหมาย (ผลผลิตของ โครงการ)	งบประมาณ					ตัวชี้วัด (KPI)	ผลที่คาดว่าจะ ได้รับ	หน่วยงาน รับผิดชอบหลัก
				๒๕๖๖ (บาท)	๒๕๖๗ (บาท)	๒๕๖๘ (บาท)	๒๕๖๙ (บาท)	๒๕๗๐ (บาท)			
๑๒	โครงการอบรม จริยธรรมภาคฤดูร้อน	เพื่อร่วมกันปลูกฝังค่านิยม ทางสังคมและวัฒนธรรมที่ พึงประสงค์	จำนวน ๑ ครั้ง/ปี	๒๘๕,๐๐๐	๒๘๕,๐๐๐	๒๘๕,๐๐๐	๒๘๕,๐๐๐	๒๘๕,๐๐๐	จำนวนผู้เข้าร่วม โครงการ	ประชาชนมีคุณธรรม จริยธรรม ในการอยู่ ร่วมกันในสังคมสามารถ นำไปต่อยอดในการพัฒนา ในอนาคต	กอง การศึกษา
๑๓	โครงการอบรม คุณธรรมจริยธรรม	เพื่อร่วมกันปลูกฝังค่านิยม ทางสังคมและวัฒนธรรมที่ พึงประสงค์	จำนวน ๑ ครั้ง/ปี	๓๐,๐๐๐	๓๐,๐๐๐	๓๐,๐๐๐	๓๐,๐๐๐	๓๐,๐๐๐	ร้อยละผู้เข้าร่วม โครงการ	ประชาชนมีคุณธรรม จริยธรรม ในการอยู่ ร่วมกันในสังคมสามารถ นำไปต่อยอดในการพัฒนา ในอนาคต	กอง การศึกษา

รายละเอียดโครงการพัฒนา
แผนพัฒนาท้องถิ่น (พ.ศ.๒๕๖๖-๒๕๗๐)

องค์การบริหารส่วนตำบลบาเจาะ อำเภอบาเจาะ จังหวัดนราธิวาส

ก.ยุทธศาสตร์ที่ ๔ : เสริมสร้างสันติสุขและความมั่นคงภายในพื้นที่แบบมี ส่วนร่วม อย่างเข้าใจ เข้าถึงและพัฒนา

ข.ยุทธศาสตร์การพัฒนาของขององค์กรปกครองส่วนท้องถิ่นในเขตจังหวัดที่ ๖ ด้านการศิลปะ วัฒนธรรม จารีตประเพณีและภูมิปัญญาท้องถิ่น

๖. ด้านการศิลปะ วัฒนธรรม จารีตประเพณีและภูมิปัญญาท้องถิ่น

๖.๑ แผนงานการศาสนาวัฒนธรรมและนันทนาการ

ที่	โครงการ	วัตถุประสงค์	เป้าหมาย (ผลผลิตของ โครงการ)	งบประมาณ					ตัวชี้วัด (KPI)	ผลที่คาดว่าจะ ได้รับ	หน่วยงาน รับผิดชอบหลัก
				๒๕๖๖ (บาท)	๒๕๖๗ (บาท)	๒๕๖๘ (บาท)	๒๕๖๙ (บาท)	๒๕๗๐ (บาท)			
๑๔	โครงการอบรม ทศน ศึกษาดูงานเด็กและ เยาวชน	เพื่อร่วมกันปลูกฝังค่านิยม ทางสังคมและวัฒนธรรมที่ พึงประสงค์ให้แก่เด็กและ เยาวชน	จำนวนผู้เข้าร่วม โครงการ ๔๐ คน	๑๒๐,๐๐๐	๑๒๐,๐๐๐	๑๒๐,๐๐๐	๑๒๐,๐๐๐	๑๒๐,๐๐๐	จำนวนผู้เข้าร่วม โครงการที่เพิ่มขึ้น	เด็กและเยาวชน มี คุณธรรม จริยธรรมใน การอยู่ร่วมกันทาง สังคมนำไปสู่การ พัฒนาในอนาคต	สำนักปลัด

รายละเอียดโครงการพัฒนา
แผนพัฒนาท้องถิ่น (พ.ศ.๒๕๖๖-๒๕๗๐)

องค์การบริหารส่วนตำบลบาเจาะ อำเภอบาเจาะ จังหวัดนราธิวาส

ก.ยุทธศาสตร์ที่ ๔ : เสริมสร้างสันติสุขและความมั่นคงภายในพื้นที่แบบมี ส่วนร่วม อย่างเข้าใจ เข้าถึงและพัฒนา

ข.ยุทธศาสตร์การพัฒนาของขององค์กรปกครองส่วนท้องถิ่นในเขตจังหวัดที่ ๖ ด้านการศิลปะ วัฒนธรรม จารีตประเพณีและภูมิปัญญาท้องถิ่น

๖. ด้านการศิลปะ วัฒนธรรม จารีตประเพณีและภูมิปัญญาท้องถิ่น

๖.๑ แผนงานการศาสนาวัฒนธรรมและนันทนาการ

ที่	โครงการ	วัตถุประสงค์	เป้าหมาย (ผลผลิตของ โครงการ)	งบประมาณ					ตัวชี้วัด (KPI)	ผลที่คาดว่าจะได้รับ	หน่วยงาน รับผิดชอบหลัก
				๒๕๖๖ (บาท)	๒๕๖๗ (บาท)	๒๕๖๘ (บาท)	๒๕๖๙ (บาท)	๒๕๗๐ (บาท)			
๑๕	โครงการกิจกรรมทางกีฬาและนันทนาการ	เพื่อเสริมสร้างศักยภาพการกีฬาในการสร้างคุณค่าทางสังคมในการพัฒนาประเทศ	จำนวนเยาวชนเข้าร่วมโครงการ ๔๐ คน	๒๐,๐๐๐	๒๐,๐๐๐	๒๐,๐๐๐	๒๐,๐๐๐	๒๐,๐๐๐	จำนวนผู้เข้าร่วมโครงการ อัตราการเล่นกีฬาที่เพิ่มขึ้น	เยาวชนในพื้นที่ที่มีการใช้กิจกรรมกีฬาและนันทนาการในการสร้างสุขภาวะที่ดี	กองการศึกษาฯ
๑๖	โครงการแข่งขันกีฬาและส่งนักกีฬาเข้าร่วมการแข่งขันกีฬา	เพื่อเสริมสร้างศักยภาพการกีฬาในการสร้างคุณค่าทางสังคมในการพัฒนาประเทศ	๑ โครงการ ๑ ครั้ง/ปี	๓๐,๐๐๐	๓๐,๐๐๐	๓๐,๐๐๐	๓๐,๐๐๐	๓๐,๐๐๐	จำนวนผู้เข้าร่วมโครงการ	เยาวชนในพื้นที่ที่มีการใช้กิจกรรมกีฬาและนันทนาการในการสร้างสุขภาวะที่ดี คุณค่าทางสังคม	กองการศึกษาฯ/ โรงเรียนบ้านคู
รวม ๑๖ โครงการ				๑,๔๑๐,๐๐๐	๑,๔๑๐,๐๐๐	๑,๔๑๐,๐๐๐	๑,๔๑๐,๐๐๐	๑,๔๑๐,๐๐๐			

รายละเอียดโครงการพัฒนา
แผนพัฒนาท้องถิ่น (พ.ศ.๒๕๖๖-๒๕๗๐)
องค์การบริหารส่วนตำบลบาเจาะ อำเภอบาเจาะ จังหวัดนราธิวาส

ก.ยุทธศาสตร์จังหวัดที่ ๔ : เสริมสร้างสันติสุขและความมั่นคงภายในพื้นที่แบบมีส่วนร่วม อย่างเข้าใจ เข้าถึงและพัฒนา
ข.ยุทธศาสตร์การพัฒนาของขององค์กรปกครองส่วนท้องถิ่นในเขตจังหวัดที่ ๗ ด้านการบริหารจัดการตามหลักธรรมาภิบาล
๗. ด้านการบริหารจัดการตามหลักธรรมาภิบาล
๗.๑ แผนงานบริหารงานทั่วไป

ที่	โครงการ	วัตถุประสงค์	เป้าหมาย (ผลผลิตของ โครงการ)	งบประมาณ					ตัวชี้วัด (KPI)	ผลที่คาดว่าจะ ได้รับ	หน่วยงาน รับผิดชอบหลัก
				๒๕๖๖ (บาท)	๒๕๖๗ (บาท)	๒๕๖๘ (บาท)	๒๕๖๙ (บาท)	๒๕๗๐ (บาท)			
๑	โครงการพัฒนาศักยภาพ การปฏิบัติงานบุคลากร ท้องถิ่น	เพื่อเพิ่มศักยภาพการ ปฏิบัติงานของบุคลากรใน หน่วยงาน	จำนวนผู้เข้า ร่วมโครงการ ๔๐ คน	๒๕๐,๐๐๐	๒๕๐,๐๐๐	๒๕๐,๐๐๐	๒๕๐,๐๐๐	๒๕๐,๐๐๐	จำนวนบุคลากร ที่ได้รับการ ฝึกอบรม	บุคลากรมีศักยภาพในการ ตอบสนองต่อความ ต้องการ และให้บริการ ประชาชนอย่างสะดวก รวดเร็ว โปร่งใส รวมทั้ง บริการมีความทันสมัยทัน ต่อการเปลี่ยนแปลง	สำนักปลัด

รายละเอียดโครงการพัฒนา
แผนพัฒนาท้องถิ่น (พ.ศ.๒๕๖๖-๒๕๗๐)

องค์การบริหารส่วนตำบลบาเจาะ อำเภอบาเจาะ จังหวัดนราธิวาส

ก.ยุทธศาสตร์จังหวัดที่ ๔ : เสริมสร้างสันติสุขและความมั่นคงภายในพื้นที่แบบมีส่วนร่วม อย่างเข้าใจ เข้าถึงและพัฒนา
ข.ยุทธศาสตร์การพัฒนาของขององค์กรปกครองส่วนท้องถิ่นในเขตจังหวัดที่ ๗ ด้านการบริหารจัดการตามหลักธรรมาภิบาล
๗. ด้านการบริหารจัดการตามหลักธรรมาภิบาล

๗.๑ แผนงานบริหารงานทั่วไป

ที่	โครงการ	วัตถุประสงค์	เป้าหมาย (ผลผลิตของ โครงการ)	งบประมาณ					ตัวชี้วัด (KPI)	ผลที่คาดว่าจะได้รับ	หน่วยงาน รับผิดชอบหลัก
				๒๕๖๖ (บาท)	๒๕๖๗ (บาท)	๒๕๖๘ (บาท)	๒๕๖๙ (บาท)	๒๕๗๐ (บาท)			
๒	โครงการอบรมคุณธรรม จริยธรรม	เพื่อสร้างจิตสำนึกในการ คุณธรรม จริยธรรม ของ คณะผู้บริหาร สมาชิก อบต. พนักงานส่วนตำบล พนักงาน จ้างและตัวแทนกลุ่มต่าง ๆ	จำนวนผู้เข้า ร่วมโครงการ ๔๐ คน	๓๐,๐๐๐	๓๐,๐๐๐	๓๐,๐๐๐	๓๐,๐๐๐	๓๐,๐๐๐	จำนวนบุคลากร ที่ได้รับการ ฝึกอบรม	บุคลากรมีความรู้ ความ เข้าใจในระบบคุณธรรม จริยธรรม มีกระบวนการ ทำงานและบริการที่ โปร่งใส และสามารถ ตรวจสอบได้	สำนักปลัด

รายละเอียดโครงการพัฒนา
แผนพัฒนาท้องถิ่น (พ.ศ.๒๕๖๖-๒๕๗๐)

องค์การบริหารส่วนตำบลบาเจาะ อำเภอบาเจาะ จังหวัดนราธิวาส

ก.ยุทธศาสตร์จังหวัดที่ ๔ : เสริมสร้างสันติสุขและความมั่นคงภายในพื้นที่แบบมีส่วนร่วม อย่างเข้าใจ เข้าถึงและพัฒนา
ข.ยุทธศาสตร์การพัฒนาของขององค์กรปกครองส่วนท้องถิ่นในเขตจังหวัดที่ ๗ ด้านการบริหารจัดการตามหลักธรรมาภิบาล
๗. ด้านการบริหารจัดการตามหลักธรรมาภิบาล

๗.๑ แผนงานบริหารงานทั่วไป

ที่	โครงการ	วัตถุประสงค์	เป้าหมาย (ผลผลิตของ โครงการ)	งบประมาณ					ตัวชี้วัด (KPI)	ผลที่คาดว่าจะ ได้รับ	หน่วยงาน รับผิดชอบหลัก
				๒๕๖๖ (บาท)	๒๕๖๗ (บาท)	๒๕๖๘ (บาท)	๒๕๖๙ (บาท)	๒๕๗๐ (บาท)			
๓	โครงการฝึกอบรมข้อมูล ข่าวสารแก่บุคลากรและ ประชาชนในตำบล	เพื่อเพิ่มศักยภาพของ บุคลากรให้มีความทันสมัย ทันต่อการเปลี่ยนแปลงของโลก และขีดความสามารถที่ สูงขึ้น	๑ ครั้ง	๒๐,๐๐๐	๒๐,๐๐๐	๒๐,๐๐๐	๒๐,๐๐๐	๒๐,๐๐๐	จำนวนบุคลากรที่ ได้รับการฝึกอบรม	บุคลากรมีขีดความสามารถ ในการให้บริการประชาชน พร้อมทั้งมีความเข้าใจต่อ การเปลี่ยนแปลงข้อมูล ข่าวสารในโลกปัจจุบันมาก ขึ้น	สำนักปลัด

รายละเอียดโครงการพัฒนา
 แผนพัฒนาท้องถิ่น (พ.ศ.๒๕๖๖-๒๕๗๐)
 องค์การบริหารส่วนตำบลบาเจาะ อำเภอบาเจาะ จังหวัดนราธิวาส

ก.ยุทธศาสตร์จังหวัดที่ ๔ : เสริมสร้างสันติสุขและความมั่นคงภายในพื้นที่แบบมีส่วนร่วม อย่างเข้าใจ เข้าถึงและพัฒนา
 ข.ยุทธศาสตร์การพัฒนาของขององค์กรปกครองส่วนท้องถิ่นในเขตจังหวัดที่ ๗ ด้านการบริหารจัดการตามหลักธรรมาภิบาล
 ๗. ด้านการบริหารจัดการตามหลักธรรมาภิบาล

๗.๑ แผนงานบริหารงานทั่วไป

ที่	โครงการ	วัตถุประสงค์	เป้าหมาย (ผลผลิตของ โครงการ)	งบประมาณ					ตัวชี้วัด (KPI)	ผลที่คาดว่าจะได้รับ	หน่วยงาน รับผิดชอบหลัก
				๒๕๖๖ (บาท)	๒๕๖๗ (บาท)	๒๕๖๘ (บาท)	๒๕๖๙ (บาท)	๒๕๗๐ (บาท)			
๔	จัดซื้อที่ดิน	เพื่อขยายเขตที่ทำการ องค์การบริหารส่วนตำบล บาเจาะให้มีศักยภาพใน การบริการประชาชนมาก ขึ้น	๕ ไร่ หรือเป็นไป ตามที่ อบต. กำหนด	๑,๐๐๐,๐๐๐	๑,๐๐๐,๐๐๐	๑,๐๐๐,๐๐๐	๑,๐๐๐,๐๐๐	๑,๐๐๐,๐๐๐	ขนาดที่ดินที่ทำ การจัดซื้อเพื่อ การลงทุน	องค์การบริหารส่วนตำบล บาเจาะมีพื้นที่ในการ ลงทุนที่จะรองรับการ เจริญเติบโตทางเศรษฐกิจ และสังคมของพื้นที่	สำนักปลัด

รายละเอียดโครงการพัฒนา
 แผนพัฒนาท้องถิ่น (พ.ศ.๒๕๖๖-๒๕๗๐)
 องค์การบริหารส่วนตำบลบาเจาะ อำเภอบาเจาะ จังหวัดนราธิวาส

ก.ยุทธศาสตร์จังหวัดที่ ๔ : เสริมสร้างสันติสุขและความมั่นคงภายในพื้นที่แบบมีส่วนร่วม อย่างเข้าใจ เข้าถึงและพัฒนา
 ข.ยุทธศาสตร์การพัฒนาของขององค์กรปกครองส่วนท้องถิ่นในเขตจังหวัดที่ ๗ ด้านการบริหารจัดการตามหลักธรรมาภิบาล
 ๗ ด้านการบริหารจัดการตามหลักธรรมาภิบาล
 ๗.๑ แผนงานบริหารงานทั่วไป

ที่	โครงการ	วัตถุประสงค์	เป้าหมาย (ผลผลิตของ โครงการ)	งบประมาณ					ตัวชี้วัด (KPI)	ผลที่คาดว่าจะได้รับ	หน่วยงาน รับผิดชอบหลัก
				๒๕๖๖ (บาท)	๒๕๖๗ (บาท)	๒๕๖๘ (บาท)	๒๕๖๙ (บาท)	๒๕๗๐ (บาท)			
๕	โครงการส่งเสริมการจัด งานรัฐพิธีและวันสำคัญ ของทางราชการ	เพื่อส่งเสริมการจัด งานต่างๆ รวมถึง กระตุ้นให้ประชาชน ในท้องถิ่นมีการให้ ความสำคัญ	คณะผู้บริหาร สมาชิกสภา พนักงานส่วน ตำบล รวมถึง หัวหน้าส่วน ราชการอื่น และ ประชาชนในพื้นที่	๕๐,๐๐๐	๕๐,๐๐๐	๕๐,๐๐๐	๕๐,๐๐๐	๕๐,๐๐๐	ร้อยละจำนวน ผู้เข้าร่วมโครงการ	ประชาชนที่เข้าร่วม โครงการ มีความรู้ ความ เข้าใจในการทำงานของ หน่วยงานภาครัฐ และให้ ความสำคัญต่อรัฐพิธีรวม ไปถึงวันสำคัญต่าง ๆ	สำนักปลัด

รายละเอียดโครงการพัฒนา
แผนพัฒนาท้องถิ่น (พ.ศ.๒๕๖๖-๒๕๗๐)
องค์การบริหารส่วนตำบลบาเจาะ อำเภอบาเจาะ จังหวัดนราธิวาส

ก.ยุทธศาสตร์จังหวัดที่ ๔ : เสริมสร้างสันติสุขและความมั่นคงภายในพื้นที่แบบมีส่วนร่วม อย่างเข้าใจ เข้าถึงและพัฒนา
ข.ยุทธศาสตร์การพัฒนาของขององค์กรปกครองส่วนท้องถิ่นในเขตจังหวัดที่ ๗ ด้านการบริหารจัดการตามหลักธรรมาภิบาล
๗. ด้านการบริหารจัดการตามหลักธรรมาภิบาล
๗.๑ แผนงานบริหารงานทั่วไป

ที่	โครงการ	วัตถุประสงค์	เป้าหมาย (ผลผลิต ของ โครงการ)	งบประมาณ					ตัวชี้วัด (KPI)	ผลที่คาดว่าจะได้รับ	หน่วยงาน รับผิดชอบหลัก
				๒๕๖๖ (บาท)	๒๕๖๗ (บาท)	๒๕๖๘ (บาท)	๒๕๖๙ (บาท)	๒๕๗๐ (บาท)			
๖	ค่าใช้จ่ายในการดำเนินการจ้างองค์กรหรือสถาบันที่เป็นกลางมาสำรวจความพึงพอใจของผู้รับบริการ ตามมิติการประเมินที่ ก.จ ก.ท หรือ ก.อบต. กำหนด	เพื่อพัฒนาระบบการให้บริการประชาชน โดยยึดประชาชนเป็นศูนย์กลาง ตอบสนองความต้องการของประชาชนได้รวดเร็วและโปร่งใส	จำนวนครั้งในการประเมินและการสำรวจ	๒๐,๐๐๐	๒๐,๐๐๐	๒๐,๐๐๐	๒๐,๐๐๐	๒๐,๐๐๐	หลักเกณฑ์ในการประเมินการสำรวจและความพึงพอใจของประชาชนในภาพรวม	คุณภาพและประสิทธิภาพในการให้บริการประชาชนเพิ่มมากขึ้น และตอบสนองความต้องการของประชาชนที่มาใช้บริการได้ตรงจุด	สำนักปลัด
	รวม ๖ โครงการ			๑,๓๗๐,๐๐๐	๑,๓๗๐,๐๐๐	๑,๓๗๐,๐๐๐	๑,๓๗๐,๐๐๐	๑,๓๗๐,๐๐๐			

รายละเอียดโครงการพัฒนา
แผนพัฒนาท้องถิ่น (พ.ศ.๒๕๖๖-๒๕๗๐)
องค์การบริหารส่วนตำบลบาเจาะ อำเภอบาเจาะ จังหวัดนราธิวาส

ก.ยุทธศาสตร์จังหวัดที่ ๔ : เสริมสร้างสันติสุขและความมั่นคงภายในพื้นที่แบบมีส่วนร่วม อย่างเข้าใจ เข้าถึงและพัฒนา
ข.ยุทธศาสตร์การพัฒนาของขององค์กรปกครองส่วนท้องถิ่นในเขตจังหวัดที่ ๗ ด้านการบริหารจัดการตามหลักธรรมาภิบาล
๗. ด้านการบริหารจัดการตามหลักธรรมาภิบาล
๗.๒ แผนงานสร้างความเข้มแข็งของชุมชน

ที่	โครงการ	วัตถุประสงค์	เป้าหมาย (ผลผลิตของ โครงการ)	งบประมาณ					ตัวชี้วัด (KPI)	ผลที่คาดว่าจะ ได้รับ	หน่วยงาน รับผิดชอบหลัก
				๒๕๖๖ (บาท)	๒๕๖๗ (บาท)	๒๕๖๘ (บาท)	๒๕๖๙ (บาท)	๒๕๗๐ (บาท)			
๑	โครงการประชาม เพื่อจัดทำ แผนพัฒนาท้องถิ่น	เพื่อส่งเสริมการมีส่วนร่วมของ ประชาชนและหน่วยงานภาครัฐใน การทำงานร่วมกันเพื่อการพัฒนา ในทุกมิติ	จำนวน ผู้เข้าร่วม โครงการตาม สัดส่วน ประชาม	๒๐,๐๐๐	๒๐,๐๐๐	๒๐,๐๐๐	๒๐,๐๐๐	๒๐,๐๐๐	จำนวนผู้เข้าร่วม ประชามและจำนวน โครงการที่ได้รับการ เสนอจากประชาชนใน พื้นที่	แผนพัฒนาท้องถิ่น มี ประสิทธิภาพทั้งในด้านการ ตอบสนองความต้องการของ ประชาชนที่ตรงจุด และด้าน การจัดสรรงบประมาณ	สำนักปลัด

รายละเอียดโครงการพัฒนา
แผนพัฒนาท้องถิ่น (พ.ศ.๒๕๖๖-๒๕๗๐)
องค์การบริหารส่วนตำบลบาเจาะ อำเภอบาเจาะ จังหวัดนราธิวาส

ก.ยุทธศาสตร์จังหวัดที่ ๔ : เสริมสร้างสันติสุขและความมั่นคงภายในพื้นที่แบบมีส่วนร่วม อย่างเข้าใจ เข้าถึงและพัฒนา
ข.ยุทธศาสตร์การพัฒนาของขององค์กรปกครองส่วนท้องถิ่นในเขตจังหวัดที่ ๗ ด้านการบริหารจัดการตามหลักธรรมาภิบาล

๗. ด้านการบริหารจัดการตามหลักธรรมาภิบาล

๗.๒ แผนงานสร้างความเข้มแข็งของชุมชน

ที่	โครงการ	วัตถุประสงค์	เป้าหมาย (ผลผลิตของ โครงการ)	งบประมาณ					ตัวชี้วัด (KPI)	ผลที่คาดว่าจะ ได้รับ	หน่วยงาน รับผิดชอบหลัก
				๒๕๖๖ (บาท)	๒๕๖๗ (บาท)	๒๕๖๘ (บาท)	๒๕๖๙ (บาท)	๒๕๗๐ (บาท)			
๒	โครงการออกหน่วย องค์การบริหารส่วน ตำบลเคลื่อนที่ บริการประชาชน	เพื่อตอบสนองความต้องการของ ประชาชนที่ไม่สามารถเข้ามารับ บริการของหน่วยงานได้ด้วยตนเอง	จำนวน ๑ ครั้งต่อปี	๒๐,๐๐๐	๒๐,๐๐๐	๒๐,๐๐๐	๒๐,๐๐๐	๒๐,๐๐๐	จำนวนผู้เข้ารับบริการ ในโครงการ	สามารถตอบสนองความ ต้องการ และรูปแบบการ ให้บริการของหน่วยงานมีความ สะดวกรวดเร็วและประสิทธิผล มากขึ้น	สำนักปลัด

รายละเอียดโครงการพัฒนา
แผนพัฒนาท้องถิ่น (พ.ศ.๒๕๖๖-๒๕๗๐)
องค์การบริหารส่วนตำบลบาเจาะ อำเภอบาเจาะ จังหวัดนราธิวาส

ก.ยุทธศาสตร์จังหวัดที่ ๔ : เสริมสร้างสันติสุขและความมั่นคงภายในพื้นที่แบบมีส่วนร่วม อย่างเข้าใจ เข้าถึงและพัฒนา
ข.ยุทธศาสตร์การพัฒนาของขององค์กรปกครองส่วนท้องถิ่นในเขตจังหวัดที่ ๗ ด้านการบริหารจัดการตามหลักธรรมาภิบาล

๗. ด้านการบริหารจัดการตามหลักธรรมาภิบาล

๗.๒ แผนงานสร้างความเข้มแข็งของชุมชน

ที่	โครงการ	วัตถุประสงค์	เป้าหมาย (ผลผลิตของ โครงการ)	งบประมาณ					ตัวชี้วัด (KPI)	ผลที่คาดว่าจะ ได้รับ	หน่วยงาน รับผิดชอบหลัก
				๒๕๖๖ (บาท)	๒๕๖๗ (บาท)	๒๕๖๘ (บาท)	๒๕๖๙ (บาท)	๒๕๗๐ (บาท)			
๓	โครงการส่งเสริมสนับสนุนการจัดทำแผนชุมชน	เพื่อตอบสนองความต้องการของประชาชนในพื้นที่อย่างเข้าใจ เข้าถึง สามารถแก้ปัญหาและต่อยอดในการพัฒนาทางด้านเศรษฐกิจ สังคม และความมั่นคงในพื้นที่สามจังหวัดชายแดนใต้ อย่างยั่งยืน เป็นไปตามยุทธศาสตร์การพัฒนากลุ่มจังหวัดชายแดนใต้	จำนวนผู้เข้าร่วมโครงการ ๑๐๐ คน	๒๐,๐๐๐	๒๐,๐๐๐	๒๐,๐๐๐	๒๐,๐๐๐	๒๐,๐๐๐	จำนวนประชาชนในพื้นที่ที่เข้าร่วมโครงการและจำนวนโครงการที่ประชาชนในพื้นที่มีการเสนอในการจัดทำแผนชุมชน	ปัญหาของประชาชนในพื้นที่ได้รับการตอบสนองที่ตรงจุด สามารถแก้ไขและนำไปสู่การพัฒนาในหลากหลายมิติ ได้อย่างยั่งยืนและบูรณาการหน่วยงานที่มีหน้าที่รับผิดชอบทุกภาคส่วนเข้ามามีส่วนร่วมในการพัฒนาท้องถิ่น	สำนักปลัด
		รวม ๓ โครงการ		๖๐,๐๐๐	๖๐,๐๐๐	๖๐,๐๐๐	๖๐,๐๐๐	๖๐,๐๐๐			

แบบ ผ.๐๒/๑ และ แบบ ผ.๐๒/๒

รายละเอียดโครงการเกินศักยภาพ

รายละเอียดโครงการเกินศักยภาพ
 แผนพัฒนาท้องถิ่น (พ.ศ.๒๕๖๖-๒๕๗๐)
 องค์การบริหารส่วนตำบลบาเจาะ อำเภอบาเจาะ จังหวัดนราธิวาส

ก.ยุทธศาสตร์จังหวัดนราธิวาสที่ ๑ : การเสริมสร้างความมั่นคงทางเศรษฐกิจ และการกระจายรายได้ทั่วทั้งจังหวัด

ข.ยุทธศาสตร์การพัฒนาของ อปท.ในเขตจังหวัดนราธิวาส ยุทธศาสตร์ ๑ : ด้านโครงสร้างพื้นฐาน

๑. ยุทธศาสตร์การพัฒนาด้านโครงสร้างพื้นฐาน

๑.๑ แผนงานอุตสาหกรรมและการโยธา

ที่	โครงการ	วัตถุประสงค์	เป้าหมาย (ผลผลิตของ โครงการ)	งบประมาณ					ตัวชี้วัด (KPI)	ผลที่คาดว่าจะได้รับ	หน่วยงาน รับผิดชอบหลัก
				๒๕๖๖ (บาท)	๒๕๖๗ (บาท)	๒๕๖๘ (บาท)	๒๕๖๙ (บาท)	๒๕๗๐ (บาท)			
๑	โครงการเสริมผิวถนนแอสฟัลท์ติกคอนกรีต รหัสทางหลวงท้องถิ่น นธ.ถ๔๗-๐๑๗ สายปายอ-กูโบร์แหมะ หมู่ที่ ๗ บ้านคูสุหรั ตำบลบาเจาะ	เพื่อพัฒนาโครงข่ายคมนาคม ในการอำนวยความสะดวกและลดต้นทุนในการเคลื่อนย้ายสินค้า บริการ บุคลากร	ปริมาณงาน ช่วงที่ ๑ กว้าง ๔.๐๐ เมตร ยาว ๖๙๘.๐๐ เมตร หนา ๐.๐๔ เมตร พื้นที่ ๒,๗๙๑.๐๐ ตารางเมตร ช่วงที่ ๒ กว้าง ๕.๐๐ เมตร ยาว ๒๑๘.๐๐ เมตร หนา ๐.๐๔ เมตร พื้นที่ ๑,๐๙๐.๐๐ เมต	๒,๙๕๐,๐๐๐	-	-	-	-	ความยาวของ ถนน และร้อยละของประชากรในพื้นที่ที่ได้ใช้ถนน	โครงข่ายคมนาคม พื้นที่และเมืองมีการเชื่อมโยง ต้นทุนในการ Logistic ถูกลง	กองช่าง

รายละเอียดโครงการเกินศักยภาพ
แผนพัฒนาท้องถิ่น (พ.ศ.๒๕๖๖-๒๕๗๐)

องค์การบริหารส่วนตำบลบาเจาะ อำเภอบาเจาะ จังหวัดนราธิวาส

ก.ยุทธศาสตร์จังหวัดนราธิวาสที่ ๑ : การเสริมสร้างความมั่นคงทางเศรษฐกิจ และการกระจายรายได้ทั่วทั้งจังหวัด

ข.ยุทธศาสตร์การพัฒนาของ อปท.ในเขตจังหวัดนราธิวาส ยุทธศาสตร์ ๑ : ด้านโครงสร้างพื้นฐาน

๑. ยุทธศาสตร์การพัฒนาด้านโครงสร้างพื้นฐาน

๑.๑ แผนงานอุตสาหกรรมและการโยธา

ที่	โครงการ	วัตถุประสงค์	เป้าหมาย (ผลผลิตของ โครงการ)	งบประมาณ					ตัวชี้วัด (KPI)	ผลที่คาดว่าจะ ได้รับ	หน่วยงาน รับผิดชอบหลัก
				๒๕๖๖ (บาท)	๒๕๖๗ (บาท)	๒๕๖๘ (บาท)	๒๕๖๙ (บาท)	๒๕๗๐ (บาท)			
๒	ก่อสร้างถนนคอนกรีต สาย สะพานเสริมเหล็กพร้อม สะพานคอนกรีตเสริมเหล็ก รหัสทางหลวงท้องถิ่น นธ.ถ ๔๗-๐๐๕ สายลูโปะปาแย หมู่ ที่ ๓ บ้านดุกู ตำบลบาเจาะ	เพื่อพัฒนาโครงข่าย คมนาคม ในการอำนวยความสะดวก ความสะดวกและลด ต้นทุนในการเคลื่อนย้าย สินค้า บริการ บุคลากร	ช่วงที่ ๑ ถนนคอนกรีต กว้าง ๔.๐๐ เมตร ยาว ๘๕๐.๐๐ เมตร หนา ๐.๑๕ เมตร หรือมีพื้น ไม่น้อยกว่า ๓,๔๐๐ ตารางเมตร ช่วงที่ ๒ ถนนหินคลุก กว้าง ๔.๐๐ เมตร ยาว ๖๐๐.๐๐ เมตร หนา ๐.๑๕ เมตร หรือมีพื้น ไม่น้อยกว่า ๒,๔๐๐ ตารางเมตร และสาย สะพานคอนกรีตเสริม เหล็กขนาดกว้าง ๗.๐๐ เมตร ยาว ๙.๐๐ เมตร	๗,๓๐๐,๐๐๐	-	-	-	-	ความยาวของ ถนน และร้อยละของ ประชากรในพื้นที่ที่ได้ ใช้ถนน	โครงข่ายคมนาคม พื้นที่และเมืองมี การเชื่อมโยง ต้นทุนในการ Logistic ถูกกลง	กองช่าง

รายละเอียดโครงการเกินศักยภาพ
แผนพัฒนาท้องถิ่น (พ.ศ.๒๕๖๖-๒๕๗๐)

องค์การบริหารส่วนตำบลบาเจาะ อำเภอบาเจาะ จังหวัดนราธิวาส

ก.ยุทธศาสตร์จังหวัดนราธิวาสที่ ๑ : การเสริมสร้างความมั่นคงทางเศรษฐกิจ และการกระจายรายได้ทั่วทั้งจังหวัด

ข.ยุทธศาสตร์การพัฒนาของ อปท.ในเขตจังหวัดนราธิวาส ยุทธศาสตร์ ๑ : ด้านโครงสร้างพื้นฐาน

๑. ยุทธศาสตร์การพัฒนาด้านโครงสร้างพื้นฐาน

๑.๑ แผนงานอุตสาหกรรมและการโยธา

ที่	โครงการ	วัตถุประสงค์	เป้าหมาย (ผลผลิตของ โครงการ)	งบประมาณ					ตัวชี้วัด (KPI)	ผลที่คาดว่าจะ ได้รับ	หน่วยงาน รับผิดชอบหลัก
				๒๕๖๖ (บาท)	๒๕๖๗ (บาท)	๒๕๖๘ (บาท)	๒๕๖๙ (บาท)	๒๕๗๐ (บาท)			
๓	โครงการขุดลอกพร้อมเรียงหินกั้นตลิ่งคลองบุง หมู่ที่ ๑ ตำบลบาเจาะ อำเภอบาเจาะ จังหวัดนราธิวาส	เพื่อยกระดับโครงสร้างพื้นฐานในด้านการระบายน้ำ	กว้าง ๑๘.๐๐ เมตร ยาว ๑,๐๐๐ เมตร ลึก ๔.๐๐ เมตร	๕,๔๐๐,๐๐๐	-	-	-	-	ความยาวของคลองบุงและประสิทธิภาพในการระบายน้ำในพื้นที่	ประสิทธิภาพในการระบายน้ำมากขึ้น ลดปัญหาอุทกภัยภายในพื้นที่	กองช่าง

รายละเอียดโครงการเกินศักยภาพ
แผนพัฒนาท้องถิ่น (พ.ศ.๒๕๖๖-๒๕๗๐)

องค์การบริหารส่วนตำบลบาเจาะ อำเภอบาเจาะ จังหวัดนราธิวาส

ก.ยุทธศาสตร์จังหวัดนราธิวาสที่ ๑ : การเสริมสร้างความมั่นคงทางเศรษฐกิจ และการกระจายรายได้ทั่วทั้งจังหวัด

ข.ยุทธศาสตร์การพัฒนาของ อปท.ในเขตจังหวัดนราธิวาส ยุทธศาสตร์ ๑ : ด้านโครงสร้างพื้นฐาน

๑. ยุทธศาสตร์การพัฒนาด้านโครงสร้างพื้นฐาน

๑.๑ แผนงานอุตสาหกรรมและการโยธา

ที่	โครงการ	วัตถุประสงค์	เป้าหมาย (ผลผลิตของ โครงการ)	งบประมาณ					ตัวชี้วัด (KPI)	ผลที่คาดว่าจะ ได้รับ	หน่วยงาน รับผิดชอบหลัก
				๒๕๖๖ (บาท)	๒๕๖๗ (บาท)	๒๕๖๘ (บาท)	๒๕๖๙ (บาท)	๒๕๗๐ (บาท)			
๔	โครงการก่อสร้างถนนคอนกรีตเสริมเหล็ก รหัสสายทาง นร.๓๔๗-๐๐๒ สายชลประทาน บ้านบือเงาะ หมู่ที่ ๑ ตำบลบาเจาะ อำเภอบาเจาะ จังหวัดนราธิวาส	เพื่อพัฒนาโครงข่ายคมนาคม ในการอำนวยความสะดวกและลดต้นทุนในการเคลื่อนย้ายสินค้า บริการ บุคลากร	กว้าง ๔.๐๐ ม. ยาว ๕๓๕.๐๐ ม. หนา ๐.๑๕ ม. หรือมีพื้นที่ไม่น้อยกว่า ๒,๑๔๐ ตารางเมตร	๑,๔๓๔,๐๐๐	-	-	-	-	ความยาวของ ถนนและร้อยละของประชากรในพื้นที่ได้ใช้ถนน	โครงข่ายคมนาคมพื้นที่และเมืองมีการเชื่อมโยงต้นทุนในการ Logistic ถูกกลง	กองช่าง

รายละเอียดโครงการเกินศักยภาพ
แผนพัฒนาท้องถิ่น (พ.ศ.๒๕๖๖-๒๕๗๐)
สำหรับ โครงการเกินศักยภาพขององค์กรปกครองส่วนท้องถิ่นที่ใช้ในการประสานแผนพัฒนาท้องถิ่น
องค์การบริหารส่วนตำบลบาเจาะ อำเภอบาเจาะ จังหวัดนราธิวาส

ก.ยุทธศาสตร์จังหวัดนราธิวาสที่ ๑ : การเสริมสร้างความมั่นคงทางเศรษฐกิจ ส่งเสริมการค้า การลงทุนและการค้าชายแดน

ข.ยุทธศาสตร์การพัฒนาของ อปท.ในเขตจังหวัดนราธิวาส ยุทธศาสตร์ ๑ : ด้านโครงสร้างพื้นฐาน

๑. ยุทธศาสตร์การพัฒนาด้านโครงสร้างพื้นฐาน

๑.๑ แผนงานอุตสาหกรรมและการโยธา

ที่	โครงการ	วัตถุประสงค์	เป้าหมาย (ผลผลิตของ โครงการ)	งบประมาณ					ตัวชี้วัด (KPI)	ผลที่คาดว่าจะได้รับ	หน่วยงานที่ จะขอ ประสาน
				๒๕๖๖ (บาท)	๒๕๖๗ (บาท)	๒๕๖๘ (บาท)	๒๕๖๙ (บาท)	๒๕๗๐ (บาท)			
๕	ก่อสร้างถนนคอนกรีตเสริมเหล็ก สายคูกุสุหะรา-ทุ่งนา หมู่ที่ ๗ ตำบลบาเจาะ อำเภอบาเจาะ จังหวัดนราธิวาส	เพื่อพัฒนาโครงข่ายคมนาคม ในการอำนวยความสะดวกและลดต้นทุนในการเคลื่อนย้ายสินค้า บริการ บุคลากร	กว้าง ๓.๐๐ ม. ยาว ๘๐๐ม. หนาเฉลี่ย ๐.๑๕ ม. หรือมีพื้นที่ไม่น้อยกว่า ๒,๔๐๐ ตารางเมตร	๑,๕๖๐,๐๐๐	-	-	-	-	ความยาวของ ถนนและร้อยละของประชากรในพื้นที่ที่ได้ใช้ถนน	โครงข่ายคมนาคม พื้นที่และเมืองมีการเชื่อมโยง ต้นทุนในการ Logistic ถูกลง	กรมส่งเสริมฯ

รายละเอียดโครงการเกินศักยภาพ
แผนพัฒนาท้องถิ่น (พ.ศ.๒๕๖๖-๒๕๗๐)
สำหรับ โครงการเกินศักยภาพขององค์กรปกครองส่วนท้องถิ่นที่ใช้ในการประสานแผนพัฒนาท้องถิ่น
องค์การบริหารส่วนตำบลบาเจาะ อำเภอบาเจาะ จังหวัดนราธิวาส

ก.ยุทธศาสตร์จังหวัดนราธิวาสที่ ๑ : การเสริมสร้างความมั่นคงทางเศรษฐกิจ ส่งเสริมการค้า การลงทุนและการค้าชายแดน

ข.ยุทธศาสตร์การพัฒนาของ อปท.ในเขตจังหวัดนราธิวาส ยุทธศาสตร์ ๑ : ด้านโครงสร้างพื้นฐาน

๑. ยุทธศาสตร์การพัฒนาด้านโครงสร้างพื้นฐาน

๑.๑ แผนงานอุตสาหกรรมและการโยธา

ที่	โครงการ	วัตถุประสงค์	เป้าหมาย (ผลผลิตของ โครงการ)	งบประมาณ					ตัวชี้วัด (KPI)	ผลที่คาดว่าจะได้รับ	หน่วยงานที่ จะขอ ประสาน
				๒๕๖๖ (บาท)	๒๕๖๗ (บาท)	๒๕๖๘ (บาท)	๒๕๖๙ (บาท)	๒๕๗๐ (บาท)			
๖	เสริมผิวถนนแอสฟัลท์ติกคอนกรีต รหัสสายทางม นธ. ๔๗-๐๑๗ จากสาย ปายอ ถึงสาย กูโบร์แซมมะ บ้านดุกูสุหะรา หมู่ที่ ๗ ตำบลบาเจาะ อำเภอบาเจาะ จังหวัดนราธิวาส	เพื่อพัฒนาโครงข่ายคมนาคม ในการอำนวยความสะดวกและลดต้นทุนในการเคลื่อนย้ายสินค้า บริการ บุคลากร	กว้าง ๔.๐๐ ม. ยาว ๗๙๔ ม. หนา ๐.๐๔ ม. พร้อมไหล่ทาง พื้นที่ ๓,๑๗๖ ตารางเมตร	๘๗๙,๐๐๐	-		-	-	ความยาวของ ถนนและร้อยละของประชากรในพื้นที่ที่ได้ใช้ถนน	โครงข่ายคมนาคมพื้นที่และเมืองมีการเชื่อมโยงต้นทุนในการ Logistic ถูกลง	กรมส่งเสริมฯ

รายละเอียดโครงการเกินศักยภาพ
แผนพัฒนาท้องถิ่น (พ.ศ.๒๕๖๖-๒๕๗๐)
สำหรับ โครงการเกินศักยภาพขององค์กรปกครองส่วนท้องถิ่นที่ใช้ในการประสานแผนพัฒนาท้องถิ่น
องค์การบริหารส่วนตำบลบาเจาะ อำเภอบาเจาะ จังหวัดนราธิวาส

ก.ยุทธศาสตร์จังหวัดนราธิวาสที่ ๑ : การเสริมสร้างความมั่นคงทางเศรษฐกิจ ส่งเสริมการค้า การลงทุนและการค้าชายแดน

ข.ยุทธศาสตร์การพัฒนาของ อปท.ในเขตจังหวัดนราธิวาส ยุทธศาสตร์ ๑ : ด้านโครงสร้างพื้นฐาน

๑. ยุทธศาสตร์การพัฒนาด้านโครงสร้างพื้นฐาน

๑.๑ แผนงานอุตสาหกรรมและการโยธา

ที่	โครงการ	วัตถุประสงค์	เป้าหมาย (ผลผลิตของ โครงการ)	งบประมาณ					ตัวชี้วัด (KPI)	ผลที่คาดว่าจะได้รับ	หน่วยงานที่ จะขอ ประสาน
				๒๕๖๖ (บาท)	๒๕๖๗ (บาท)	๒๕๖๘ (บาท)	๒๕๖๙ (บาท)	๒๕๗๐ (บาท)			
๗	โครงการก่อสร้างคันตลิ่งแบบ เรียงหิน สายคลองสะเต หมู่ที่ ๑ บ้านบือเงาะ ตำบลบาเจาะ อำเภอบาเจาะ จังหวัด นราธิวาส	เพื่อป้องกันการพังทลาย ของถนนและหน้าดินใน พื้นที่	ช่วงที่ ๑ ยาว ๕๓๕ ม. ช่วงที่ ๒ ยาว ๔๖๕ ม. ขนาดยาวรวม ๑,๐๐๐ม.	๒,๕๖๗,๐๐๐	-		-	-	ความยาวของแนวกัน ตลิ่ง และร้อยละของ ประชากรในพื้นที่ที่ได้ ใช้ถนน	โครงข่ายคมนาคม มีศักยภาพมากขึ้น พื้นที่และเมืองมี การเชื่อมโยง ต้นทุนในการ Logistic ถูกลง	กรมส่งเสริมฯ

รายละเอียดโครงการเกินศักยภาพ
 แผนพัฒนาท้องถิ่น (พ.ศ.๒๕๖๖-๒๕๗๐)
 สำหรับ โครงการเกินศักยภาพขององค์กรปกครองส่วนท้องถิ่นที่ใช้ในการประสานแผนพัฒนาท้องถิ่น
 องค์การบริหารส่วนตำบลบาเจาะ อำเภอบาเจาะ จังหวัดนราธิวาส

ก.ยุทธศาสตร์จังหวัดนราธิวาสที่ ๑ : การเสริมสร้างความมั่นคงทางเศรษฐกิจ ส่งเสริมการค้า การลงทุนและการค้าชายแดน

ข.ยุทธศาสตร์การพัฒนาของ อปท.ในเขตจังหวัดนราธิวาส ยุทธศาสตร์ ๑ : ด้านโครงสร้างพื้นฐาน

๑. ยุทธศาสตร์การพัฒนาด้านโครงสร้างพื้นฐาน

๑.๑ แผนงานอุตสาหกรรมและการโยธา

ที่	โครงการ	วัตถุประสงค์	เป้าหมาย (ผลผลิตของ โครงการ)	งบประมาณ					ตัวชี้วัด (KPI)	ผลที่คาดว่าจะได้รับ	หน่วยงานที่ จะขอ ประสาน
				๒๕๖๖ (บาท)	๒๕๖๗ (บาท)	๒๕๖๘ (บาท)	๒๕๖๙ (บาท)	๒๕๗๐ (บาท)			
๘	โครงการก่อสร้างสนามฟุตบอล ภายในบริเวณที่ทำการองค์การบริหารส่วนตำบลบาเจาะ ตำบลบาเจาะ อำเภอบาเจาะ จังหวัดนราธิวาส	เพื่อส่งเสริมการเล่นกีฬาของประชาชนในพื้นที่	กว้าง ๗๐.๐๐ เมตร ยาว ๙๐.๐๐ เมตร ตามแบบที่ อบต.กำหนด	๘,๕๐๐,๐๐๐	๘,๕๐๐,๐๐๐		-	-	สนามฟุตบอลเป็นไปตามแบบที่ อบต. กำหนด และร้อยละของประชาชนในพื้นที่ที่ใช้สนามฟุตบอล	ประชาชนในพื้นที่มีสุขภาพกาย สุขภาพจิตและพื้นที่จัดกิจกรรมมากขึ้น	กรมส่งเสริมฯ

รายละเอียดโครงการเกินศักยภาพ
แผนพัฒนาท้องถิ่น (พ.ศ.๒๕๖๖-๒๕๗๐)
สำหรับ โครงการเกินศักยภาพขององค์กรปกครองส่วนท้องถิ่นที่ใช้ในการประสานแผนพัฒนาท้องถิ่น
องค์การบริหารส่วนตำบลบาเจาะ อำเภอบาเจาะ จังหวัดนราธิวาส

ก.ยุทธศาสตร์จังหวัดนราธิวาสที่ ๑ : การเสริมสร้างความมั่นคงทางเศรษฐกิจ ส่งเสริมการค้า การลงทุนและการค้าชายแดน

ข.ยุทธศาสตร์การพัฒนาของ อปท.ในเขตจังหวัดนราธิวาส ยุทธศาสตร์ ๑ : ด้านโครงสร้างพื้นฐาน

๑. ยุทธศาสตร์การพัฒนาด้านโครงสร้างพื้นฐาน

๑.๑ แผนงานอุตสาหกรรมและการโยธา

ที่	โครงการ	วัตถุประสงค์	เป้าหมาย (ผลผลิตของ โครงการ)	งบประมาณ					ตัวชี้วัด (KPI)	ผลที่คาดว่าจะได้รับ	หน่วยงานที่ จะขอ ประสาน
				๒๕๖๖ (บาท)	๒๕๖๗ (บาท)	๒๕๖๘ (บาท)	๒๕๖๙ (บาท)	๒๕๗๐ (บาท)			
๙	โครงการปรับปรุงถนนหินคลุกพร้อมเรียงหิน สายเลียบบคลองแซ่เต็ง หมู่ที่ ๓ บ้านดุก ตำบลบาเจาะ อำเภอบาเจาะ จังหวัดนราธิวาส	เพื่อพัฒนาโครงข่ายคมนาคม ในการอำนวยความสะดวกและลดต้นทุนในการเคลื่อนย้ายสินค้า บริการ บุคลากร	กว้าง ๗๐.๐๐ เมตร ยาว ๙๐.๐๐ เมตร ตามแบบที่ อบต.กำหนด	๘,๕๐๐,๐๐๐	๘,๕๐๐,๐๐๐	๘,๕๐๐,๐๐๐	-	-	ความยาวของ แนวกันตลิ่ง และร้อยละของ ประชากรใน พื้นที่ที่ได้ใช้ถนน	โครงข่ายคมนาคม มีศักยภาพมากขึ้น พื้นที่และเมืองมี การเชื่อมโยง ต้นทุนในการ Logistic ถูกลง	กรมส่งเสริมฯ

รายละเอียดโครงการเกินศักยภาพ
แผนพัฒนาท้องถิ่น (พ.ศ.๒๕๖๖-๒๕๗๐)
สำหรับ โครงการเกินศักยภาพขององค์กรปกครองส่วนท้องถิ่นที่ใช้ในการประสานแผนพัฒนาท้องถิ่น
องค์การบริหารส่วนตำบลบาเจาะ อำเภอบาเจาะ จังหวัดนราธิวาส

ก.ยุทธศาสตร์จังหวัดนราธิวาสที่ ๑ : การเสริมสร้างความมั่นคงทางเศรษฐกิจ ส่งเสริมการค้า การลงทุนและการค้าชายแดน

ข.ยุทธศาสตร์การพัฒนาของ อปท.ในเขตจังหวัดนราธิวาส ยุทธศาสตร์ ๑ : ด้านโครงสร้างพื้นฐาน

๑. ยุทธศาสตร์การพัฒนาด้านโครงสร้างพื้นฐาน

๑.๑ แผนงานอุตสาหกรรมและการโยธา

ที่	โครงการ	วัตถุประสงค์	เป้าหมาย (ผลผลิตของ โครงการ)	งบประมาณ					ตัวชี้วัด (KPI)	ผลที่คาดว่าจะ ได้รับ	หน่วยงานที่ จะขอ ประสาน
				๒๕๖๖ (บาท)	๒๕๖๗ (บาท)	๒๕๖๘ (บาท)	๒๕๖๙ (บาท)	๒๕๗๐ (บาท)			
๑๐	โครงการขุดลอกคลองพร้อม หินทิ้ง และถนนคอนกรีตเสริม เหล็ก (สายชูเราะห์) หมู่ที่ ๑ ตำบลบาเจาะ อำเภอบาเจาะ จังหวัดนราธิวาส	เพื่อพัฒนาโครงข่าย คมนาคม ในการ อำนวยความสะดวก และลดต้นทุนในการ เคลื่อนย้ายสินค้า บริการ บุคลากร	ช่วงที่ ๒ ขนาด ปากกว้าง ๕.๐๐ ม. ท้องคลองกว้าง ๓.๐๐ ม. ลึกเฉลี่ย ๒.๕๐ ม ยาว ๔๕๐.๐๐ ม.	-	๕,๖๙๐,๐๐๐	-	-	-	ความยาวของ ถนน คลองที่ขุด ลอก และร้อยละ ของประชากรใน พื้นที่ที่ได้ใช้ถนน	โครงข่ายคมนาคม พื้นที่และเมืองมีการ เชื่อมโยง ต้นทุนใน การ Logistic ถูกลง	กรมส่งเสริมฯ

รายละเอียดโครงการเกินศักยภาพ
แผนพัฒนาท้องถิ่น (พ.ศ.๒๕๖๖-๒๕๗๐)
สำหรับ โครงการเกินศักยภาพขององค์กรปกครองส่วนท้องถิ่นที่ใช้ในการประสานแผนพัฒนาท้องถิ่น
องค์การบริหารส่วนตำบลบาเจาะ อำเภอบาเจาะ จังหวัดนราธิวาส

ก.ยุทธศาสตร์จังหวัดนราธิวาสที่ ๑ : การเสริมสร้างความมั่นคงทางเศรษฐกิจ ส่งเสริมการค้า การลงทุนและการค้าชายแดน

ข.ยุทธศาสตร์การพัฒนาของ อปท.ในเขตจังหวัดนราธิวาส ยุทธศาสตร์ ๑ : ด้านโครงสร้างพื้นฐาน

๑. ยุทธศาสตร์การพัฒนาด้านโครงสร้างพื้นฐาน

๑.๑ แผนงานอุตสาหกรรมและการโยธา

ที่	โครงการ	วัตถุประสงค์	เป้าหมาย (ผลผลิตของ โครงการ)	งบประมาณ					ตัวชี้วัด (KPI)	ผลที่คาดว่าจะได้รับ	หน่วยงาน รับผิดชอบหลัก
				๒๕๖๖ (บาท)	๒๕๖๗ (บาท)	๒๕๖๘ (บาท)	๒๕๖๙ (บาท)	๒๕๗๐ (บาท)			
๑๑	โครงการขุดคลองคลองพร้อม หินทิ้ง และถนนคอนกรีตเสริม เหล็ก (สายชลประทาน) หมู่ ที่ ๑ บ้านบือเงาะ ตำบลบา เจาะ อำเภอบาเจาะ จังหวัด นราธิวาส	เพื่อพัฒนาโครงข่าย คมนาคม ในการอำนวยความสะดวก ความสะดวกและลด ต้นทุนในการเคลื่อนย้าย สินค้า บริการ บุคลากร	ช่วงที่ ๑ ขนาด ปากกว้าง ๑๐.๐๐ม. ท้องคลองกว้าง ๘.๐๐ ม ลึกเฉลี่ย ๓.๐๐ ม ยาว ๕๕๐.๐๐ ม.	-	๗,๑๓๐,๐๐๐	-	-	-	ความยาวของถนนและ คลอง ร้อยละของ ประชากรในพื้นที่ที่ได้ ใช้ถนน	โครงข่ายคมนาคม พื้นที่และเมืองมี การเชื่อมโยง ต้นทุนในการ Logistic ถูกกลง	กองช่าง

รายละเอียดโครงการเกินศักยภาพ
แผนพัฒนาท้องถิ่น (พ.ศ.๒๕๖๖-๒๕๗๐)
สำหรับ โครงการเกินศักยภาพขององค์กรปกครองส่วนท้องถิ่นที่ใช้ในการประสานแผนพัฒนาท้องถิ่น
องค์การบริหารส่วนตำบลบาเจาะ อำเภอบาเจาะ จังหวัดนราธิวาส

ก.ยุทธศาสตร์จังหวัดนราธิวาสที่ ๑ : การเสริมสร้างความมั่นคงทางเศรษฐกิจ ส่งเสริมการค้า การลงทุนและการค้าชายแดน

ข.ยุทธศาสตร์การพัฒนาของ อปท.ในเขตจังหวัดนราธิวาส ยุทธศาสตร์ ๑ : ด้านโครงสร้างพื้นฐาน

๑. ยุทธศาสตร์การพัฒนาด้านโครงสร้างพื้นฐาน

๑.๑ แผนงานอุตสาหกรรมและการโยธา

ที่	โครงการ	วัตถุประสงค์	เป้าหมาย (ผลผลิตของ โครงการ)	งบประมาณ					ตัวชี้วัด (KPI)	ผลที่คาดว่าจะได้รับ	หน่วยงานที่ จะขอประสาน
				๒๕๖๖ (บาท)	๒๕๖๗ (บาท)	๒๕๖๘ (บาท)	๒๕๖๙ (บาท)	๒๕๗๐ (บาท)			
๑๒	โครงการขุดคลองคลองพร้อม หินทิ้งคลองบาดง หมู่ที่ ๖ บ้านบาดง ตำบลบาเจาะ อำเภอบาเจาะ จังหวัด นราธิวาส	เพื่อเพิ่มประสิทธิภาพใน การบริหารจัดการน้ำใน พื้นที่	ช่วงที่ ๒ ขนาด ปากกว้าง ๕.๐๐ ม. ท้องคลองกว้าง ๓.๐๐ ม. ลึกเฉลี่ย ๒.๕ ม ยาว ๔๕๐.๐๐ ม.	-	๒,๐๙๓,๔๙๐	-	-	-	ความยาวของคลอง และร้อยละของ ประชากรในพื้นที่ที่ ได้รับประโยชน์	โครงข่ายคมนาคม พื้นที่และเมืองมี การเชื่อมโยง ต้นทุนในการ Logistic ถูกลง	กรมส่งเสริมฯ

รายละเอียดโครงการเกินศักยภาพ
แผนพัฒนาท้องถิ่น (พ.ศ.๒๕๖๖-๒๕๗๐)
สำหรับ โครงการเกินศักยภาพขององค์กรปกครองส่วนท้องถิ่นที่ใช้ในการประสานแผนพัฒนาท้องถิ่น
องค์การบริหารส่วนตำบลบาเจาะ อำเภอบาเจาะ จังหวัดนราธิวาส

ก.ยุทธศาสตร์จังหวัดนราธิวาสที่ ๑ : การเสริมสร้างความมั่นคงทางเศรษฐกิจ ส่งเสริมการค้า การลงทุนและการค้าชายแดน

ข.ยุทธศาสตร์การพัฒนาของ อปท.ในเขตจังหวัดนราธิวาส ยุทธศาสตร์ ๑ : ด้านโครงสร้างพื้นฐาน

๑. ยุทธศาสตร์การพัฒนาด้านโครงสร้างพื้นฐาน

๑.๑ แผนงานอุตสาหกรรมและการโยธา

ที่	โครงการ	วัตถุประสงค์	เป้าหมาย (ผลผลิตของ โครงการ)	งบประมาณ					ตัวชี้วัด (KPI)	ผลที่คาดว่าจะ ได้รับ	หน่วยงานที่ จะขอ ประสาน
				๒๕๖๖ (บาท)	๒๕๖๗ (บาท)	๒๕๖๘ (บาท)	๒๕๖๙ (บาท)	๒๕๗๐ (บาท)			
๑๓	โครงการซ่อมแซมถนนแบบคอนกรีตเสริมเหล็กพร้อมท่อเหลี่ยม สายประปา-นาริปีซู หมู่ที่ ๖ บ้านบดง ตำบลบาเจาะ อำเภอบาเจาะ จังหวัดนราธิวาส	เพื่อพัฒนาโครงข่ายคมนาคม ในการอำนวยความสะดวกและลดต้นทุนในการเคลื่อนย้ายสินค้า บริการ บุคลากร	กว้าง ๕.๐๐ ม. ยาว ๕๙๐.๐๐ ม. หนา ๐.๑๕ ม.	-	๑,๙๔๗,๐๐๐	-	-	-	ความยาวของถนน และร้อยละของประชากรในพื้นที่ที่ได้ใช้ถนน	โครงข่ายคมนาคม พื้นที่และเมืองมีการเชื่อมโยง ต้นทุนในการ Logistic ถูกลง	กรมส่งเสริมฯ

รายละเอียดโครงการเกินศักยภาพ
แผนพัฒนาท้องถิ่น (พ.ศ.๒๕๖๖-๒๕๗๐)
สำหรับ โครงการเกินศักยภาพขององค์กรปกครองส่วนท้องถิ่นที่ใช้ในการประสานแผนพัฒนาท้องถิ่น
องค์การบริหารส่วนตำบลบาเจาะ อำเภอบาเจาะ จังหวัดนราธิวาส

ก.ยุทธศาสตร์จังหวัดนราธิวาสที่ ๑ : การเสริมสร้างความมั่นคงทางเศรษฐกิจ ส่งเสริมการค้า การลงทุนและการค้าชายแดน

ข.ยุทธศาสตร์การพัฒนาของ อปท.ในเขตจังหวัดนราธิวาส ยุทธศาสตร์ ๑ : ด้านโครงสร้างพื้นฐาน

๑. ยุทธศาสตร์การพัฒนาด้านโครงสร้างพื้นฐาน

๑.๑ แผนงานอุตสาหกรรมและการโยธา

ที่	โครงการ	วัตถุประสงค์	เป้าหมาย (ผลผลิตของ โครงการ)	งบประมาณ					ตัวชี้วัด (KPI)	ผลที่คาดว่าจะได้รับ	หน่วยงานที่ จะขอ ประสาน
				๒๕๖๖ (บาท)	๒๕๖๗ (บาท)	๒๕๖๘ (บาท)	๒๕๖๙ (บาท)	๒๕๗๐ (บาท)			
๑๔	โครงการก่อสร้างถนนแบบคอนกรีตเสริมเหล็ก สายมัสยิดสุเหร่า-ทุ่งนา หมู่ที่ ๗ บ้านดูกูสุเหร่า ตำบลบาเจาะ อำเภอบาเจาะ จังหวัดนราธิวาส	เพื่อพัฒนาโครงข่ายคมนาคม ในการอำนวยความสะดวกและลดต้นทุนในการเคลื่อนย้ายสินค้า บริการ บุคลากร	กว้าง ๔.๐๐ ม. ยาว ๘๐๐.๐๐ ม. หนา ๐.๑๕ ม. หรือมีพื้นที่ไม่น้อยกว่า ๓,๒๐๐๐ ตารางเมตร	-	๒,๒๐๐,๐๐๐	-	-	-	ความยาวของ ถนนและร้อยละของประชากรในพื้นที่ที่ได้ใช้ถนน	โครงข่ายคมนาคมพื้นที่และเมืองมีการเชื่อมโยง ต้นทุนในการ Logistic ถูกกลง	กรมส่งเสริมฯ

รายละเอียดโครงการเกินศักยภาพ
แผนพัฒนาท้องถิ่น (พ.ศ.๒๕๖๖-๒๕๗๐)
สำหรับ โครงการเกินศักยภาพขององค์กรปกครองส่วนท้องถิ่นที่ใช้ในการประสานแผนพัฒนาท้องถิ่น

องค์การบริหารส่วนตำบลบาเจาะ อำเภอบาเจาะ จังหวัดนราธิวาส

ก.ยุทธศาสตร์จังหวัดนราธิวาสที่ ๑ : การเสริมสร้างความมั่นคงทางเศรษฐกิจ ส่งเสริมการค้า การลงทุนและการค้าชายแดน

ข.ยุทธศาสตร์การพัฒนาของ อปท.ในเขตจังหวัดนราธิวาส ยุทธศาสตร์ ๑ : ด้านโครงสร้างพื้นฐาน

๑. ยุทธศาสตร์การพัฒนาด้านโครงสร้างพื้นฐาน

๑.๑ แผนงานอุตสาหกรรมและการโยธา

ที่	โครงการ	วัตถุประสงค์	เป้าหมาย (ผลผลิตของ โครงการ)	งบประมาณ					ตัวชี้วัด (KPI)	ผลที่คาดว่าจะได้รับ	หน่วยงาน รับผิดชอบหลัก
				๒๕๖๖ (บาท)	๒๕๖๗ (บาท)	๒๕๖๘ (บาท)	๒๕๖๙ (บาท)	๒๕๗๐ (บาท)			
๑๕	โครงการขุดลอกคลองพร้อม หินทิ้งคลองสัมปอย หมู่ที่ ๓ บ้านดุกู ตำบลบาเจาะ อำเภอบา เจาะ จังหวัดนราธิวาส	เพื่อพัฒนาโครงข่าย คมนาคม ในการ อำนวยความสะดวก และลดต้นทุนในการ เคลื่อนย้ายสินค้า บริการ บุคลากร	กว้าง ๑๐ ม. ท้องคลองกว้าง ๘.๐๐ ม. ลึกเฉลี่ย ๓.๐๐ ม. ยาว ๕๕๐.๐๐ ม.	-	๗,๑๐๐,๐๐๐	๗,๑๐๐,๐๐๐	-	-	ความยาวของ ถนน และร้อยละของ ประชากรในพื้นที่ที่ได้ ใช้ถนน	โครงข่ายคมนาคม พื้นที่และเมืองมี การเชื่อมโยง ต้นทุนในการ Logistic ถูกลง	กองช่าง

รายละเอียดโครงการเกินศักยภาพ
 แผนพัฒนาท้องถิ่น (พ.ศ.๒๕๖๖-๒๕๗๐)
 สำหรับ โครงการเกินศักยภาพขององค์กรปกครองส่วนท้องถิ่นที่ใช้ในการประสานแผนพัฒนาท้องถิ่น
 องค์การบริหารส่วนตำบลบาเจาะ อำเภอบาเจาะ จังหวัดนราธิวาส

ก.ยุทธศาสตร์จังหวัดนราธิวาสที่ ๑ : การเสริมสร้างความมั่นคงทางเศรษฐกิจ ส่งเสริมการค้า การลงทุนและการค้าชายแดน

ข.ยุทธศาสตร์การพัฒนาของ อปท.ในเขตจังหวัดนราธิวาส ยุทธศาสตร์ ๑ : ด้านโครงสร้างพื้นฐาน

๑. ยุทธศาสตร์การพัฒนาด้านโครงสร้างพื้นฐาน

๑.๑ แผนงานอุตสาหกรรมและการโยธา

ที่	โครงการ	วัตถุประสงค์	เป้าหมาย (ผลผลิตของ โครงการ)	งบประมาณ					ตัวชี้วัด (KPI)	ผลที่คาดว่าจะได้รับ	หน่วยงานที่ จะขอ ประสาน
				๒๕๖๖ (บาท)	๒๕๖๗ (บาท)	๒๕๖๘ (บาท)	๒๕๖๙ (บาท)	๒๕๗๐ (บาท)			
๑๖	ก่อสร้างถนนคอนกรีตเสริมเหล็ก รหัสสายทาง นธ.๔๗-๐๐๒ จากสายชลประทานบ้านปือเงาะ หมู่ที่ ๑ บ้านปือเงาะ ตำบลบาเจาะ อำเภอบาเจาะ จังหวัดนราธิวาส	เพื่อพัฒนาโครงข่ายคมนาคม ในการอำนวยความสะดวกและลดต้นทุนในการเคลื่อนย้ายสินค้า บริการ บุคลากร	กว้าง ๔.๐๐ ม. ยาว ๕๓๕.๐๐ ม. หนา ๐.๑๕ ม. ไหล่ทาง ๐.๕๐ ม. หรือมีพื้นที่ไม่น้อยกว่า ๒,๑๔๐ ตร.ม	-	-	-	๑,๕๐๐,๐๐๐	-	ความยาวของถนน และร้อยละของประชากรในพื้นที่ที่ได้ใช้ถนน	โครงข่ายคมนาคมพื้นที่และเมืองมีการเชื่อมโยง ต้นทุนในการ Logistic ถูกกลง	กรมส่งเสริมฯ

**รายละเอียดโครงการเกินศักยภาพ
แผนพัฒนาท้องถิ่น (พ.ศ.๒๕๖๖-๒๕๗๐)
สำหรับ โครงการเกินศักยภาพขององค์กรปกครองส่วนท้องถิ่นที่ใช้ในการประสานแผนพัฒนาท้องถิ่น
องค์การบริหารส่วนตำบลบาเจาะ อำเภอบาเจาะ จังหวัดนราธิวาส**

ก.ยุทธศาสตร์จังหวัดนราธิวาสที่ ๑ : การเสริมสร้างความมั่นคงทางเศรษฐกิจ ส่งเสริมการค้า การลงทุนและการค้าชายแดน

ข.ยุทธศาสตร์การพัฒนาของ อปท.ในเขตจังหวัดนราธิวาส ยุทธศาสตร์ ๑ : ด้านโครงสร้างพื้นฐาน

๑. ยุทธศาสตร์การพัฒนาด้านโครงสร้างพื้นฐาน

๑.๑ แผนงานอุตสาหกรรมและการโยธา

ที่	โครงการ	วัตถุประสงค์	เป้าหมาย (ผลผลิตของ โครงการ)	งบประมาณ					ตัวชี้วัด (KPI)	ผลที่คาดว่าจะได้รับ	หน่วยงานที่ จะขอ ประสาน
				๒๕๖๖ (บาท)	๒๕๖๗ (บาท)	๒๕๖๘ (บาท)	๒๕๖๙ (บาท)	๒๕๗๐ (บาท)			
๑๗	โครงการปรับปรุงถนนแบบผิวจราจรแอสฟัลต์ติกคอนกรีตสายลูโบปะบาย หมู่ที่ ๓ บ้านตูกู ตำบลบาเจาะ อำเภอบาเจาะ จังหวัดนราธิวาส	เพื่อพัฒนาโครงข่ายคมนาคม ในการอำนวยความสะดวกและลดต้นทุนในการเคลื่อนย้ายสินค้า บริการ บุคลากร	กว้าง ๔.๐๐ ม. ยาว ๙๙๐.๐๐ ม. หนา ๐.๐๕ ม. หรือพื้นที่ไม่น้อยกว่า ๓,๙๖๐ ตร.ม	-	-	-	-	๑,๑๐๐,๐๐๐	ความยาวของถนนและร้อยละของประชากรในพื้นที่ที่ได้ใช้ถนน	โครงข่ายคมนาคม พื้นที่และเมืองมีการเชื่อมโยง ต้นทุนในการ Logistic ถูกลง	กรมส่งเสริม

บัญชีครุภัณฑ์
แผนพัฒนาท้องถิ่น (พ.ศ.๒๕๖๖-๒๕๗๐)
องค์การบริหารส่วนตำบลบาเจาะ อำเภอบาเจาะ จังหวัดนราธิวาส

ที่	แผนงาน	หมวด	ประเภท	เป้าหมาย (ผลผลิตของโครงการ)	งบประมาณ					หน่วยงาน รับผิดชอบ หลัก
					๒๕๖๖ (บาท)	๒๕๖๗ (บาท)	๒๕๖๘ (บาท)	๒๕๖๙ (บาท)	๒๕๗๐ (บาท)	
๑	แผนงานสาธารณสุข	ครุภัณฑ์	ครุภัณฑ์ยานพาหนะ และขนส่ง	รถพยาบาลฉุกเฉิน(รถกระบะ) ปริมาตร กระบอกสูบ ไม่ต่ำกว่า ๒,๕๐๐ ซีซี หรือ กำลังเครื่องยนต์สูงสุด ไม่ต่ำกว่า ๑๑๐ กิโลวัตต์ จำนวน ๑ คัน	๑,๑๒๐,๐๐๐	๑,๑๒๐,๐๐๐				สำนักปลัด
๒	แผนงานเคหะและชุมชน	ครุภัณฑ์	ครุภัณฑ์ยานพาหนะ และขนส่ง	รถขยะขนาด ๖ ตัน ๖ ล้อ ปริมาตร กระบอกสูบไม่ต่ำกว่า ๖,๐๐๐ ซีซี หรือกำลังเครื่องยนต์สูงสุดไม่ต่ำกว่า ๑๗๐ กิโลวัตต์ แบบเปิดข้างเท้าย จำนวน ๑ คัน	๒,๒๓๕,๐๐๐	๒,๒๓๕,๐๐๐				สำนักปลัด

ส่วนที่ ๔ การติดตามและประเมินผล

๔.๑ การติดตามและประเมินผลยุทธศาสตร์

ตามพระราชบัญญัติกำหนดแผนและขั้นตอนการกระจายอำนาจให้แก่องค์กรปกครองส่วนท้องถิ่น พ.ศ. ๒๕๔๒ ได้กำหนดให้องค์กรปกครองส่วนท้องถิ่น มีอำนาจและหน้าที่ในการจัดทำแผนพัฒนาท้องถิ่นของตนเอง โดยในการจัดทำแผนพัฒนาขององค์กรปกครองส่วนท้องถิ่นนั้น จะต้องดำเนินการตามระเบียบกระทรวงมหาดไทย ว่าด้วยการจัดทำแผนพัฒนาขององค์กรปกครองส่วนท้องถิ่น พ.ศ. ๒๕๔๘ และที่แก้ไขเพิ่มเติมถึง (ฉบับที่ ๓) พ.ศ. ๒๕๖๑ ทั้งนี้ แผนพัฒนาท้องถิ่นจะต้องสอดคล้องกับแผนพัฒนาจังหวัด ยุทธศาสตร์การพัฒนาขององค์กรปกครองส่วนท้องถิ่นในเขตจังหวัด แผนพัฒนาอำเภอ แผนพัฒนาตำบล แผนพัฒนาหมู่บ้านหรือแผนชุมชน อันมีลักษณะเป็นการกำหนดรายละเอียดแผนงาน ดังนั้น จึงต้องมีการกำหนดยุทธศาสตร์การพัฒนาขององค์กรปกครองส่วนท้องถิ่นในเขตจังหวัดขึ้น ตามกระบวนการพิจารณาจากประชาคมท้องถิ่นระดับจังหวัด ร่วมกับคณะกรรมการพัฒนาองค์การบริหารส่วนจังหวัด คณะกรรมการประสานแผนพัฒนาท้องถิ่นระดับจังหวัด ผู้แทนองค์กรปกครองส่วนท้องถิ่นในเขตจังหวัด ร่วมกันจัดทำ ทบทวน หรือเปลี่ยนแปลงยุทธศาสตร์การพัฒนาขององค์กรปกครองส่วนท้องถิ่นในเขตจังหวัด เพื่อให้การจัดทำแผนพัฒนาขององค์กรปกครองส่วนท้องถิ่นเกิดประสิทธิภาพ ประสิทธิผล โดยนำยุทธศาสตร์การพัฒนาขององค์กรปกครองส่วนท้องถิ่นในเขตจังหวัดไปใช้เป็นแนวทางในการจัดทำแผนพัฒนาท้องถิ่นของตนเองได้ต่อไป และเพื่อให้สามารถบูรณาการกับแผนพัฒนาจังหวัด แผนปฏิบัติการประจำปีของจังหวัดและตอบสนองความต้องการของประชาชนอันจะนำไปสู่การจัดทำงบประมาณ ที่มีประสิทธิภาพในท้องถิ่นได้อย่างแท้จริง เป็นเครื่องมือในการพัฒนาท้องถิ่นให้เข้มแข็ง เกิดประโยชน์สูงสุดต่อประชาชนในท้องถิ่น

ดังนั้น องค์การบริหารส่วนตำบลบาเจาะ จึงต้องกำหนดยุทธศาสตร์การพัฒนาขององค์กรปกครองส่วนท้องถิ่นให้สอดคล้องยุทธศาสตร์การพัฒนาขององค์กรปกครองส่วนท้องถิ่นในเขตจังหวัด เพื่อนำไปสู่การ บูรณาการร่วมกัน ให้เกิดความสอดคล้องกับแผนพัฒนาจังหวัด สามารถเชื่อมโยงไปสู่แผนพัฒนากลุ่มจังหวัด แผนพัฒนาภาค แผนพัฒนาเศรษฐกิจและสังคมแห่งชาติ ฉบับที่ ๑๒ แผนยุทธศาสตร์ชาติ ๒๐ ปี ไทยแลนด์ ๔.๐ และในการจัดทำแผนพัฒนาท้องถิ่น (พ.ศ. ๒๕๖๖ – ๒๕๗๐) จะต้องมีการติดตามและติดตามและประเมินผลยุทธศาสตร์เพื่อความสอดคล้องแผนพัฒนาท้องถิ่นขององค์กรปกครองส่วนท้องถิ่น ตามระเบียบกระทรวงมหาดไทย ว่าด้วยการจัดทำแผนขององค์กรปกครองส่วนท้องถิ่น พ.ศ. ๒๕๔๘ และที่แก้ไขเพิ่มเติมถึง (ฉบับที่ ๓) พ.ศ. ๒๕๖๑ โดยคณะกรรมการติดตามและประเมินผลแผนพัฒนาท้องถิ่น จะต้องดำเนินการให้คะแนนตามเกณฑ์ที่กำหนดไว้ ซึ่งเป็นส่วนหนึ่งของการติดตามและประเมินผลแผนพัฒนา โดยดำเนินการให้แล้วเสร็จภายในหกสิบวัน

แนวทางการพิจารณาการติดตามและประเมินผลยุทธศาสตร์
เพื่อความสอดคล้องแผนพัฒนาท้องถิ่นขององค์กรปกครองส่วนท้องถิ่น

ประเด็นการพิจารณา	คะแนน
๑. ข้อมูลสภาพทั่วไปและข้อมูลพื้นฐานขององค์กรปกครองส่วนท้องถิ่น	๒๐
๒. การวิเคราะห์สถานการณ์และศักยภาพ	๒๐
๓. ยุทธศาสตร์ประกอบด้วย	๖๐
๓.๑ ยุทธศาสตร์ขององค์กรปกครองส่วนท้องถิ่น	(๑๐)
๓.๒ ยุทธศาสตร์ขององค์กรปกครองส่วนท้องถิ่นในเขตจังหวัด	(๑๐)
๓.๓ ยุทธศาสตร์จังหวัด	(๑๐)
๓.๔ วิสัยทัศน์	(๕)
๓.๕ กลยุทธ์	(๕)
๓.๖ เป้าประสงค์ของแต่ละประเด็นกลยุทธ์	(๕)
๓.๗ จุดยืนทางยุทธศาสตร์	(๕)
๓.๘ แผนงาน	(๕)
๓.๙ ความเชื่อมโยงของยุทธศาสตร์ในภาพรวม	(๕)
รวมคะแนน	๑๐๐

แนวทางเบื้องต้นในการให้คะแนนแนวทางการพิจารณาการติดตามและประเมินผลยุทธศาสตร์

เพื่อความสอดคล้องแผนพัฒนาท้องถิ่นขององค์กรปกครองส่วนท้องถิ่น

ประเด็นการพิจารณา	รายละเอียดหลักเกณฑ์	คะแนนเต็ม	คะแนนที่ได้
<p>๑. ข้อมูลสภาพทั่วไปและข้อมูลพื้นฐานขององค์กรปกครองส่วนท้องถิ่น</p>	<p>ควรประกอบด้วยข้อมูลดังนี้</p> <p>(๑) ข้อมูลเกี่ยวกับด้านกายภาพ เช่น ที่ตั้งของหมู่บ้าน/ชุมชน/ตำบล ลักษณะภูมิประเทศ ลักษณะภูมิอากาศ ลักษณะของที่ดิน ลักษณะของแหล่งน้ำ ลักษณะของป่าไม้ ฯลฯ ด้านการเมือง/การปกครอง เช่น เขตการปกครองการเลือกตั้ง ฯลฯ</p>	<p>๒๐</p> <p>(๓)</p>	
	<p>(๒) ข้อมูลเกี่ยวกับด้านการเมือง/การปกครอง เช่น เขตการปกครอง การเลือกตั้ง ฯลฯ ประชากร เช่น ข้อมูลเกี่ยวกับจำนวนประชากร และช่วงอายุและจำนวนประชากร ฯลฯ</p>	<p>(๒)</p>	
	<p>(๓) ข้อมูลเกี่ยวกับสภาพทางสังคม เช่น การศึกษา สาธารณสุข อาชญากรรม ยาเสพติด การสังคมสงเคราะห์</p>	<p>(๒)</p>	
	<p>(๔) ข้อมูลเกี่ยวกับระบบบริหารพื้นฐาน เช่น การคมนาคมขนส่ง การไฟฟ้า การประปา โทรศัพท์ ฯลฯ</p>	<p>(๒)</p>	
	<p>(๕) ข้อมูลเกี่ยวกับระบบเศรษฐกิจ เช่น การเกษตร การประมง การประมง การบริการ การท่องเที่ยว อุตสาหกรรม การพาณิชย์/กลุ่มอาชีพแรงงาน ฯลฯ</p>	<p>(๒)</p>	
	<p>(๖) ข้อมูลเกี่ยวกับศาสนา ประเพณี วัฒนธรรม เช่น การนับถือศาสนา ประเพณี และงานประจำปี ภูมิปัญญาท้องถิ่น ภาษาถิ่น สินค้าพื้นเมือง และของที่ระลึก ฯลฯ และอื่นๆ</p>	<p>(๒)</p>	
	<p>(๗) ข้อมูลเกี่ยวกับทรัพยากรธรรมชาติ เช่น น้ำ ป่าไม้ ภูเขา คุณภาพของทรัพยากรธรรมชาติ ฯลฯ</p>	<p>(๒)</p>	
	<p>(๘) การสำรวจและจัดเก็บข้อมูลเพื่อการจัดทำแผนพัฒนาท้องถิ่นหรือการใช้ข้อมูล จปฐ.</p>	<p>(๒)</p>	
	<p>(๙) การประชุมประชาคมท้องถิ่น รูปแบบ วิธีการ และการดำเนินการประชุมประชาคมท้องถิ่นโดยใช้กระบวนการร่วมคิด ร่วมทำ ร่วมตัดสินใจ ร่วมตรวจสอบ ร่วมรับประโยชน์ ร่วมแก้ไขปัญหา</p>	<p>(๓)</p>	

	ปรึกษาหารือ แลกเปลี่ยนเรียนรู้ เพื่อแก้ไขปัญหาลำหรับการพัฒนา ท้องถิ่นตามอำนาจหน้าที่ขององค์กรปกครองส่วนท้องถิ่น		
ประเด็น การพิจารณา	รายละเอียดหลักเกณฑ์	คะแนน เต็ม	คะแนน ที่ได้
๒. การวิเคราะห์ สถานการณ์และ ศักยภาพ	ควรประกอบด้วยข้อมูลดังนี้ (๑) การวิเคราะห์ที่ควบคุมความเชื่อมโยง ความสอดคล้องยุทธศาสตร์ จังหวัด ยุทธศาสตร์การพัฒนาขององค์กรปกครองส่วนท้องถิ่นในเขต จังหวัด ยุทธศาสตร์ขององค์กรปกครองส่วนท้องถิ่น นโยบายของ ผู้บริหารท้องถิ่น รวมถึงความเชื่อมโยงแผนยุทธศาสตร์ชาติ ๒๐ ปี แผนพัฒนาเศรษฐกิจและสังคมแห่งชาติ และ Thailand ๔.๐	๒๐ (๕)	
	(๒) การวิเคราะห์การใช้ผังเมืองรวมหรือผังเมืองเฉพาะและการบังคับ ใช้ผลของการบังคับใช้ สภาพการณ์ที่เกิดขึ้นต่อการพัฒนาท้องถิ่น	(๓)	
	(๓) การวิเคราะห์ทางสังคม เช่น ด้านแรงงาน การศึกษา สาธารณสุข ความยากจน อาชญากรรม ปัญหายาเสพติด เทคโนโลยี จารีต ประเพณี วัฒนธรรม ภูมิปัญญาท้องถิ่น เป็นต้น	(๓)	
	(๔) การวิเคราะห์ทางเศรษฐกิจ ข้อมูลด้านรายได้ครัวเรือน การส่งเสริม อาชีพ กลุ่มอาชีพ กลุ่มทางสังคม การพัฒนาอาชีพและกลุ่มต่างๆ สภาพทางเศรษฐกิจและความเป็นอยู่ทั่วไป เป็นต้น	(๓)	
	(๕) การวิเคราะห์สิ่งแวดล้อม พื้นที่สีเขียว ธรรมชาติต่างๆ ทาง ภูมิศาสตร์ กระบวนการหรือสิ่งที่เกิดขึ้น การประดิษฐ์ที่มีผลต่อ สิ่งแวดล้อมและการพัฒนา	(๓)	
	(๖) ผลการวิเคราะห์ศักยภาพเพื่อประเมินสถานภาพการพัฒนาใน ปัจจุบันและโอกาสการพัฒนาในอนาคตของท้องถิ่น ด้วยเทคนิค SWOT Analysis ที่อาจส่งผลต่อการดำเนินงานได้แก่ S-Strengit(จุด แข็ง) W-Weakness (จุดอ่อน) O-Opportunity (โอกาส) และT- Therats(อุปสรรค)	(๓)	
๓. ยุทธศาสตร์ ๓.๑ ยุทธศาสตร์ของ	ควรประกอบด้วยข้อมูลดังนี้สอดคล้องกับสภาพสังคม เศรษฐกิจ สิ่งแวดล้อมของท้องถิ่น ประเด็นปัญหาการพัฒนาและแนวทางการ พัฒนาที่สอดคล้องกับยุทธศาสตร์ขององค์กรปกครองส่วนท้องถิ่น และ	๖๐ (๑๐)	

องค์กรปกครองส่วนท้องถิ่น	เชื่อมโยงหลักประชาธิรัฐแผนยุทธศาสตร์ชาติ ๒๐ ปี แผนพัฒนาเศรษฐกิจและสังคมแห่งชาติ และ Thailand ๔.๐		
๓.๒ ยุทธศาสตร์ขององค์กรปกครองส่วนท้องถิ่นในเขตจังหวัด	สอดคล้องและเชื่อมโยงกับสภาพสังคม เศรษฐกิจ สิ่งแวดล้อมของท้องถิ่น และยุทธศาสตร์จังหวัด และเชื่อมโยงหลักประชาธิรัฐแผนยุทธศาสตร์ชาติ ๒๐ ปี แผนพัฒนาเศรษฐกิจและสังคมแห่งชาติและ Thailand ๔.๐	(๑๐)	
๓.๓ ยุทธศาสตร์จังหวัด	สอดคล้องกับแผนพัฒนากลุ่มจังหวัด ยุทธศาสตร์พัฒนาภาค แผนพัฒนาเศรษฐกิจและสังคมแห่งชาติ แผนการบริหารราชการแผ่นดิน นโยบาย/ยุทธศาสตร์ คสช. และนโยบายรัฐบาล หลักประชาธิรัฐ แผนยุทธศาสตร์ชาติ ๒๐ ปี และThailand ๔.๐	(๑๐)	

ประเด็นการพิจารณา	รายละเอียดหลักเกณฑ์	คะแนนเต็ม	คะแนนที่ได้
๓.๔ วิสัยทัศน์	วิสัยทัศน์ ซึ่งมีลักษณะแสดงสถานภาพที่องค์กรปกครองส่วนท้องถิ่นต้องการจะเป็นหรือบรรลุถึงอนาคตอย่างชัดเจน สอดคล้องกับโอกาสและศักยภาพที่เป็นลักษณะเฉพาะขององค์กรปกครองส่วนท้องถิ่นและสัมพันธ์กับโครงการพัฒนา	(๕)	
๓.๕ กลยุทธ์	แสดงให้เห็นช่องทาง วิธีการ ภารกิจหรือสิ่งที่ต้องทำตามอำนาจหน้าที่ขององค์กรปกครองส่วนท้องถิ่นที่จะนำไปสู่การบรรลุวิสัยทัศน์ หรือแสดงให้เห็นถึงความชัดเจนในสิ่งที่จะดำเนินการให้บรรลุวิสัยทัศน์นั้น	(๕)	
๓.๖ เป้าประสงค์ของแต่ละประเด็นกลยุทธ์	เป้าประสงค์ของแต่ละประเด็นกลยุทธ์มีความสอดคล้องและสนับสนุนต่อกิจกรรมที่จะเกิดขึ้น มุ่งหมายสิ่งหนึ่งสิ่งใดที่ชัดเจน	(๕)	
๓.๗ จุดยืนทางยุทธศาสตร์ (Positioning)	ความมุ่งมั่นอันแน่วแน่ในการวางแผนพัฒนาท้องถิ่น เพื่อให้บรรลุวิสัยทัศน์ขององค์กรปกครองส่วนท้องถิ่น ซึ่งเกิดจากศักยภาพของพื้นที่จริง ที่จะนำไปสู่ผลสำเร็จทางยุทธศาสตร์	(๕)	
	แผนงานหรือจุดมุ่งหมายเพื่อการพัฒนาในอนาคต กำหนดจุดมุ่งหมายในเรื่องใดเรื่องหนึ่งหรือแผนงานที่เกิดจากเป้าประสงค์ ตัวชี้วัด ค่า	(๕)	

<p>๓.๘ แผนงาน</p>	<p>เป้าหมาย กลยุทธ์ จุดยืนทางยุทธศาสตร์ขององค์กรปกครองส่วนท้องถิ่นที่มีความชัดเจน นำไปสู่การทำโครงการพัฒนาท้องถิ่นในแผนพัฒนาท้องถิ่น โดยระบุแผนงานและความเชื่อมโยงดังกล่าว</p>		
<p>๓.๙ ความเชื่อมโยงของยุทธศาสตร์ในภาพรวม</p>	<p>ความเชื่อมโยงองค์รวมที่นำไปสู่การพัฒนาท้องถิ่นที่เกิดผลผลิต/โครงการจากแผนยุทธศาสตร์ชาติ ๒๐ ปี แผนพัฒนาเศรษฐกิจและสังคมแห่งชาติ ฉบับที่ ๑๒ Thailand ๔.๐ แผนพัฒนาภาค/แผนพัฒนากลุ่มจังหวัด /แผนพัฒนาจังหวัดยุทธศาสตร์การพัฒนาขององค์กรปกครองส่วนท้องถิ่นในเขตจังหวัด และยุทธศาสตร์ขององค์กรปกครองส่วนท้องถิ่น</p>	<p>(๕)</p>	
<p>รวมคะแนน</p>		<p>๑๐๐</p>	

๔.๒ การติดตามและประเมินผลโครงการ

ในการจัดทำแผนพัฒนาท้องถิ่น (พ.ศ. ๒๕๖๖ – ๒๕๗๐) ขององค์กรปกครองส่วนท้องถิ่น จะต้องมีการติดตามและประเมินผลโครงการขององค์กรปกครองส่วนท้องถิ่นเพื่อความสอดคล้องแผนพัฒนาท้องถิ่น ตามระเบียบกระทรวงมหาดไทย ว่าด้วยการจัดทำแผนขององค์กรปกครองส่วนท้องถิ่น พ.ศ. ๒๕๔๘ และที่แก้ไขเพิ่มเติมถึง (ฉบับที่ ๓) พ.ศ. ๒๕๖๑ โดยคณะกรรมการติดตามและประเมินผลแผนพัฒนาท้องถิ่น จะต้องดำเนินการให้คะแนนตามเกณฑ์ที่กำหนดไว้ ซึ่งเป็นส่วนหนึ่งของการติดตามและประเมินผลแผนพัฒนา โดยดำเนินการให้แล้วเสร็จภายในหกสิบวัน นับแต่วันที่ประกาศใช้งบประมาณรายจ่าย

แนวทางการพิจารณาการติดตามและประเมินผลโครงการ

เพื่อความสอดคล้องแผนพัฒนาท้องถิ่น (พ.ศ. ๒๕๖๖ – ๒๕๗๐) ขององค์กรปกครองส่วนท้องถิ่น

ประเด็นการพิจารณา	คะแนน
๑. การสรุปสถานการณ์การพิจารณา	๑๐
๒. การประเมินผลการนำแผนพัฒนาท้องถิ่นสี่ปีไปปฏิบัติในเชิงปริมาณ	๑๐
๓. การประเมินผลการนำแผนพัฒนาท้องถิ่นสี่ปีไปปฏิบัติในเชิงคุณภาพ	๑๐
๔. แผนงานและยุทธศาสตร์การพิจารณา	๑๐
๕. โครงการพัฒนา ประกอบด้วย	๖๐
๕.๑ ความชัดเจนของชื่อโครงการ	(๕)
๕.๒ กำหนดวัตถุประสงค์สอดคล้องกับโครงการ	(๕)
๕.๓ เป้าหมาย (ผลผลิตของโครงการ) มีความชัดเจนนำไปสู่การตั้งงบประมาณได้ถูกต้อง	(๕)
๕.๔ โครงการมีความสอดคล้องกับแผนยุทธศาสตร์ชาติ ๒๐ ปี	(๕)
๕.๕ เป้าหมาย (ผลผลิตของโครงการ) มีความสอดคล้องกับแผนพัฒนาเศรษฐกิจและสังคมแห่งชาติ	(๕)
๕.๖ โครงการมีความสอดคล้องกับ Thailand ๔.๐	(๕)
๕.๗ โครงการสอดคล้องกับยุทธศาสตร์จังหวัด	(๕)

๕.๘ โครงการแก้ไขปัญหาคาความยากจนหรือการเสริมสร้างให้ประเทศชาติมั่งคั่ง มั่งคั่ง ยั่งยืน ภายใต้หลักประชารัฐ	(๕)
๕.๙ งบประมาณ มีความสอดคล้องกับเป้าหมาย (ผลผลิตของโครงการ)	(๕)
๕.๑๐ มีการประมาณการราคาถูกต้องตามหลักวิธีการงบประมาณ	(๕)
๕.๑๑ มีการกำหนดตัวชี้วัด (KPI) และสอดคล้องกับวัตถุประสงค์และผลคาดว่าจะได้รับ	(๕)
๕.๑๒ ผลที่คาดว่าจะได้รับ สอดคล้องกับวัตถุประสงค์	(๕)
รวมคะแนน	๑๐๐

แนวทางเบื้องต้นในการให้คะแนนแนวทางการพิจารณาการติดตามและประเมินผลโครงการ

เพื่อความสอดคล้องแผนพัฒนาท้องถิ่น (พ.ศ. ๒๕๖๖ – ๒๕๗๐) ขององค์กรปกครองส่วนท้องถิ่น

ประเด็น การพิจารณา	รายละเอียดหลักเกณฑ์	คะแนน เต็ม	คะแนน ที่ได้
๑. การสรุป สถานการณ์การ พัฒนา	เป็นการวิเคราะห์กรอบการจัดทำยุทธศาสตร์ขององค์กรปกครอง ส่วนท้องถิ่น (ใช้การวิเคราะห์ SWOT Analysis/Demand (Demand Analysis)/Global Demand และ Trend ปัจจุบันและ สถานการณ์การเปลี่ยนแปลงที่มีผลต่อการพัฒนา อย่างน้อยต้อง ประกอบด้วยวิเคราะห์ศักยภาพด้านเศรษฐกิจ, ด้านสังคม, ด้าน ทรัพยากรธรรมชาติและสิ่งแวดล้อม)	๑๐	
๒. การประเมินผลการ นำแผนพัฒนาท้องถิ่น สี่ปีไปปฏิบัติในเชิง ปริมาณ	๑) การควบคุมที่มีตัวเลขต่างๆ เพื่อนำมาใช้วัดผลในเชิงปริมาณ เช่น การวัดจำนวนโครงการ กิจกรรม งานต่างๆ ก็คือผลผลิตนั่นเอง ว่าเป็นไปตามที่ตั้งเป้าหมายเอาไว้หรือไม่จำนวนที่ดำเนินการจริง ตามที่ได้กำหนดไว้เท่าไร จำนวนที่ไม่สามารถดำเนินการได้มีจำนวน เท่าไร สามารถอธิบายได้ตามหลักประสิทธิภาพ (Efficiency) ของ การพัฒนาท้องถิ่นตามอำนาจหน้าที่ที่ได้กำหนดไว้ ๒) วิเคราะห์ผลกระทบ/สิ่งที่กระทบ (Impact) โครงการที่ ดำเนินการในเชิงปริมาณ (Qualitative)	๑๐	
๓. การประเมินผลการ นำแผนพัฒนาท้องถิ่น	๑) การประเมินประสิทธิผลของแผนพัฒนาในเชิงคุณภาพคือการ นำเอาเทคนิคๆ มาใช้เพื่อวัดค่าภารกิจ โครงการ กิจกรรม งานต่างๆ	๑๐	

<p>สี่ปีไปปฏิบัติในเชิงคุณภาพ</p>	<p>ที่ดำเนินการในพื้นที่นั้นๆ ตรงต่อความต้องการของประชาชนหรือไม่และเป็นไปตามอำนาจหน้าที่หรือไม่ ประชาชนพึงพอใจหรือไม่ สิ่งของ วัสดุ ครุภัณฑ์ การดำเนินการต่างๆ มีสภาพหรือลักษณะถูกต้อง ครบถ้วน สามารถใช้การได้ตามวัตถุประสงค์หรือไม่ ซึ่งเป็นไปตามหลักประสิทธิผล (Effectiveness) ผลการปฏิบัติราชการตามที่บรรลุวัตถุประสงค์ และเป้าหมายของแผนปฏิบัติราชการตามที่ได้รับงบประมาณมาดำเนินการ รวมถึงสามารถเทียบเคียงกับส่วนราชการหรือหน่วยงาน</p> <p>๒) วิเคราะห์ผลกระทบ/สิ่งที่กระทบ (Impact) โครงการที่ดำเนินการในเชิงคุณภาพ (Qualitative)</p>		
<p>๔. แผนงานและยุทธศาสตร์การพัฒนา</p>	<p>๑) วิเคราะห์แผนงาน งาน ที่เกิดจากด้านต่างๆ มีความสอดคล้องกับยุทธศาสตร์ขององค์กรปกครองส่วนท้องถิ่นในมิติต่างๆ จนนำไปสู่การจัดทำโครงการพัฒนาท้องถิ่นโดยใช้ SWOT Analysis/Demand (Demand Analysis)/Global Demand/Trend หรือหลักการบูรณาการ (Integration) กับองค์กรปกครองส่วนท้องถิ่นที่มีพื้นที่ติดต่อกัน</p> <p>๒) วิเคราะห์แผนงาน งาน ที่เกิดจากด้านต่างๆ ที่สอดคล้องกับการแก้ไขปัญหาความยากจน หลักประชารัฐ</p>	<p>๑๐</p>	

ประเด็น การพิจารณา	รายละเอียดหลักเกณฑ์	คะแนน เต็ม	คะแนน ที่ได้
๕.๖ โครงการมีความ สอดคล้อง	โครงการมีลักษณะหรือสอดคล้องกับการปรับเปลี่ยนโครงสร้างเศรษฐกิจ ไปสู่ Value-Based Economy หรือเศรษฐกิจที่ขับเคลื่อนด้วยนวัตกรรม ทำน้อย ได้มาก เช่น (๑) เปลี่ยนจากการผลิตสินค้า โภคภัณฑ์ไปสู่สินค้า เชิงนวัตกรรม (๒) เปลี่ยนจากการขับเคลื่อนประเทศด้วย ภาคอุตสาหกรรม ไปสู่การขับเคลื่อนด้วยเทคโนโลยี ความคิดสร้างสรรค์ และนวัตกรรม (๓) เปลี่ยนจากการเน้นภาคการผลิตสินค้าไปสู่การเน้น ภาคบริการมากขึ้น รวมถึงโครงการที่เติมเต็มด้วยวิทยาการ ความคิด สร้างสรรค์ นวัตกรรม วิทยาศาสตร์ เทคโนโลยี และการวิจัยและพัฒนา แล้วต่อยอดความได้เปรียบเชิงเปรียบเทียบ เช่น ด้านการเกษตร เทคโนโลยีชีวภาพ สาธารณสุข วัฒนธรรม ฯลฯ	(๕)	
๕.๗ โครงการ สอดคล้องกับ ยุทธศาสตร์จังหวัด	โครงการพัฒนาท้องถิ่นมีความสอดคล้องกับห้วงระยะเวลาของ แผนพัฒนาจังหวัดที่ได้กำเนิดขึ้น เพื่อขับเคลื่อนการพัฒนาท้องถิ่นเสมือน หนึ่งการขับเคลื่อนการพัฒนาจังหวัด ซึ่งไม่สามารถแยกส่วนใดส่วนหนึ่ง ออกจากกันได้ นอกจากนี้โครงการพัฒนาท้องถิ่นต้องเป็นโครงการ เชื่อมต่อหรือเดินทางไปด้วยกันกับยุทธศาสตร์จังหวัดที่กำหนดขึ้นเป็น ปัจจุบัน	(๕)	
๕.๘ โครงการแก้ไข ปัญหาความยากจน หรือการเสริมสร้างให้	เป็นโครงการที่ดำเนินการภายใต้พื้นฐานความพอเพียงที่ประชาชน ดำเนินการเองหรือร่วมดำเนินการ เป็นโครงการต่อยอดและขยายได้ เป็น โครงการที่ประชาชนต้องการเพื่อให้เกิดความยั่งยืน ซึ่งมีลักษณะที่จะให้ ท้องถิ่นมีความมั่นคง มั่งคั่ง ยั่งยืน เป็นท้องถิ่นที่พัฒนาแล้วด้วยการ พัฒนาปรัชญาเศรษฐกิจพอเพียง	(๕)	
ประเทศชาติมั่นคง มั่งคั่ง ยั่งยืน ภายใต้ หลักประชารัฐ	งบประมาณโครงการพัฒนาจะต้องคำนึงถึงหลักสำคัญ ๕ ประการในการ จัดทำโครงการได้แก่ (๑) ความประหยัด (Economy) (๒) ความมี ประสิทธิภาพ (Effciency) (๓) ความมีประสิทธิภาพ (Effectiveness) (๔) ความยุติธรรม (Equity) (๕) ความโปร่งใส (Transparency)	(๕)	
๕.๙ งบประมาณมี ความสอดคล้องกับ	การประมาณราคาเพื่อการพัฒนาต้องให้สอดคล้องกับโครงการถูกต้อง ตามหลักวิชาการทางช่าง หลักของราคากลาง ราคากลางท้องถิ่น มีความ	(๕)	

<p>เป้าหมาย(ผลผลิต ของโครงการ)</p> <p>๕.๑๐ มีการประมาณ การราคาถูกต้องตาม หลักวิธีการ งบประมาณ</p>	<p>โปร่งใสในการกำหนดราคาและตรวจสอบในเชิงประจักษ์</p>		
---	--	--	--

ประเด็น การพิจารณา	รายละเอียดหลักเกณฑ์	คะแนน เต็ม	คะแนน ที่ได้
๕.๑๑ มีการกำหนด ตัวชี้วัด (KPI) และ สอดคล้องกับ วัตถุประสงค์และผลที่ คาดว่าจะได้รับ	มีการกำหนดตัวชี้วัดผลงาน (Key Performancy Indicator : KPI) ที่ สามารถ วัด ได้ (measurable) ใช้ บ อ ก ประ ส ท ธิ ผล (effectiveness) ใช้ บ อ ก ประ ส ท ธิ ภาพ (efficiency) ได้ เช่น การ กำหนด ความ พึง พ้อ ใจ การ กำหนด ร้อย ละ การ กำหนด อัน เกิด จาก ผล ของ วัตถุประสงค์ ที่ เกิด ที่ สิ่ง ที่ ได้รับ (การ คัด การ ณ์ คัด ว่า จะ ได้รับ)	(๕)	
๕.๑๒ ผลที่คาดว่าจะ ได้รับสอดคล้องกับ วัตถุประสงค์	ผลที่ได้รับเป็นสิ่งที่เกิดขึ้นได้จริงจากการดำเนินการตามโครงการพัฒนาซึ่งสอดคล้องกับวัตถุประสงค์ที่ตั้งไว้ การได้ผลหรือผลที่เกิดขึ้นจะต้องเท่ากับวัตถุประสงค์หรือมากกว่าวัตถุประสงค์ ซึ่งการเขียนวัตถุประสงค์ควรคำนึงถึง (๑) ความเป็นไปได้และมีความเฉพาะเจาะจง ในการดำเนินงานตามโครงการ (๒) วัดและประเมินผลดับของความสำเร็จได้ (๓) ระบุสิ่งที่ต้องการดำเนินงานอย่างชัดเจนและเฉพาะเจาะจงมากที่สุดและสามารถปฏิบัติได้ (๔) เป็นเหตุเป็นผล สอดคล้องกับความเป็นจริง (๕) ส่งผลต่อการบ่งบอกเวลาได้	(๕)	
รวมคะแนน		๑๐๐	

๔.๓ สรุปผลการพัฒนาท้องถิ่น

๓.๑ การวัดผลในเชิงปริมาณและเชิงคุณภาพ

(๑) การวัดผลในเชิงปริมาณ

ตามที่องค์การบริหารส่วนตำบลได้ดำเนินการจัดทำแผนพัฒนาขึ้นมาเพื่อใช้เป็นเครื่องมือในการพัฒนาองค์การบริหารส่วนตำบลให้บรรลุเป้าหมายที่วางไว้ เกิดประสิทธิภาพประสิทธิผลสูงสุดในการแก้ไขปัญหาให้กับประชาชน ในการจัดทำแผนพัฒนานั้นจะต้องมีการติดตามและประเมินแผนพัฒนา ตามระเบียบกระทรวงมหาดไทย ว่าด้วยการจัดทำแผนขององค์กรปกครองส่วนท้องถิ่น พ.ศ. ๒๕๔๘ หมวด ๖ ข้อ ๒๙ และระเบียบกระทรวงมหาดไทย ว่าด้วยการจัดทำแผนขององค์กรปกครองส่วนท้องถิ่น (ฉบับที่ ๒) พ.ศ. ๒๕๕๙ ข้อ ๑๓ โดยคณะกรรมการติดตามและประเมินแผนพัฒนาเป็นผู้ดำเนินการติดตามและประเมินผลแผนพัฒนา ซึ่งคณะกรรมการจะต้องดำเนินการกำหนดแนวทาง วิธีการในการติดตามและประเมินผลแผนพัฒนาดำเนินการติดตามและประเมินผลแผนพัฒนา รายงานผลและเสนอความเห็นซึ่งได้จากการติดตามและประเมินผลแผนพัฒนาต่อผู้บริหารท้องถิ่น เพื่อให้ผู้บริหารท้องถิ่นเสนอต่อสภาท้องถิ่น และคณะกรรมการพัฒนาท้องถิ่น พร้อมทั้งประกาศผลการติดตามและประเมินผลแผนพัฒนาให้ประชาชนในท้องถิ่นทราบในที่เปิดเผยภายในสิบห้าวันนับแต่วันรายงานผลและเสนอความเห็นดังกล่าวและต้องปิดประกาศไว้เป็นระยะเวลาไม่น้อยกว่าสามสิบวันโดยอย่างน้อยปีละสองครั้งภายในเดือนเมษายนและภายในเดือนตุลาคมของทุกปี

โดยเครื่องมือที่ใช้ในการติดตามและประเมินผลในเชิงปริมาณ มีดังนี้

แบบที่ ๑ การกำกับกับการจัดทำแผนยุทธศาสตร์ขององค์กรปกครองส่วนท้องถิ่น

แบบที่ ๒ แบบติดตามผลการดำเนินงานขององค์กรปกครองส่วนท้องถิ่น

แบบที่ ๓/๑ แบบประเมินผลการดำเนินงานตามแผนยุทธศาสตร์

แบบประเมินคุณภาพของแผนพัฒนา

(แจ้งตามหนังสือกระทรวงมหาดไทย ที่ มท ๐๘๑๐.๒/ว ๐๗๐๓ ลงวันที่ ๒ กุมภาพันธ์ ๒๕๕๘ เรื่อง แนวทางและหลักเกณฑ์การติดตามและประเมินผลสามปีขององค์กรปกครองส่วนท้องถิ่น ข้อ ๗ การวัดคุณภาพของแผนพัฒนาท้องถิ่น ตามนัยหนังสือกระทรวงมหาดไทย ด่วนที่สุด ที่ มท ๐๘๑๐.๒/ว ๔๘๓๐ ลงวันที่ ๒๒ พฤศจิกายน ๒๕๕๖ ให้แล้วเสร็จภายใน ๑๕ วัน นับแต่วันประกาศใช้แผนพัฒนาท้องถิ่น)

การติดตามและประเมินผลด้วยระบบ e-plan (www.dla.go.th)

(๒) การวัดผลในเชิงคุณภาพ

การจัดผลเชิงคุณภาพ องค์การบริหารส่วนตำบลใช้การสำรวจความพึงพอใจในการวัดผลเชิงคุณภาพโดยภาพรวม โดยได้มีการประเมินความพึงพอใจ ซึ่งการประเมินความพึงพอใจทำให้ทราบถึงผลเชิงคุณภาพในการดำเนินงานขององค์การบริหารส่วนตำบลในภาพรวม

โดยเครื่องมือที่ใช้ในการประเมินความพึงพอใจ มีดังนี้

แบบที่ ๓/๒ แบบประเมินความพึงพอใจต่อผลการดำเนินงานขององค์การบริหารส่วนตำบล

แบบที่ ๓/๓ แบบประเมินความพึงพอใจของประชาชนที่มีต่อการให้บริการ

๔.๔ ในการจัดทำแผนพัฒนาท้องถิ่นข้อเสนอแนะ

๔.๔.๑ ผลกระทบนำไปสู่ออนาคต

การจัดทำแผนพัฒนาท้องถิ่นเพื่อให้สอดคล้องตามแนวทางของกรอบแผนพัฒนาจังหวัดชุมพร (พ.ศ. ๒๕๖๑-๒๕๖๔) และกรอบยุทธศาสตร์การพัฒนาขององค์กรปกครองส่วนท้องถิ่นในจังหวัดชุมพร (พ.ศ. ๒๕๕๘-๒๕๖๒) และการใช้ข้อมูลพื้นฐานอื่นๆ เข้ามามีส่วนร่วมในการจัดทำแผนพัฒนาท้องถิ่นนั้น จะต้องดำเนินการให้สอดคล้องกับกรอบแนวทางการพัฒนาของหน่วยงานดังกล่าวข้างต้น ตลอดจนองค์การบริหารส่วนตำบลจะต้องกำหนดประเด็นหลัก นโยบายของการพัฒนาของผู้บริหารท้องถิ่น และองค์ประกอบอื่นๆ ของหน่วยงานให้สอดคล้องกับแนวนโยบายของรัฐบาลและแผนพัฒนาเศรษฐกิจและสังคมแห่งชาติอีกทางหนึ่งด้วย สำหรับการจัดทำแผนพัฒนาท้องถิ่นที่ผ่านมีผลกระทบที่อาจทำให้แผนพัฒนาท้องถิ่นนั้นไม่มีประสิทธิภาพ ประสิทธิผลเท่าที่ควร ซึ่งอาจเป็นส่วนหนึ่งที่ทำให้ไม่สามารถบริหารจัดการให้เป็นไปตามวัตถุประสงค์ของงานหรือโครงการได้ อีกทั้งอาจไม่เชื่อมโยงกิจกรรมหรือโครงการนำไปบรรจุไว้ในข้อบัญญัติงบประมาณรายจ่ายประจำปีได้ อันจะทำให้ผู้บริหารท้องถิ่นไม่สามารถดำเนินโครงการหรือกิจกรรมได้และไม่สามารถตอบสนองความต้องการของประชาชนในท้องถิ่นได้อย่างมีประสิทธิภาพอีกทางหนึ่งด้วย ซึ่งส่วนหนึ่งมีองค์ประกอบดังต่อไปนี้

๑. การขาดข้อมูลที่เชื่อถือได้ ในการวางแผนจำเป็นต้องอาศัยข้อมูลต่าง ๆ เพื่อนำมาพิจารณากำหนดจุดมุ่งหมายและกิจกรรมต่าง ๆ ที่จะดำเนินงาน แต่ถ้าขณะที่มีการวางแผนนั้น กลุ่มทำงานได้ข้อมูลที่มาจากแหล่งที่เชื่อถือไม่ได้ จะทำให้การวางแผนนั้นเกิดการผิดพลาด ฉะนั้นข้อมูลนับว่าเป็นปัจจัยสำคัญในการกำหนดแผนงานเป็นอย่างยิ่งการวางแผนเป็นกระบวนการมองไปข้างหน้า ถ้าผู้บริหารมีแนวโน้มที่จะทำงานในเชิงรับมากกว่าเชิงรุก เขาจะไม่สามารถทำการวางแผนที่ดีได้เลย ฉะนั้นผู้วางแผนจะต้องเป็นบุคคลที่มีความคิดริเริ่มและเป็นคนที่มีความกระตือรือร้นจะจะสามารถมองหามาตรการประเมินและติดตาม แผนที่วางไว้ได้อย่างเหมาะสมและเข้าใจการดำเนินงานตามแผนอย่างถูกต้อง

๒. การวางแผนเป็นกระบวนการที่ต้องใช้เวลาและสิ้นเปลืองค่าใช้จ่าย การวางแผนอาจจะทำให้การปฏิบัติการบางกรณีล่าช้าไปได้ แต่ก็มีความจริงที่ว่าถ้าเราไม่ใช้เวลาในการวางแผนอย่างพอเพียงแล้ว แผนที่

กำหนดขึ้นอาจจะเป็นแผนที่ใช้ไม่ได้ จึงกล่าวได้ว่าการวางแผนเกี่ยวข้องกับการใช้เวลาและค่าใช้จ่ายในการรวบรวม การวิเคราะห์ สารสนเทศและการประเมินทางเลือกต่าง ๆ ดังนั้น ถ้าการจัดการไม่จัดงบประมาณค่าใช้จ่ายอย่างเพียงพอในการวางแผน ไม่ยอมใช้เวลาให้พอเพียงคิดเพียงว่าเสียเวลาสิ้นเปลืองแล้วผลของแผนที่จะออกมาดีนั้น ย่อมเป็นไปได้

๓. การดำเนินการภายในองค์การที่เข้มงวดเกินไปในเรื่องต่าง ๆ จะเป็นอุปสรรคในการนำความคิดริเริ่ม และแนวความคิดใหม่ ๆ เข้ามาสู่องค์การ ฉะนั้นผู้วางแผนจำเป็นต้องมีการยืดหยุ่นการดำเนินการในบางกรณีบ้าง ซึ่งจะนำผลดีมาสู่องค์การ

๔. การต่อต้านการเปลี่ยนแปลงเป็นอีกปัจจัยหนึ่งที่เป็นข้อจำกัดในการวางแผนบางครั้งเหตุการณ์ต่าง ๆ ที่เกิดขึ้นในองค์การธุรกิจต่าง ๆ ทั่วโลกเป็นผลกระทบอย่างต่อเนื่องมาจากความผันผวนทางเศรษฐกิจสังคมและการเมือง ฉะนั้นผู้วางแผนไม่สามารถยอมรับเรื่องราวต่าง ๆ ที่อาจเกิดขึ้นได้ อาจจะนำไปสู่การต่อต้านจากกลุ่มคนงานและทัศนคติเช่นนี้จะส่งผลกระทบต่อกระบวนการวางแผนที่เกิดขึ้นขาดประสิทธิภาพ

๕. ประสิทธิภาพในการวางแผนอาจมีข้อจำกัดมาจากปัจจัยภายนอกที่ไม่สามารถควบคุมได้เพราะปัจจัยภายนอกบางอย่างยากแก่การทำนายและคาดการณ์ เช่น การเกิดสงคราม การควบคุมของรัฐบาล หรือภัยธรรมชาติต่าง ๆ ซึ่งสิ่งเหล่านี้ผู้วางแผนไม่สามารถควบคุมได้ก็อาจทำให้การดำเนินงานตามแผนประสบปัญหา ยุ่งยากได้หลักการพื้นฐานในการวางแผน

การวางแผนประกอบด้วยหลักการพื้นฐาน ๔ประการด้วยกัน คือ

๑. การวางแผนจะต้องสนับสนุนเป้าหมายและวัตถุประสงค์ขององค์การ (Contribution to Purpose and Objectives) ในการวางแผน ผู้วางแผนจะต้องตระหนักถึงความสำคัญว่าเป้าหมายของแผนทุกแผนที่กำหนดขึ้นนั้นจะต้องเกื้อหนุนและอำนวยความสะดวกให้เป้าหมายและวัตถุประสงค์ขององค์การสัมฤทธิ์ผล หลักการนี้เกิดขึ้นจากธรรมชาติขององค์การธุรกิจต่าง ๆ ที่จัดตั้งขึ้นเพื่อให้วัตถุประสงค์ของกลุ่มบุคคลที่ร่วมกันในองค์การบรรลุตามเป้าหมายหรือประสบความสำเร็จได้ด้วยความร่วมมือร่วมใจของสมาชิกอย่างจริงจัง

๒. การวางแผนเป็นงานอันดับแรกของกระบวนการจัดการ (Primacy of Planning) ซึ่งกระบวนการจัดการประกอบด้วย การวางแผน (Planning) การจัดองค์การ (Organizing) การบริหารงานบุคคล (Staffing) การสั่งการ (Leading) และการควบคุม (Controlling) การวางแผนเป็นงานเริ่มต้นก่อนขั้นตอนอื่น ทั้งนี้เพราะการวางแผนจะเป็นตัวสนับสนุนให้งานด้านอื่น ๆ ดำเนินไปด้วยความสอดคล้อง

๓. การวางแผนเป็นหน้าที่ของผู้บริหารทุกคน (Pervasiveness of Planning) การวางแผนเป็นงานของผู้บริหารทุกระดับที่จะต้องทำแล้วแต่ขอบเขตของอำนาจหน้าที่ที่แตกต่างกัน ทั้งนี้เพราะผู้บริหารในระดับที่ต่างกันต่างก็มีความรับผิดชอบควบคุมให้งานที่ตนกระทำอยู่ให้ประสบความสำเร็จให้แก่สมาชิกในองค์การ

๔. ประสิทธิภาพของแผนงาน (Efficiency of Plans) ในการวางแผนนั้นผู้วางแผนจะต้องคำนึงถึงประสิทธิภาพของการวางแผน ซึ่งสามารถพิจารณาจากการ บรรลุวัตถุประสงค์ด้วยการลงทุนอย่างประหยัดคุ่มค่า เช่น การใช้เวลา เงิน เครื่องมือ แรงงาน และการบริหารที่ดีสร้างความพึงพอใจให้แก่สมาชิกในองค์การหลักการ

พื้นฐาน ๔ ประการนี้ นับว่ามีส่วนสำคัญในการปูพื้นฐานของความคิดในด้านการวางแผนให้องค์การประสบความสำเร็จ

สำหรับการจัดทำแผนพัฒนาท้องถิ่นในปีนี้เป็นปีแรกที่ต้องดำเนินการปรับปรุงให้เป็นไปตามแนวทางในการจัดทำแผนพัฒนาท้องถิ่น (พ.ศ. ๒๕๖๖-๒๕๗๐) สำหรับการจัดทำแผนพัฒนาท้องถิ่นที่ผ่านมาพบว่า โดยส่วนใหญ่การออกรับฟังความคิดเห็นหรือการจัดทำเวทีประชาคมในภาพรวมของตำบลเพื่อรวบรวมข้อมูลนำมาจัดทำเป็นแผนพัฒนาท้องถิ่นนั้นประชาชนในพื้นที่จะให้ความสำคัญกับการจัดทำแผนพัฒนาท้องถิ่นเป็นส่วนมาก สาเหตุหนึ่งพบว่ามีทำให้ความรู้และความเข้าใจจากเจ้าหน้าที่ผู้รับผิดชอบขององค์การบริหารส่วนตำบล สำหรับในปีที่ผ่านมาองค์การบริหารส่วนตำบลได้มีการประสานงานกับผู้นำท้องถิ่นในการจัดทำแผนพัฒนาท้องถิ่น ทั้งนี้ เพื่อให้ผู้นำท้องถิ่นได้เข้ามามีส่วนร่วมในการจัดทำแผนพัฒนาท้องถิ่นให้มากขึ้น และมีการกระตุ้นจากผู้นำชุมชนในพื้นที่ไปยังประชาชนในพื้นที่ให้เห็นความสำคัญของการจัดทำแผนพัฒนาท้องถิ่น และประชาชนในพื้นที่ได้รับทราบข้อมูลว่าเมื่อมีการออกประชาคมหรือรับฟังความคิดเห็นของประชาชนแล้ว โครงการทุกโครงการจะนำไปบรรจุไว้ในแผนพัฒนาท้องถิ่นขององค์การบริหารส่วนตำบล ซึ่งหากไม่มีโครงการหรือกิจกรรมนั้นไม่สามารถดำเนินการได้ อีกทั้งในการรับฟังความคิดเห็นในการจัดทำเวทีประชาคม องค์การบริหารส่วนตำบลได้รายงานผลการดำเนินการในปีที่ผ่านมาและโครงการของหมู่บ้านบางโครงการที่ไม่อาจดำเนินการได้ทั้งนี้เนื่องจากมีข้อจำกัดในเรื่องของงบประมาณที่จะดำเนินการ ดังนั้น ข้อสรุปที่ได้จากการจัดทำแผนพัฒนาท้องถิ่นขององค์การบริหารส่วนตำบลนั้น พบว่า โครงการหรือกิจกรรมนั้นมีมากเกินไปไม่สอดคล้องกับการจัดทำข้อบัญญัติงบประมาณรายจ่ายประจำปี ทั้งนี้ มีข้อจำกัดในเรื่องของเงินที่จะดำเนินการ เพราะส่วนหนึ่งของงบประมาณจะนำไปใช้ในการบริหารราชการในเรื่องอื่นๆ ด้วย เช่น รายจ่ายประจำ รายจ่ายในการดำเนินการ และรายจ่ายเพื่อการพัฒนา ดังนั้น เจ้าหน้าที่ผู้รับผิดชอบในการจัดทำแผนพัฒนาท้องถิ่นต้องร่วมกันวิเคราะห์ข้อมูลที่ได้จากการออกประชาคม หรือ รับฟังความคิดเห็นของประชาชนว่าโครงการนั้นสอดคล้องตามแนวทางการพัฒนาท้องถิ่นขององค์การบริหารส่วนตำบล นั้นหรือไม่ ประชาชนได้รับผลประโยชน์อะไรบ้างจากโครงการนั้น รวมถึงวงเงินงบประมาณที่จะดำเนินการว่าจะสามารถดำเนินการได้หรือไม่ เกินศักยภาพขององค์การบริหารส่วนตำบลหรือไม่ และหากโครงการนั้นมีความจำเป็นจะต้องดำเนินการยังมีหน่วยงานอื่นที่ทางองค์การบริหารส่วนตำบลจะเสนอโครงการไปบรรจุไว้ในแผนพัฒนาท้องถิ่นขององค์การบริหารส่วนจังหวัดได้หรือไม่ สอดคล้องตามอำนาจหน้าที่ขององค์การบริหารจังหวัด และเป็นไปตามพระราชบัญญัติองค์การบริหารส่วนจังหวัด เหล่านี้คือข้อจำกัดในการจัดทำแผนพัฒนาท้องถิ่นขององค์การบริหารส่วนตำบลที่เจ้าหน้าที่ผู้รับผิดชอบนำผลกระทบบเหล่านี้มาวิเคราะห์เพื่อนำไปสู่การจัดทำแผนพัฒนาท้องถิ่นได้เป็นอย่างดี

๔.๔.๒ ข้อสังเกต ข้อเสนอแนะ ผลจากการพัฒนา

จากผลการดำเนินงานในการจัดทำแผนพัฒนาท้องถิ่น และได้วิเคราะห์ผลการพัฒนาในการจัดทำแผนพัฒนานั้น มีข้อสรุปที่ได้จากผลกระทบบขององค์ประกอบต่างๆ ในการจัดทำแผนพัฒนาท้องถิ่นแล้ว ซึ่งสรุปว่าการจัดทำแผนพัฒนาท้องถิ่นนั้น มีประโยชน์ต่อองค์การบริหารส่วนตำบลเนื่องจากแผนพัฒนาท้องถิ่นจะเป็นเครื่องมือที่จะช่วยให้องค์การบริหารส่วนตำบลได้พิจารณาแก้ไขปัญหาต่างๆ อย่างรอบคอบและให้เห็นถึงความเชื่อมโยงระหว่างแนวทางการดำเนินงานต่าง ๆ ที่อาจมีความเชื่อมโยงและส่งผลทั้งในเชิงสนับสนุน และเป็นอุปสรรคต่อกัน เพื่อให้้องค์การบริหารส่วนตำบลนำมาตัดสินใจในการกำหนดแนวทางการดำเนินงานและใช้

ทรัพยากรการบริหารขององค์การบริหารส่วนตำบลให้มีประสิทธิภาพและเพื่อให้เกิดประโยชน์สาธารณะสูงสุด และประชาชนได้รับประโยชน์อย่างทั่วถึงโดยใช้ทรัพยากรทางการบริการอย่างเต็มที่โดยเจ้าหน้าที่ผู้รับผิดชอบมีข้อเสนอแนะและแนวทางในการปรับปรุงการจัดทำแผนพัฒนาท้องถิ่น เพื่อให้ได้ข้อมูลที่มีความครบถ้วนและถูกต้องนำมาจัดทำแผนพัฒนาท้องถิ่นแล้ว มีดังนี้

๑) การกำหนดประเด็นปัญหาที่มาจากประชาชนผู้รับบริการและมีการพิจารณาจัดลำดับความสำคัญ

๒) การรับฟังความคิดเห็น เป็นตัวชี้วัดถึงระบบเปิดกว้างในการรับฟังความคิดเห็นและข้อเสนอแนะของประชาชนผู้รับบริการ

๓) มาตรการเชิงยุทธศาสตร์ในการแก้ปัญหา เป็นตัวชี้วัดถึงความพร้อมในการแก้ปัญหาให้กับประชาชนผู้รับบริการที่มีทั้งมาตรการระยะสั้นและระยะยาวรวมทั้งเปิดกว้างให้สาธารณชนได้รับทราบและมีส่วนร่วมในการตรวจสอบ

๔) ความรวดเร็วในการแก้ปัญหา เป็นตัวชี้วัดการตอบสนองในการแก้ไขปัญหา การให้ความสำคัญและการกำหนดมาตรการแก้ไขปัญหาด้วยความรวดเร็ว มีประสิทธิภาพ ไม่ละเลยเพิกเฉยต่อปัญหาจากมาตรการที่ผู้บริหารโครงการนำมาใช้ตลอดช่วงระยะเวลาของการดำเนินโครงการ และความสอดคล้องกับปัญหาหลัก

๕) ความต้องการหรือข้อเรียกร้องของประชากรกลุ่มเป้าหมาย เป็นตัวชี้วัดถึงความต้องการของผู้รับบริการในการแก้ไขปัญหาที่ประสบอยู่ อาทิ ค่าจ้างเรียน ค่าจ้างทุกซ์ ให้แก้ไขปัญหาเพื่อสนองตอบประชากรกลุ่มเป้าหมายตามโครงการที่ไม่ได้รับผลประโยชน์จากการดำเนินโครงการ หรือได้รับความเสียหายจากการดำเนินโครงการซึ่งจะเป็นตัวชี้วัดความสอดคล้องในการดำเนินโครงการและสนองตอบต่อความต้องการของประชากรเป้าหมาย