



## แผนพัฒนาท้องถิ่น (พ.ศ.๒๕๖๑-๒๕๖๕)



## องค์การบริหารส่วนตำบลบึงมะเจาะ อำเภอบึงมะเจาะ จังหวัดนครพนม

งานวิเคราะห์นโยบายและแผน  
สำนักปลัด

องค์การบริหารส่วนตำบลบึงมะเจาะ อำเภอบึงมะเจาะ จังหวัดนครพนม

[www.bacho.go.th](http://www.bacho.go.th) โทรศัพท์ ๐๗๓-๗๐๙-๘๘๕



## แผนพัฒนาท้องถิ่น (พ.ศ.๒๕๖๑-๒๕๖๕)



## องค์การบริหารส่วนตำบลบาชอง อำเภอบาชอง จังหวัดนครราชสีมา

งานวิเคราะห์นโยบายและแผน

สำนักปลัด

องค์การบริหารส่วนตำบลบาชอง อำเภอบาชอง จังหวัดนครราชสีมา

www.bacho.go.th โทรศัพท์ ๐๗๓-๗๐๙-๘๘๕

## คำนำ

ระเบียบกระทรวงมหาดไทย ว่าด้วยการจัดทำแผนพัฒนาขององค์กรปกครองส่วนท้องถิ่น (ฉบับที่ ๒) พ.ศ. ๒๕๕๙ ได้กำหนดให้องค์กรปกครองส่วนท้องถิ่น มีอำนาจและหน้าที่ในการจัดทำแผนพัฒนาท้องถิ่นของตนเอง แผนพัฒนาท้องถิ่นนั้น หมายถึงแผนพัฒนาท้องถิ่นสี่ปีขององค์กรปกครองส่วนท้องถิ่น โดยคณะกรรมการพัฒนาท้องถิ่นจัดประชุมประชาคมท้องถิ่น เพื่อแจ้งแนวทางพัฒนาท้องถิ่น รับทราบปัญหาความต้องการ ประเด็น การพัฒนาและประเด็นที่เกี่ยวข้องตลอดจนความช่วยเหลือทางวิชาการ และแนวทางปฏิบัติที่เหมาะสมกับสภาพพื้นที่เพื่อนำมากำหนดแนวทางการจัดทำแผนพัฒนาท้องถิ่นโดยให้นำข้อมูลพื้นฐานในการพัฒนาจากหน่วยงานต่างๆ และข้อมูลในแผนพัฒนาหมู่บ้านหรือแผนชุมชนมาพิจารณาประกอบการจัดทำแผนพัฒนาท้องถิ่นสี่ปี

เพื่อให้การดำเนินการให้เป็นไปตามกฎหมายดังกล่าว จึงต้องจัดทำแผนพัฒนาท้องถิ่น(พ.ศ. ๒๕๖๑ - ๒๕๖๕) ขึ้น เพื่อใช้เป็นเครื่องมือในการจัดทำงบประมาณรายจ่ายประจำปี และพร้อมที่จะนำไปสู่การปฏิบัติ และสามารถใช้ในการประสานแผนการพัฒนาท้องถิ่นได้อย่างมีประสิทธิภาพและประสิทธิผล ตามนโยบายที่คณะผู้บริหารหวังที่จะทำให้เกิดการพัฒนาในท้องถิ่น

องค์การบริหารส่วนตำบลบาเจาะ จึงหวังเป็นอย่างยิ่งว่าแผนพัฒนาท้องถิ่น (พ.ศ. ๒๕๖๑ - ๒๕๖๕) ขององค์การบริหารส่วนตำบลบาเจาะ ฉบับนี้จะเป็นแนวทางในการพัฒนาองค์การบริหารส่วนตำบลที่มีประสิทธิภาพและตอบสนองความต้องการของประชาชนอย่างแท้จริงต่อไป

องค์การบริหารส่วนตำบลบาเจาะ  
อำเภอบาเจาะ จังหวัดนราธิวาส

## สารบัญ

หน้า

ส่วนที่ ๑	สภาพทั่วไปและข้อมูลพื้นฐาน	๑-๑๐
	๑. ด้านกายภาพ	
	๒. ด้านการเมือง/การปกครอง	
	๓. ประชากร	
	๔. สภาพทางสังคม	
	๕. ระบบบริการพื้นฐาน	
	๖. ระบบเศรษฐกิจ	
	๗. ศาสนา ประเพณี วัฒนธรรม	
	๘. ทรัพยากรธรรมชาติ	
ส่วนที่ ๒	ยุทธศาสตร์องค์กรปกครองส่วนท้องถิ่น	๑๑-๔๕
	๑. ความสัมพันธ์ระหว่างแผนพัฒนาระดับมหภาค	
	๒. ยุทธศาสตร์ขององค์กรปกครองส่วนท้องถิ่น	
	๓. การวิเคราะห์เพื่อพัฒนาท้องถิ่น	
ส่วนที่ ๓	การนำแผนพัฒนาท้องถิ่นสู่การปฏิบัติ	๔๖-๖๐
	๑. แนวทางการพัฒนาและยุทธศาสตร์การพัฒนา	
	๒. บัญชีโครงการพัฒนา และบัญชีประสานโครงการพัฒนา	
	แบบ ผ. ๐๑	๖๑ - ๖๗
	แบบ ผ. ๐๒	๖๘ - ๑๗๑
	แบบ ผ. ๐๒/๑	๑๗๒ - ๑๘๘
	แบบ ผ. ๐๓	๑๘๙ - ๑๙๗
ส่วนที่ ๔	การติดตามและประเมินผล	๑๙๘-๑๙๙
	๑. การติดตามและประเมินผลยุทธศาสตร์	
	๒. การติดตามและประเมินผลโครงการ	
	๓. สรุปผลการพัฒนาท้องถิ่นในภาพรวม	
	๔. ข้อเสนอแนะในการจัดทำแผนพัฒนาท้องถิ่นในอนาคต	

### ภาคผนวก

-สำเนาประกาศใช้แผนพัฒนาท้องถิ่น (๒๕๖๑-๒๕๖๕)

## ส่วนที่ ๑ สภาพทั่วไปและข้อมูลพื้นฐาน

### ๑. ด้านกายภาพ

#### ๑.๑ที่ตั้งของหมู่บ้านหรือชุมชนหรือตำบล

ที่ตั้งของหมู่บ้านในเขตองค์การบริหารส่วนตำบลบาเจาะ

ตำบลบาเจาะประกอบด้วย

หมู่ที่ ๑ บ้านป้อเจาะ

หมู่ที่ ๓ บ้านดุกู

หมู่ที่ ๕ บ้านเปาเบา

หมู่ที่ ๖ บ้านบาดง

หมู่ที่ ๗ บ้านดุกูสุหร่า

หมู่ที่ ๘ บ้านป้อเจาะ ๒

สำนักงานองค์การบริหารส่วนตำบลบาเจาะ ตั้งอยู่บ้านเลขที่ ถนนบาเจาะ- บ้านทอน ตำบลบาเจาะ อำเภอบาเจาะ จังหวัดนราธิวาส ๙๖๑๗๐ โทร. ๐๗๓ - ๗๐๙๘๘๕ , โทรสาร. ๐๗๓ - ๗๐๙๘๘๕

#### ๑.๒ ลักษณะภูมิประเทศ

สภาพภูมิประเทศองค์การบริหารส่วนตำบลบาเจาะ มีลักษณะภูมิประเทศเป็นพื้นที่ลาดเทจากทิศตะวันตกสู่ตะวันออก ซึ่งค่อยๆลาดเทลงเป็นที่ราบลุ่ม โดยเริ่มจากพื้นที่ภูเขาในหมู่ที่ ๖ สู่หมู่ที่ ๓ หมู่ที่ ๑ หมู่ที่ ๘ หมู่ที่ ๕ และหมู่ที่ ๗ สภาพดินเป็นดินร่วนปนทรายเหมาะแก่การเพาะปลูก

#### ๑.๓ ลักษณะภูมิอากาศ

สภาพภูมิอากาศ มี ๒ ฤดู คือฤดูร้อนกับฤดูฝน โดยฤดูร้อนจะเริ่มเดือนตั้งแต่เดือนกุมภาพันธ์ - เมษายน และฤดูฝนจะเริ่มในช่วงเดือนพฤษภาคม - มกราคม จะเริ่มมีฝนตกหนักติดต่อกันไปถึงเดือนพฤศจิกายนถึงเดือนธันวาคม โดยจะมีฝนตกหนักในเดือนพฤศจิกายน

### ๒. ด้านการเมืองหรือการปกครอง

#### ๒.๑ เขตการปกครอง

องค์การบริหารส่วนตำบลบาเจาะได้ยกฐานะมาจากสภาตำบลบาเจาะ เมื่อวันที่ ๑๖ ธันวาคม ๒๕๓๙ตั้งอยู่ในตอนกลางของอำเภอบาเจาะ ห่างจากที่ว่าการอำเภอบาเจาะประมาณ ๒ กิโลเมตรห่างจากที่ตั้งศาลากลางจังหวัดนราธิวาส ๒๘ กิโลเมตร ประกอบด้วยหมู่บ้าน จำนวน ๖ หมู่บ้าน และมีพื้นที่บางส่วนของหมู่บ้านในเขตเทศบาลเจาะ จำนวน ๕ หมู่บ้าน

- มีเนื้อที่ ๒๑.๖๙ ตารางกิโลเมตร (๑๓,๕๕๖.๒๕ ไร่)

#### มีอาณาเขตติดต่อ ดังนี้

ทิศเหนือ	ติดต่อกับตำบลกาเยาะมาตี ประกอบด้วยพื้นที่หมู่ที่ ๓ และหมู่ที่ ๗
ทิศใต้	ติดต่อกับตำบลลูโบ๊ะสาวอ ประกอบด้วยพื้นที่หมู่ที่ ๑ และหมู่ที่ ๘
ทิศตะวันออก	ติดต่อกับตำบลบาเรไต้ ประกอบด้วยพื้นที่หมู่ที่ ๗, ๘ และหมู่ที่ ๕
ทิศตะวันตก	ติดต่อกับเทือกเขาบูโด และอำเภอรามัน ประกอบด้วยพื้นที่หมู่ที่ ๖

จำนวนหมู่บ้านในเขตรับผิดชอบ

- หมู่ที่ ๑ บ้านป้อเงาะ (อบต.บางส่วน)  
 หมู่ที่ ๓ บ้านดุกู (อบต.บางส่วน)  
 หมู่ที่ ๕ บ้านเปาเบาะ (อบต.บางส่วน)  
 หมู่ที่ ๖ บ้านบาดง (อบต.บางส่วน)  
 หมู่ที่ ๗ บ้านดุกูสุเหร่า (อบต.เต็มพื้นที่)  
 หมู่ที่ ๘ บ้านป้อเงาะ ๒ (อบต.บางส่วน)

๒.๒ การเลือกตั้ง

การเมือง การบริหาร

องค์การบริหารส่วนตำบลบาเจาะ ได้มีการเลือกตั้งสมาชิกสภาองค์การบริหารส่วนตำบลบาเจาะครั้งล่าสุด เมื่อวันที่ ๑๙ ตุลาคม ๒๕๕๖ โดยมีข้อมูลเกี่ยวกับการเลือกตั้งดังนี้

สรุปผลการใช้สิทธิลงคะแนนเลือกตั้งนายกองค์การบริหารส่วนตำบลบาเจาะ

วันที่ ๑๙ ตุลาคม ๒๕๕๖

เขตเลือกตั้งที่	หมู่ที่	จำนวนผู้มีสิทธิเลือกตั้ง	การใช้สิทธิลงคะแนนเลือกตั้ง				บัตรไม่ประสงค์ลงคะแนน		หมายเหตุ
			ผู้มาใช้สิทธิ		บัตรเสีย		ลงคะแนน		
			จำนวน	ร้อยละ	จำนวน	ร้อยละ	จำนวน	ร้อยละ	
๑	ป้อเงาะ	๒๗๘	๒๖๐	๙๓.๕๒	๑๓	๕	๑	๐.๓๘	
๓	ดุกู	๖๒๘	๕๒๑	๘๒.๙๖	๓๒	๖.๑๔	๒	๐.๓๘	
๕	เปาเบาะ	๒๔๕	๒๓๑	๙๔.๒๘	๕	๒.๑๖	๑	๐.๔๑	
๖	บาดง	๓๐๙	๒๘๐	๙๐.๖๑	๖	๒.๑๔	๑	๐.๓๕	
๗	ดุกูสุเหร่า	๕๘๗	๕๐๓	๘๕.๕๖	๑๑	๒.๑๘	๒	๐.๓๙	
๘	ป้อเงาะ ๒	๓๕๒	๓๑๗	๙๐.๐๕	๘	๒.๕๒	๑	๐.๓๑	
รวมทั้งสิ้น		๒,๓๙๙	๒,๑๑๒	๘๘.๐๓	๗๕	๓.๕๕	๘	๐.๓๓	

หมายเหตุ \*\*\*\* ๑. สมาชิกสภาท้องถิ่นเลือกตั้งแบบแบ่งเขตเลือกตั้ง

๒. ผู้บริหารท้องถิ่นเลือกตั้งแบบรวมเขตเลือกตั้ง

### ๓. ประชากร

#### ๓.๑ ข้อมูลเกี่ยวกับจำนวนประชากร

หมู่ที่	ชื่อหมู่บ้าน	จำนวน ครัวเรือนทั้งสิ้น (ที่มีอยู่จริง)	จำนวนราษฎร (คน)		
			ทั้งสิ้น	ชาย	หญิง
๑	บ้านป้อเจ้าะ	๙๘	๕๑๙	๒๕๒	๒๖๗
๓	บ้านดุก	๒๔๒	๑๐๕๓	๕๑๖	๕๖๗
๕	บ้านเปาเบาะ	๗๖	๓๕๓	๑๗๑	๑๘๒
๖	บ้านบาดง	๙๑	๕๕๒	๒๗๘	๒๗๔
๗	บ้านดุกสุหร่า	๑๘๗	๙๔๕	๔๖๐	๔๘๕
๘	บ้านป้อเจ้าะ ๒	๑๒๑	๕๕๓	๒๖๗	๒๘๖
รวม		๘๑๕	๓,๙๗๕	๑,๙๔๔	๒,๐๓๓

ที่มา : ที่ทำการปกครองอำเภอบาเจาะ( ข้อมูล ณ วันที่ ๓๐ เดือน มีนาคม ๒๕๖๒)

#### ๓.๒ ช่วงอายุและจำนวนประชากร

	หญิง	ชาย	หมายเหตุ
จำนวนประชากร เยาวชน	๕๗๕ คน	๖๐๐ คน	อายุต่ำกว่า ๑๘ ปี
จำนวนประชากร	๑,๑๗๘ คน	๑,๑๓๑ คน	อายุ ๑๘-๖๐ ปี
จำนวนประชากร ผู้สูงอายุ	๒๓๑ คน	๑๘๕ คน	อายุมากกว่า ๖๐ ปี
รวม	๑,๙๘๔ คน	๑,๙๑๖ คน	ทั้งสิ้น ๓,๙๐๐ คน

### ๔. สภาพทางสังคม

#### ๔.๑ การศึกษา

จากการสำรวจข้อมูลพื้นฐานพบว่า ประชากรอายุ ๑๕ - ๖๐ ปี ร้อยละ ๘๐ อ่าน เขียนภาษาไทยและคิดเลขอย่างง่ายได้ เด็กอายุ ๖ - ๑๔ ปี ร้อยละ ๑๐๐ ได้รับการศึกษาภาคบังคับ ๙ ปี ได้เรียนต่อชั้นมัธยมศึกษาปีที่ ๔ หรือเทียบเท่า และที่ไม่ได้เรียนต่อมีงานทำร้อยละ ๙๒ ด้านการศึกษาอยู่ในเกณฑ์ที่ดี ปัญหาคือการศึกษาในตำบลไม่สามารถที่จะแข่งขันกับเมืองใหญ่ได้ การแก้ปัญหาขององค์การบริหารส่วนตำบล ได้จัดกิจกรรมให้กับศูนย์พัฒนาเด็กเล็ก การสนับสนุนวัสดุในการฝึกทักษะเด็ก อาหารเสริมนม อาหารกลางวัน ส่วนทางโรงเรียนในพื้นที่ก็สนับสนุนวัสดุอุปกรณ์การเรียนการสอน พร้อมทั้งอาหารกลางวัน และร่วมกันจัดกิจกรรมต่างๆ กับทางโรงเรียน

การศึกษา ข้อมูล ณ ปัจจุบัน

สังกัด	สพฐ.	องค์การบริหารส่วนตำบลบาเจาะ
<b>๑. ศูนย์พัฒนาเด็กเล็กองค์การบริหารส่วนตำบลบาเจาะ</b> - ศูนย์พัฒนาเด็กเล็กบ้านป้อเจาะ <b>๒. โรงเรียนในสังกัด สพฐ. ในพื้นที่ตำบลบาเจาะ (ระดับประถมศึกษา)</b> - โรงเรียนบ้านดุกู <b>๓. โรงเรียนตาดีกา ในพื้นที่ตำบลบาเจาะ</b> - โรงเรียนตาดีกา หมู่ที่ ๑ - โรงเรียนตาดีกา หมู่ที่ ๓ - โรงเรียนตาดีกา หมู่ที่ ๕ - โรงเรียนตาดีกา หมู่ที่ ๖ - โรงเรียนตาดีกา หมู่ที่ ๗ - โรงเรียนตาดีกา หมู่ที่ ๘	จำนวน ๑ โรงเรียน	จำนวน ๑ ศูนย์

ข้อมูลโรงเรียนบ้านดุกู ณ วันที่ ๑๐ มิถุนายน ๒๕๕๙

ชั้น/ปี	ชาย	หญิง	รวม
อนุบาล ๑	๑๙	๑๘	๓๗
อนุบาล ๒	๑๐	๑๑	๒๑
ประถมศึกษาปีที่ ๑	๑๕	๑๓	๒๘
ประถมศึกษาปีที่ ๒	๑๑	๙	๒๐
ประถมศึกษาปีที่ ๓	๙	๘	๑๗
ประถมศึกษาปีที่ ๔	๙	๑๗	๒๖
ประถมศึกษาปีที่ ๕	๑๗	๑๗	๓๔
ประถมศึกษาปีที่ ๖	๒๐	๑๔	๓๔
รวม	๑๑๐	๑๐๗	๒๑๗

ข้อมูลโรงเรียนบ้านดุกู ณ วันที่ ๑๐ มิถุนายน ๒๕๕๙

๒๕๕๙	
ชาย	หญิง
๑๘	๑๕
รวม ๓๓ คน	

#### ๔.๒ สาธารณสุข

ในเขตองค์การบริหารส่วนตำบลบาเจาะ ไม่มีสถานพยาบาลแต่มีศูนย์บริการสาธารณสุขมูลฐานประจำหมู่บ้าน จำนวน ๖ แห่ง

- (๒) สถานการณ์ / ปัญหาสุขภาพ (ตำบลบาเจาะ)
- โรคที่ต้องเฝ้าระวังทางด้านระบาดวิทยา



๑. โรคไข้เลือดออก
๒. โรคไข้มาลาเรีย
๓. โรคมือเท้าเปื่อย
๔. โรคอุจจาระร่วง

#### ๔.๓ อาชญากรรม

องค์การบริหารส่วนตำบลบาเจาะมีอาชญากรรมเกิดขึ้น ปัญหาความไม่สงบในสามจังหวัดชายแดนใต้ ซึ่งองค์การบริหารส่วนตำบลก็ได้ดำเนินการป้องกันการเกิดเหตุดังกล่าว คือ การติดตั้งกล้องวงจรปิดในจุดที่เป็นที่สาธารณะ รวมทั้งได้ตั้งจุดตรวจ จุดสกัด จุดบริการ ในช่วงเทศกาลที่มีวันหยุดหลายวัน เพื่ออำนวยความสะดวกให้กับประชาชน แต่ปัญหาที่พบเป็นประจำคือการทะเลาะวิวาทของวัยรุ่นในชุมชน การแก้ปัญหาคือการแจ้งเตือนให้ผู้ปกครองดูแลบุตรหลานของตน การขอความร่วมมือไปยังผู้นำ การขอกำลังจากผู้นำ อปพร. เพื่อระงับเหตุไม่ให้เกิดความรุนแรง สิ่งที่สำคัญในการป้องกันภัย ประชาสัมพันธ์ให้ประชาชนมีการเฝ้าระวังเหตุ ช่วยเหลือดูแลกัน มีอะไรให้ช่วยเหลือกัน สร้างความสามัคคีในชุมชน

#### ๔.๔ ยาเสพติด

ปัญหา ยาเสพติดในเขตตำบลบาเจาะ จากการที่ทางสถานีตำรวจหรือข้อมูลจากอำเภอแจ้ง บำบัดผู้ติดยาเสพติดให้กับองค์การบริหารส่วนตำบลทราบนั้น พบว่าในเขตตำบลมีผู้ติดยาเสพติดอยู่ในพื้นที่ไม่มากนัก หน่วยงานขององค์การบริหารส่วนตำบลที่ช่วยสอดส่องดูแลอยู่เป็นประจำ การแก้ไขปัญหาขององค์การบริหารส่วนตำบลสามารถทำได้เฉพาะตามอำนาจหน้าที่เท่านั้น เช่น การรณรงค์ การประชาสัมพันธ์ การแจ้งเบาะแส การฝึกอบรมให้ความรู้ ถ้านอกเหนือจากอำนาจหน้าที่ที่เป็นเรื่องของหน่วยงานอื่นเข้ามาดูแล ทั้งนี้ องค์การบริหารส่วนตำบลก็ได้ให้ความร่วมมือมาโดยตลอด

#### ๔.๕ การสังคมสงเคราะห์

องค์การบริหารส่วนตำบลได้ดำเนินการด้านสังคมสงเคราะห์ ดังนี้

- (๑) ดำเนินการจ่ายเบี้ยยังชีพให้กับผู้สูงอายุ ผู้พิการ และผู้ป่วยเอดส์
- (๒) รับลงทะเบียนและประสานโครงการเงินอุดหนุนเพื่อการเลี้ยงดูเด็กแรกเกิด
- (๓) ประสานทำบัตรผู้พิการ
- (๔) ตั้งโครงการช่วยเหลือผู้ยากจน ยากไร้ รายได้น้อย และผู้ด้อยโอกาสไร้ที่พึ่ง
- (๕) ตั้งโครงการปรับปรุงซ่อมแซมบ้านคนจน

### ๕. ระบบบริการพื้นฐาน

#### ๕.๑ การคมนาคมขนส่ง

เส้นทางการคมนาคมที่ใช้ติดต่อในเขตพื้นที่ตำบลแม่หวาดและพื้นที่ใกล้เคียงมีดังนี้

##### ๑. ทางหลวงแผ่นดิน

- หมายเลข ๔๑๕๕ บาเจาะ- บ้านทอน
- หมายเลข ๔๑๒ สายเพชรเกษม

##### ๒. สะพาน

- สะพานมีจำนวน - สะพาน

##### ๓. การจัดการขนส่งมวลชน

- รถทัวร์สโงโกลก- กรุงเทพฯ
- รถทัวร์สโงโกลก- ภูเก็ต

- รถตู้รับราชการ- หาดใหญ่
- รถตู้รับราชการ- ยะลา
- รถ- ยะลา

## ๕.๒ การไฟฟ้า

หมู่บ้านที่อยู่ในเขตตำบลแม่มีจำนวนทั้งสิ้น		๗๘๘	ครัวเรือน
มีไฟฟ้าใช้	มีจำนวน	๗๕๘	ครัวเรือน
มีไฟฟ้าโซลาร์เซลล์ใช้	มีจำนวน	-	ครัวเรือน
ไม่มีไฟฟ้าใช้	จำนวน	๓๐	ครัวเรือน

## ๕.๓ การประปา

แหล่งน้ำในพื้นที่ตำบลบาเจาะส่วนใหญ่ได้มาจากแหล่งน้ำธรรมชาติที่ไหลมาจากไหล่เขาเป็นลำธารขนาดเล็ก และบึง น้ำตกและ ประปาหมู่บ้าน ประชาชนในพื้นที่ก็มีบ่อน้ำขุดสำหรับอุปโภคบริโภค แต่ช่วงหน้าแล้งน้ำในลำธารที่ไหลมาจากไหล่เขาก็จะมีน้ำค่อนข้างน้อยทำให้ประชาชนในพื้นที่มีน้ำไม่เพียงพอในการใช้อุปโภค บริโภค และทำการเกษตร และแหล่งน้ำเราได้มาจาก ๒ แหล่งน้ำด้วยกัน ประกอบด้วย

### ๑. แหล่งน้ำธรรมชาติ

- แม่น้ำ	จำนวน	-	แห่ง
- ห้วย/ลำธาร	จำนวน	-	แห่ง
- คลอง	จำนวน	๒	แห่ง
- หนอง/บึง	จำนวน	-	แห่ง
- น้ำตก	จำนวน	-	แห่ง

### ๒. แหล่งน้ำที่มนุษย์สร้างขึ้น

- อ่างเก็บน้ำ	จำนวน	-	แห่ง
- ฝายน้ำ	จำนวน	๓	แห่ง
- ประปาหมู่บ้าน	จำนวน	๓	แห่ง

## ๕.๔ โทรศัพท์

จำนวนเครือข่ายการใช้โทรศัพท์ยังไม่มีสัญญาณที่ทั่วถึง แบ่งเป็นส่วนดังรายละเอียดดังนี้

- จำนวนโทรศัพท์ส่วนบุคคล	จำนวน	-	หมายเลข
- จำนวนชุมสายโทรศัพท์	จำนวน	-	ชุมสาย
- หอกระจายข่าวหมู่บ้าน	จำนวน	๖	หมู่บ้าน
- โทรศัพท์เคลื่อนที่ที่มีสัญญาณ	จำนวน	-	หมู่บ้าน

## ๕.๕ ไปรษณีย์/การสื่อสาร/การขนส่งวัสดุ ครุภัณฑ์

ไปรษณีย์หลักอยู่ที่เขตเทศบาลตำบลบาเจาะ รับสินค้าที่ไปรษณีย์ตำบลแม่หวาดไปยังหมู่บ้านของตนเอง เพื่อนำจดหมายและพัสดุไปส่งให้ประชาชนเขตรับผิดชอบของตน

## ๖. ระบบเศรษฐกิจ

### ๖.๑ การเกษตร

ประชากรในพื้นที่ตำบลบาเจาะ ประกอบอาชีพเกษตรกรรมเป็นส่วนใหญ่ ผลผลิตทางการเกษตรที่สำคัญ ได้แก่ ยางพารา สวนผลไม้ ได้แก่ ทูเรียน ลองกอง มังคุด เงาะ ฯลฯ

- อาชีพเกษตรกรรม
- อาชีพเลี้ยงสัตว์
- อาชีพค้าขาย
- อาชีพรับจ้างทั่วไป

### ๖.๒ การปศุสัตว์

ประชาชนส่วนใหญ่จะประกอบกิจการในลักษณะเลี้ยงในครัวเรือนเป็นอาชีพเสริม เช่น การเลี้ยงไก่ เลี้ยงเป็ด เลี้ยงวัว เลี้ยงแพะ

### ๖.๓ การบริการ

พื้นที่มีสถานที่ให้บริการ ดังรายละเอียดดังนี้

๑. ร้านอาหาร	จำนวน	๕	แห่ง
๒. ปั้มน้ำมันหลอด	จำนวน	๑	แห่ง
๓. ร้านบริการ ล้าง อัดฉีด รถยนต์	จำนวน	๑	แห่ง
๔. ร้านขายของชำ	จำนวน	๑๖	แห่ง
๕. ร้านขายปลีก ส่ง ทางอินเทอร์เน็ต	จำนวน	๑	แห่ง
๖. ร้านจำหน่ายอุปกรณ์ ไฟฟ้า	จำนวน	๑	แห่ง

## ๗. เศรษฐกิจพอเพียงท้องถิ่น (ด้านการเกษตรและแหล่งน้ำ)

อบต.บาเจาะ อ.บาเจาะ จ.นราธิวาส					
ชื่อหมู่บ้าน	ชาย (คน)	หญิง (คน)	ครัวเรือน (ครัวเรือน)	พื้นที่ (ไร่)	
บ้านปือเงาะ	๒๕๒	๒๖๗	๙๘		๐
บ้านดุก	๕๑๖	๕๖๗	๒๔๒		๐
บ้านเปาเบา	๑๗๑	๑๘๒	๗๖		๐
บ้านบาดง	๒๗๘	๒๗๔	๙๑		๐
บ้านดุกสุเหร่า	๔๖๐	๔๘๕	๑๘๗		๐
บ้านปือเงาะ ๒	๒๖๗	๒๘๖	๑๒๑		๐
สรุปรวม	๑๙๔๔	๒๐๓๑	๘๑๕		๐

๗.๑ การเกษตรองค์การบริหารส่วนตำบลบาเจาะ ลักษณะการประกอบอาชีพในเขตองค์การบริหารส่วนตำบลบาเจาะ สามารถปลูกพืชเศรษฐกิจ คือ ยางพาราข้าวนาปี มะพร้าว ลองกอง มังคุดทุเรียน เป็นต้น สรุปได้ดังนี้

ด้านการเกษตร

หมู่บ้าน ชุมชน	นาข้าว ไร่/ ครัวเรือน	สับปะรด ไร่/ ครัวเรือน	ลองกอง ไร่/ ครัวเรือน	เงาะ ไร่/ ครัวเรือน	มังคุด ไร่/ ครัวเรือน	สละ ไร่/ ครัวเรือน	ทุเรียน ไร่/ ครัวเรือน	ยาง ไร่/ ครัวเรือน	ไร่อ้อย ไร่/ ครัวเรือน	มะพร้าว ไร่/ ครัวเรือน	ไร่มัน สำปะหลัง ไร่/ ครัวเรือน
ม.๑	๕๕/๔๔ ๖	๖/๓	๕๑/๑ ๓๘	๙/๑๘	๑๕/๑ ๓		๑๐/๗	๖๐/๑ ๒๐	๒/๓	๕๕/๒ ๑๐	
ม.๓	๙๐/๔๘ ๕	๙/๓	๔๕/๑ ๖๑	๑๕/๒ ๙	๒๑/๑ ๓		๑๘/๑ ๓	๑๔๕/ ๑๑๕๕	๒/๑	๕๓/๑ ๙๗	๖/๑
ม.๕	๑๖๘/๘ ๗๐	๖/๑	๒๘/๙ ๗	๑๐/๑ ๗	๑๙/๑ ๐		๑๙/๑ ๒๓	๓๕/๕ ๕		๕๙/๒ ๕๘	๑/๑
ม.๖	๓๐/๑๙ ๕		๒๖/๖ ๖	๙/๑๒	๙/๑๒		๓๖/๓ ๐	๑๔๐/ ๙๑๒		๕/๑๓ ๔	
ม.๗	๑๕๕/๖ ๗๕		๒๕/๘ ๑	๒/๔	๗/๖	๑๐/๑ ๐	๑๒/๘	๒๕/๑ ๓๙		๑๐/๓ ๐	
ม.๘	๘๐/๕๕ ๗		๓๒/๔ ๙	๑๑/๑ ๐	๘/๘		๙/๕	๓๕/๑ ๒๙		๑๙/๕ ๘	
รวม	๕๗๘/๓ ,๒๒๘	๒๑/๗	๒๐๗/ ๕๙๒	๕๖/๖ ๐	๗๙/๖ ๒	๑๐/๑ ๐	๑๐๔/ ๗๕	๔๔๐/ ๒๖๐๐	๔/๔	๒๐๑/ ๘๘๗	๗/๓

## ๘. ศาสนา ประเพณี วัฒนธรรม

### ๘.๑ การนับถือศาสนา

ผู้ที่นับถือศาสนาอิสลาม	คิดเป็นร้อยละ	๑๐๐
มีมัสยิด	๘	แห่ง
สุเหร่า	๖	แห่ง

### ๘.๒ ประเพณีและงานประจำปี

- ประเพณีวันอีต (ฮารีรายอ)
- ประเพณีวันอาซูรอ
- ประเพณีวันเมาลิต
- ประเพณีมหรกรรมผลไม้และของดีเมืองบาเจาะฯลฯ

### ๘.๓ ภูมิปัญญาท้องถิ่น ภาษาถิ่น

#### ภูมิปัญญาท้องถิ่น

ประชาชนในเขตตำบลบาเจาะได้อนุรักษ์ภูมิปัญญาท้องถิ่น ได้แก่ วิธีการสานตะกร้าไว้ใช้ในครัวเรือน วิธีการจับปลาตามธรรมชาติเพื่อให้ปลาไม่สูญเสียพันธุ์ วิธีการทำไม้กวาดจากดอกหญ้า น้ำมันสมุนไพรที่ใช้กันทั่วไป และชาวมุสลิมก็มีการทำชุดชั้นหมากหรือภาษาอิสลามเรียกว่า “บุหงาซีละ” ถ้าเป็นพวกอาหารการกินก็จะมี ก๋วยเตี๋ยว ปลาต้ม ทูเรียนทอด เป็นต้น

#### ภาษาท้องถิ่น

- ภาษามลายู คิดเป็นร้อยละ ๑๐๐

### ๘.๔ สินค้าพื้นเมืองและของที่ระลึก

ประชาชนในเขตตำบลบาเจาะได้ผลิตองใช้พื้นเมืองขึ้นใช้ในครัวเรือนและเหลือเอาไว้อจำหน่ายบ้าง ได้แก่ ไม้กวาดดอกหญ้า ตะกร้าสานพลาสติก ก๋วยเตี๋ยว

## ๙. ทรัพยากรธรรมชาติ

### ๙.๑ น้ำ

น้ำที่ใช้ในการอุปโภค บริโภค เป็นน้ำที่ได้จากน้ำฝนและน้ำป่าที่ไหลลงมาจากภูเขาเป็นลำธาร ห้วย หนอง บึง และน้ำตก พร้อมทั้งมีการสร้างฝายกั้นน้ำเพื่อกักเก็บน้ำไว้ใช้ในช่งหน้าแล้ง ซึ่งจะมาต่อท่อระบบส่งน้ำทำเป็นประปาหมู่บ้าน แต่ก็ยังไม่เพียงพอในช่วงหน้าแล้งเพราะฝนไม่ตกน้ำที่ไหลจากไหลเขาลงมาลำธารแห่งนี้ไม่มีน้ำกักเก็บได้ ก็จะมีควมลำบากในการใช้น้ำอุปโภค บริโภค และทางการเกษตรไม่เพียงพอ

### ๙.๒ ป่าไม้

ป่าไม้ในเขตตำบลบาเจาะจะเป็นไม้ยืนต้น ถ้าเข้าไปในเขตป่าดำนบนของภูเขาจะเป็นไม้ยืนต้นขนาดใหญ่ เป็นป่าดงดิบขึ้นมีความอุดมสมบูรณ์ของทรัพยากรป่าไม้ และเมื่อเข้าเขตพื้นที่ทำกินของประชาชนป่าไม้ส่วนใหญ่จะเป็นต้นไม้อย่างพารา และเป็นต้นไม้สวนผลไม้ของประชาชนเป็นจำพวกต้นทุเรียน ต้นลองกอง ต้นมังคุด ต้นเงาะ เป็นต้น

### ๙.๓ ภูเขา

ในเขตตำบลบาเจาะส่วนใหญ่เป็นภูเขา มีพื้นที่ราบเพียงเล็กน้อย และพื้นที่ทำกินของประชาชนส่วนใหญ่ก็จะเป็นภูเขาและทุ่งนา

### ๑๐. การแก้ปัญหาในพื้นที่

- ๑) สร้างความเข้มแข็งให้กับชุมชน โดยร่วมมือกับทุกภาคส่วน ไม่ว่าจะเป็น อำเภอ ตำรวจ โรงพยาบาล สาธารณสุข ร่วมทำกิจกรรมต่างๆ กับชุมชน ให้ประชาชนเกิดความไว้วางใจและได้รับความคุ้มครองทางสังคม มีความเป็นกลาง รับทราบปัญหาและเร่งแก้ปัญหาให้ประชาชน
- ๒) กระจายเงินอุดหนุนช่วยเหลือประชาชนในหมู่บ้านทุกหมู่บ้านอย่างเท่าเทียมกัน
- ๓) ส่งเสริม สนับสนุน ทางด้านการศึกษา โดยการสนับสนุนจัดกิจกรรมให้เด็กได้รับความรู้ต่างๆ
- ๔) อำนวยความสะดวก ประสานงาน ส่งเสริมให้ประชาชนมีความรู้ในการใช้ประโยชน์จากดินและน้ำ ให้เหมาะสมกับพื้นที่ของชุมชน เพื่อพลิกวิกฤตให้เป็นโอกาส
- ๕) ส่งเสริมกิจกรรมให้ชุมชนปลอดสิ่งเสพติด เช่น จัดกิจกรรมให้เยาวชนได้ร่วมกิจกรรม
- ๖) ส่งเสริมอาชีพให้ประชาชนให้ใช้เวลาว่างให้เป็นประโยชน์
- ๗) สร้างกิจกรรมให้ประชาชนมีส่วนร่วมในการเสนอความคิดเห็นในการแก้ปัญหาของประชาชน

\*\*\*\*\*

## ส่วนที่ ๒ ยุทธศาสตร์องค์กรปกครองส่วนท้องถิ่น

### ๑. ความสัมพันธ์ระหว่างแผนพัฒนาภาค

#### ๑.๑ แผนยุทธศาสตร์ชาติ ๒๐ ปี

คณะรัฐมนตรีได้มีมติเมื่อวันที่ ๓๐ มิถุนายน ๒๕๕๘ เห็นชอบให้มีการจัดตั้งคณะกรรมการจัดทำยุทธศาสตร์ชาติมีอำนาจหน้าที่ในการจัดทำร่างยุทธศาสตร์ชาติระยะ ๒๐ ปี เพื่อใช้ในการขับเคลื่อนการพัฒนาประเทศสู่ความมั่นคง มั่งคั่ง และยั่งยืน และให้เสนอร่างยุทธศาสตร์ชาติระยะ ๒๐ ปี ให้คณะรัฐมนตรีพิจารณาให้ความเห็นชอบเพื่อใช้เป็นกรอบในการดำเนินงานในระยะที่ ๒ ของรัฐบาล (ปี ๒๕๕๘ - ๒๕๕๙) และกรอบการปฏิรูปในระยะที่ ๓ (ปี ๒๕๖๐ เป็นต้นไป) ในการที่จะบรรลุวิสัยทัศน์และทำให้ประเทศไทยพัฒนาไปสู่อนาคตที่พึงประสงค์นั้น จำเป็นจะต้องมีการวางแผนและกำหนดยุทธศาสตร์การพัฒนาในระยะยาว และกำหนดแนวทางการพัฒนาของทุกภาคส่วนให้ขับเคลื่อนไปในทิศทางเดียวกัน ดังนั้นจึงจำเป็นต้องกำหนดยุทธศาสตร์ชาติในระยะยาว เพื่อถ่ายทอดแนวทางการพัฒนาสู่การปฏิบัติในแต่ละช่วงเวลาอย่างต่อเนื่อง และมีการบูรณาการและสร้างความเข้าใจถึงอนาคตของประเทศไทยร่วมกัน และเกิดการรวมพลังของทุกภาคส่วนในสังคมทั้งประชาชน เอกชน ประชาสังคม ในการขับเคลื่อนการพัฒนา เพื่อการสร้างและรักษาไว้ซึ่งผลประโยชน์แห่งชาติ และบรรลุวิสัยทัศน์ “ประเทศไทยมีความมั่นคง มั่งคั่ง ยั่งยืน เป็นประเทศพัฒนาแล้ว ด้วยการพัฒนาตามหลักปรัชญาของเศรษฐกิจพอเพียง” หรือคติพจน์ประจำชาติ “มั่นคง มั่งคั่ง ยั่งยืน” เพื่อให้ประเทศมีขีดความสามารถในการแข่งขัน มีรายได้สูง อยู่ในกลุ่มประเทศพัฒนาแล้ว คนไทยมีความสุข อยู่ดีกินดี สังคมมีความมั่นคง เสมอภาค และเป็นธรรม ซึ่งยุทธศาสตร์ชาติที่จะใช้เป็นกรอบแนวทางการพัฒนาในระยะ ๒๐ ปี ต่อจากนี้ไป จะประกอบด้วย ๖ ยุทธศาสตร์ ได้แก่

- (๑) ยุทธศาสตร์ด้านความมั่นคง
- (๒) ยุทธศาสตร์ด้านการสร้างความสามารถในการแข่งขัน
- (๓) ยุทธศาสตร์การพัฒนาและเสริมสร้างศักยภาพคน
- (๔) ยุทธศาสตร์ด้านการสร้างโอกาสความเสมอภาคและเท่าเทียมกันทางสังคม
- (๕) ยุทธศาสตร์ด้านการสร้างการเติบโตบนคุณภาพชีวิตที่เป็นมิตรกับสิ่งแวดล้อม
- (๖) ยุทธศาสตร์ด้านการปรับสมดุลและพัฒนาระบบการบริหารจัดการภาครัฐ

โดยมีสาระสำคัญของแต่ละยุทธศาสตร์สรุปได้ดังนี้

๑) ยุทธศาสตร์ด้านความมั่นคง มีเป้าหมายทั้งในการสร้างเสถียรภาพภายในประเทศ และช่วยลดและป้องกันภัยคุกคามจากภายนอก รวมทั้งสร้างความเชื่อมั่นในกลุ่มประเทศอาเซียน และประชาคมโลกที่มีต่อประเทศไทย กรอบแนวทางที่ต้องให้ความสำคัญ อาทิ

(๑) การเสริมสร้างความมั่นคงของสถาบันหลัก และการปกครองระบอบประชาธิปไตยอันมีพระมหากษัตริย์ทรงเป็นประมุข

(๒) การปฏิรูปกลไกการบริหารประเทศ และพัฒนาความมั่นคงทางการเมือง ขจัดคอร์รัปชัน สร้างความเชื่อมั่นในกระบวนการยุติธรรม

(๓) การรักษาความมั่นคงภายใน และความสงบเรียบร้อยภายใน ตลอดจนการบริหารจัดการความมั่นคงชายแดน และชายฝั่งทะเล

(๔) การพัฒนาระบบกลไกมาตรการและความร่วมมือระหว่างประเทศทุกระดับ และรักษาคุณภาพความสัมพันธ์กับประเทศมหาอำนาจ เพื่อป้องกันและแก้ไขปัญหาความมั่นคงรูปแบบใหม่

(๕) การพัฒนาเสริมสร้างศักยภาพการผลิตสินค้าป้องกันประเทศการรักษาความสงบเรียบร้อยภายในประเทศ  
สร้างความร่วมมือกับประเทศเพื่อนบ้านและมิตรประเทศ

(๖) การพัฒนาระบบการเตรียมพร้อมแห่งชาติและระบบบริหารจัดการภัยพิบัติรักษาความมั่นคงของฐาน  
ทรัพยากรธรรมชาติสิ่งแวดล้อม

(๗) การปรับกระบวนการทำงานของกลไกที่เกี่ยวข้องจากแนวคิดสู่แนวระนาบมากขึ้น

**๒) ยุทธศาสตร์ด้านการสร้างความสามารถในการแข่งขัน** เพื่อให้ประเทศไทยสามารถพัฒนาไปสู่  
การเป็นประเทศพัฒนาแล้วซึ่งจำเป็นต้องยกระดับผลิตภาพการผลิตและการใช้นวัตกรรมในการเพิ่ม  
ความสามารถในการแข่งขันและการพัฒนาอย่างยั่งยืนทั้งในสาขาอุตสาหกรรมเกษตรและบริการการสร้างความ  
ความมั่นคงและปลอดภัยด้านอาหารการเพิ่มขีดความสามารถทางการค้าและการเป็นผู้ประกอบการรวมทั้ง  
การพัฒนาฐานเศรษฐกิจแห่งอนาคตทั้งนี้ภายใต้กรอบการปฏิรูปและพัฒนาปัจจัยเชิงยุทธศาสตร์ทุกด้านอัน  
ได้แก่โครงสร้างพื้นฐานและระบบโลจิสติกส์วิทยาศาสตร์เทคโนโลยีและนวัตกรรมการพัฒนาทุนมนุษย์และ  
การบริหารจัดการทั้งในภาครัฐและภาคธุรกิจเอกชนกรอบแนวทางที่ต้องให้ความสำคัญ อาทิ

(๑) การพัฒนาสมรรถนะทางเศรษฐกิจ ได้แก่การรักษาเสถียรภาพเศรษฐกิจและสร้างความเชื่อมั่น  
การส่งเสริมการค้าและการลงทุนที่อยู่บนการแข่งขันที่เป็นธรรมและรับผิดชอบต่อสังคม ตลอดจนการพัฒนา  
ประเทศสู่ความเป็นชาติการค้าเพื่อให้ได้ประโยชน์จากห่วงโซ่มูลค่าในภูมิภาค และเป็นการยกระดับไปสู่  
ส่วนบนของห่วงโซ่มูลค่ามากขึ้น

(๒) การพัฒนาภาคการผลิตและบริการบนฐานของการพัฒนานวัตกรรมและมีความเป็น  
มิตรต่อสิ่งแวดล้อมโดยมีการใช้ดิจิทัลและการค้าที่เข้มข้นเพื่อสร้างมูลค่าเพิ่มและขยายกิจกรรมการผลิตและ  
บริการโดยมุ่งสู่ความเป็นเลิศในระดับโลกและในระดับภูมิภาคในอุตสาหกรรมหลายสาขาและในภาคบริการที่  
หลากหลายตามรูปแบบการดำเนินชีวิตและการดำเนินธุรกิจที่เปลี่ยนไปรวมทั้งเป็นแหล่งอาหารคุณภาพ  
สะอาดและปลอดภัยของโลก

- ภาคเกษตรโดยเสริมสร้างฐานการผลิตให้เข้มแข็งและยั่งยืนเพิ่มขีดความสามารถในการ  
แข่งขันของภาคเกษตรส่งเสริมเกษตรกรรายย่อยให้ปรับไปสู่การทำเกษตรยั่งยืนที่เป็นมิตรกับสิ่งแวดล้อม  
และรวมกลุ่มเกษตรกรในการพัฒนาอาชีพที่เข้มแข็งและการพัฒนาสินค้าเกษตรที่มีศักยภาพและอาหาร  
คุณภาพสะอาดและปลอดภัย

- ภาคอุตสาหกรรมโดยพัฒนาอุตสาหกรรมศักยภาพยกระดับการพัฒนาอุตสาหกรรมปัจจุบันที่มี  
ศักยภาพสูงและพัฒนาอุตสาหกรรมอนาคตที่มีศักยภาพโดยการใช้ดิจิทัลและการค้ามาเพิ่มมูลค่าและ  
ยกระดับห่วงโซ่มูลค่าในระดับสูงขึ้น

- ภาคบริการโดยขยายฐานการบริการให้มีความหลากหลายมีความเป็นเลิศและเป็นมิตรต่อ  
สิ่งแวดล้อมโดยการยกระดับบริการที่เป็นฐานรายได้เดิมเช่นการท่องเที่ยวและพัฒนาให้ประเทศไทยเป็น  
ศูนย์กลางการให้บริการสุขภาพธุรกิจบริการด้านการเงินและธุรกิจบริการที่มีศักยภาพอื่น ๆ เป็นต้น

(๑) การพัฒนาผู้ประกอบการและเศรษฐกิจชุมชนพัฒนาทักษะผู้ประกอบการยกระดับผลิตภาพแรงงาน  
และพัฒนาวิสาหกิจขนาดกลางและขนาดย่อม (SMEs) ผู้สากลและพัฒนาวิสาหกิจชุมชนและสถาบัน  
เกษตรกร

(๒) การพัฒนาพื้นที่เศรษฐกิจพิเศษและเมืองพัฒนาเขตเศรษฐกิจพิเศษชายแดนและพัฒนาระบบเมือง  
ศูนย์กลางความเจริญจัดระบบผังเมืองที่มีประสิทธิภาพและมีส่วนร่วมมีการจัดการสิ่งแวดล้อมเมืองและ  
โครงสร้างพื้นฐานทางสังคมและเศรษฐกิจที่สอดคล้องกับศักยภาพ



(๓) การลงทุนพัฒนาโครงสร้างพื้นฐานในด้านการขนส่งด้านพลังงานระบบเทคโนโลยีสารสนเทศและการสื่อสารและการวิจัยและพัฒนา

(๔) การเชื่อมโยงกับภูมิภาคและเศรษฐกิจโลกสร้างความเป็นหุ้นส่วนการพัฒนา กับนานาชาติ ประเทศส่งเสริมความร่วมมือกับนานาชาติในการสร้างความมั่นคงด้านต่างๆ เพิ่มบทบาทของไทยในองค์กรระหว่างประเทศรวมถึงสร้างองค์ความรู้ด้านการต่างประเทศ

**๓) ยุทธศาสตร์การพัฒนาและเสริมสร้างศักยภาพคนเพื่อพัฒนาคนและสังคมไทยให้เป็นรากฐานที่แข็งแกร่งของประเทศมีความพร้อมทางกายใจสติปัญญา มีความเป็นสากลมีทักษะการคิดวิเคราะห์อย่างมีเหตุผลมีระเบียบวินัยเคารพกฎหมายมีคุณธรรมจริยธรรมรู้คุณค่าความเป็นไทยมีครอบครัวที่มั่นคงกรอบแนวทางที่ต้องให้ความสำคัญ**

- (๑) การพัฒนาศักยภาพคนตลอดช่วงชีวิตให้สนับสนุนการเจริญเติบโตของประเทศ
- (๒) การยกระดับคุณภาพการศึกษาและการเรียนรู้ให้มีคุณภาพเท่าเทียมและทั่วถึง
- (๓) การปลูกฝังระเบียบวินัยคุณธรรมจริยธรรมค่านิยมที่พึงประสงค์
- (๔) การสร้างเสริมให้คนมีสุขภาพที่ดี
- (๕) การสร้างความอยู่ดีมีสุขของครอบครัวไทยเสริมสร้างบทบาทของสถาบัน

ครอบครัวในการปมเพาะจิตใจให้เข้มแข็ง

**๔) ยุทธศาสตร์ด้านการสร้างโอกาสความเสมอภาคและเท่าเทียมกันทางสังคมเพื่อกระจายโอกาสการพัฒนาและสร้างความมั่นคงให้ทั่วถึงลดความเหลื่อมล้ำไปสู่สังคมที่เสมอภาคและเป็นธรรมกรอบแนวทางที่ต้องให้ความสำคัญ**

- (๑) การสร้างความมั่นคงและการลดความเหลื่อมล้ำทางด้านเศรษฐกิจและสังคม
- (๒) การพัฒนาระบบบริการและระบบบริหารจัดการสุขภาพ
- (๓) การสร้างสภาพแวดล้อมและนวัตกรรมที่เอื้อต่อการดำรงชีวิตในสังคมสูงวัย
- (๔) การสร้างความเข้มแข็งของสถาบันทางสังคมทุนทางวัฒนธรรมและความเข้มแข็งของชุมชน
- (๕) การพัฒนาการสื่อสารมวลชนให้เป็นกลไกในการสนับสนุนการพัฒนา

**๕) ยุทธศาสตร์ด้านการสร้างการเติบโตบนคุณภาพชีวิตที่เป็นมิตรต่อสิ่งแวดล้อมเพื่อเร่งอนุรักษ์ฟื้นฟูและสร้างความมั่นคงของฐานทรัพยากรธรรมชาติและมีความมั่นคงด้านน้ำรวมทั้งมีความสามารถในการป้องกันผลกระทบและปรับตัวต่อการเปลี่ยนแปลงสภาพภูมิอากาศและภัยพิบัติธรรมชาติและพัฒนาไปสู่การเป็นสังคมสีเขียวกรอบแนวทางที่ต้องให้ความสำคัญ**

(๑) การจัดระบบอนุรักษ์ฟื้นฟูและป้องกันการทาลายทรัพยากรธรรมชาติ

(๒) การวางระบบบริหารจัดการน้ำให้มีประสิทธิภาพทั้ง๒๕ ลุ่มน้ำเน้นการปรับระบบการบริหารจัดการอุทกภัยอย่างบูรณาการ

(๓) การพัฒนาและใช้พลังงานที่เป็นมิตรกับสิ่งแวดล้อม

- (๔) การพัฒนาเมืองอุตสาหกรรมเชิงนิเวศและเมืองที่เป็นมิตรกับสิ่งแวดล้อม
- (๕) การร่วมลดปัญหาโลกร้อนและปรับตัวให้พร้อมกับการเปลี่ยนแปลงสภาพภูมิอากาศ
- (๖) การใช้เครื่องมือทางเศรษฐศาสตร์และนโยบายการคลังเพื่อสิ่งแวดล้อม

๖) ยุทธศาสตร์ด้านการปรับสมดุลและพัฒนาระบบการบริหารจัดการภาครัฐเพื่อให้หน่วยงานภาครัฐมีขนาดที่เหมาะสมกับบทบาทภารกิจที่มีสมรรถนะสูงมีประสิทธิภาพและประสิทธิผลกระจายบทบาทภารกิจไปสู่ท้องถิ่นอย่างเหมาะสมมีธรรมาภิบาลกรอบแนวทางที่ต้องให้ความสำคัญอาทิ

- (๑) การปรับปรุงโครงสร้างบทบาทภารกิจของหน่วยงานภาครัฐให้มีขนาดที่เหมาะสม
- (๒) การวางระบบบริหารราชการแบบบูรณาการ
- (๓) การพัฒนาระบบบริหารจัดการกำลังคนและพัฒนาบุคลากรภาครัฐ
- (๔) การต่อต้านการทุจริตและประพฤติมิชอบ
- (๕) การปรับปรุงกฎหมายและระเบียบต่างๆให้ทันสมัยเป็นธรรมและเป็นสากล
- (๖) การพัฒนาระบบการให้บริการประชาชนของหน่วยงานภาครัฐ
- (๗) การปรับปรุงการบริหารจัดการรายได้และรายจ่ายของภาครัฐ

## ๑.๒ แผนพัฒนาเศรษฐกิจและสังคมแห่งชาติ ฉบับที่ ๑๒

จากสถานะของประเทศและบริบทการเปลี่ยนแปลงต่างๆที่ประเทศกำลังประสบอยู่ทำให้การกำหนดวิสัยทัศน์แผนพัฒนาฯฉบับที่ ๑๒ยังคงมีความต่อเนื่องจากวิสัยทัศน์แผนพัฒนาฯฉบับที่ ๑๑ และกรอบหลักการของการวางแผนที่น้อมนำและประยุกต์ใช้หลักปรัชญาของเศรษฐกิจพอเพียงยึดคนเป็นศูนย์กลางของการพัฒนาอย่างมีส่วนร่วมการพัฒนาที่ยึดหลักสมดุลยั่งยืนโดยวิสัยทัศน์ของการพัฒนาในแผนพัฒนาฯฉบับที่ ๑๒ ต้องให้ความสำคัญกับการกำหนดทิศทางการพัฒนาที่มุ่งสู่การเปลี่ยนผ่านประเทศไทยจากประเทศที่มีรายได้ปานกลางไปสู่ประเทศที่มีรายได้สูงมีความมั่นคงและยั่งยืนสังคมอยู่ร่วมกันอย่างมีความสุขและนำไปสู่การบรรลุวิสัยทัศน์ระยะยาว “มั่นคง มั่งคั่ง ยั่งยืน” ของประเทศการกำหนดตำแหน่งทางยุทธศาสตร์ของประเทศ (Country Strategic Positioning) เป็นการกำหนดตำแหน่งทางยุทธศาสตร์ของประเทศที่สอดคล้องกับยุทธศาสตร์ชาติที่สศช. ได้จัดทำขึ้นประเทศไทยเป็นประเทศรายได้สูงที่มีการกระจายรายได้อย่างเป็นธรรมเป็นศูนย์กลางด้านการขนส่งและโลจิสติกส์ของภูมิภาคสู่ความเป็นชาติการค้าและบริการ (Trading and Service Nation) เป็นแหล่งผลิตสินค้าเกษตรอินทรีย์และเกษตรปลอดภัยแหล่งอุตสาหกรรมสร้างสรรค์และนวัตกรรมสูงที่เป็นมิตรต่อสิ่งแวดล้อม

**กรอบยุทธศาสตร์ของแผนพัฒนาเศรษฐกิจและสังคมแห่งชาติ ฉบับที่ ๑๒ (พ.ศ.๒๕๖๐-๒๕๖๔)**

**การกำหนดยุทธศาสตร์การพัฒนาของแผนพัฒนาฯ ฉบับที่ ๑๒**

### ๑) ยุทธศาสตร์การเสริมสร้างและพัฒนาศักยภาพทุนมนุษย์

พัฒนาคนทุกช่วงวัยเพื่อให้คนไทยเป็นคนดี คนเก่ง มีระเบียบวินัย และมีคุณภาพชีวิตที่ดี โดยเฉพาะการพัฒนาและดูแลผู้สูงอายุที่จะมีส่วนสูงขึ้นไปในสังคมสูงวัยทั้งการสร้างงานที่เหมาะสม การฟื้นฟูและดูแลสุขภาพเพื่อชะลอความทุพพลภาพและโรคเรื้อรัง การสร้างสภาพแวดล้อมและนวัตกรรมที่เอื้อต่อสังคมสูงวัย มุ่งเน้นการพัฒนาศักยภาพคนเพื่อเป็นฐานการเพิ่มขีดความสามารถในการแข่งขันของประเทศและรองรับการลดลงของขนาดกำลังแรงงาน โดยการยกระดับคุณภาพการศึกษาและการเรียนรู้ที่สอดคล้องกับการเรียนรู้ในศตวรรษที่ ๒๑ การป้องกันและควบคุมปัจจัยทางสังคมที่กำหนดสุขภาพเพื่อสร้างสุขภาวะที่ดี การสร้างความอยู่ดีมีสุขให้ครอบครัวไทย รวมทั้งการเสริมสร้างบทบาทของสถาบันทางสังคมและทุนทางวัฒนธรรมในการส่งเสริมคุณธรรมจริยธรรม

ในสังคม

### ๒) ยุทธศาสตร์การสร้างความเป็นธรรมลดความเหลื่อมล้ำในสังคม

มุ่งเน้นการลดความเหลื่อมล้ำในทุกมิติเพื่อสร้างความปรองดองในสังคม การสร้างโอกาสให้ทุกคนในสังคมไทยสามารถเข้าถึงทรัพยากร แหล่งทุนในการประกอบอาชีพ เพื่อยกระดับรายได้และขับเคลื่อนเศรษฐกิจฐานราก การเข้าถึงบริการทางสังคมของรัฐอย่างมีคุณภาพ ทั้งถึง และเป็นธรรม อาทิ การสร้างโอกาสการเข้าถึงการศึกษาและการเรียนรู้เพื่อพัฒนาคนได้เต็มตามศักยภาพสามารถประกอบอาชีพและดำรงชีวิตได้โดยมีความใฝ่รู้และทักษะที่เหมาะสม เน้นการเรียนรู้เพื่อสร้างสัมมาชีพในพื้นที่ การจัดรูปแบบบริการสุขภาพและสวัสดิการทางสังคมขั้นพื้นฐานที่จำเป็นและเหมาะสมตามกลุ่มเป้าหมาย การพัฒนาระบบบริการสาธารณสุขให้มีคุณภาพและมีช่องทางการเข้าถึงที่หลากหลาย รวมทั้งการพัฒนาระบบยุติธรรมชุมชน การเพิ่มศักยภาพกองทุนยุติธรรมเพื่อสร้างโอกาสการเข้าถึงกระบวนการยุติธรรมอย่างเสมอภาค ซึ่งจะนำไปสู่การลดความยากจนและความเหลื่อมล้ำอันจะนำไปสู่การลดความขัดแย้งในสังคมไทย

### ๓) ยุทธศาสตร์การสร้างความเข้มแข็งทางเศรษฐกิจและแข่งขันได้อย่างยั่งยืน

ให้ความสำคัญกับการบริหารจัดการนโยบายการเงินและนโยบายการคลัง โดยรวมถึงการปฏิรูปภาษีทั้งระบบ เพื่อรักษาเสถียรภาพและเพิ่มประสิทธิภาพของระบบเศรษฐกิจการปรับโครงสร้างทั้งห่วงโซ่มูลค่าในภาคเกษตร อุตสาหกรรม บริการ การลงทุน เพื่อต่อยอดการสร้างมูลค่าเพิ่มของสาขาการผลิตและบริการที่เป็นฐานการเติบโตทางเศรษฐกิจในปัจจุบัน พร้อมทั้งวางรากฐานการพัฒนาทุนมนุษย์ องค์ความรู้ เทคโนโลยีและนวัตกรรมรวมทั้งกฎระเบียบเพื่อสร้างความเข้มแข็งของสาขาการผลิตและบริการใหม่ และเศรษฐกิจดิจิทัลภายใต้เงื่อนไขการรักษาสิ่งแวดล้อมและการใช้ประโยชน์จากศักยภาพของพื้นที่โดยเฉพาะภาคการผลิตและบริการที่มีศักยภาพที่จะเป็นฐานสำคัญสำหรับการพัฒนาประเทศในอนาคต เช่น อุตสาหกรรมแปรรูปเกษตรและอาหาร อุตสาหกรรมและบริการสร้างสรรค์ อุตสาหกรรมบนฐานชีวภาพ อุตสาหกรรมอากาศยาน อุตสาหกรรมระบบราง อุตสาหกรรมหุ่นยนต์ ธุรกิจบริการสุขภาพ ธุรกิจบริการทางการเงิน ธุรกิจการจัดประชุมและนิทรรศการนานาชาติ ธุรกิจภาพยนตร์ การศึกษานานาชาติ ธุรกิจที่เกี่ยวข้องกับการท่องเที่ยว ศูนย์ปฏิบัติการประจำภูมิภาค เป็นต้น

ทั้งนี้ โดยจะให้ความสำคัญกับรูปแบบการพัฒนาในรูปแบบคลัสเตอร์ การสร้างความเชื่อมโยงการผลิตและบริการ การพัฒนา SMEs และการสร้างผู้ประกอบการและเกษตรกรรุ่นใหม่ รวมถึงการสร้างศักยภาพของลูกหลานเกษตรกร โดยจะต้องพัฒนาปัจจัยพื้นฐานเชิงยุทธศาสตร์ทั้งทุนมนุษย์ โครงสร้างพื้นฐาน การพัฒนาวิทยาศาสตร์ เทคโนโลยีและนวัตกรรม การบริหารจัดการและการปรับปรุงกฎระเบียบเพื่ออำนวยความสะดวกต่อการค้า การลงทุน เพื่อดึงดูดการพัฒนาประเทศสู่ความเป็นชาติการค้า อันจะเป็นการสนับสนุนให้เศรษฐกิจในภาพรวมขยายตัวได้ไม่ต่ำกว่า ร้อยละ ๕ ซึ่งเป็นปฐมบทของการขับเคลื่อนเศรษฐกิจไทยเข้าสู่การเป็นประเทศรายได้สูง ที่มีการพัฒนาที่ยั่งยืนภายใต้กรอบยุทธศาสตร์ชาติในระยะยาว

### ๔) ยุทธศาสตร์ด้านการเติบโตที่เป็นมิตรกับสิ่งแวดล้อมเพื่อการพัฒนาอย่างยั่งยืน

มุ่งอนุรักษ์ฟื้นฟูสร้างความมั่นคงของฐานทรัพยากรธรรมชาติและสิ่งแวดล้อม สร้างสมดุลระหว่างการอนุรักษ์และการใช้ประโยชน์อย่างยั่งยืนและเป็นธรรม บริหารจัดการน้ำให้มีประสิทธิภาพ ภายใต้ยุทธศาสตร์การบริหารจัดการทรัพยากรน้ำ แก้ไขปัญหาวิกฤตสิ่งแวดล้อมโดยเร่งรัดแก้ไขปัญหามลพิษ การลดการปล่อยก๊าซเรือนกระจกจลจร้อยละ ๒๐ ตามเป้าหมายระยะยาว พัฒนาการผลิตให้มีประสิทธิภาพ ลดการใช้พลังงานเพื่อปรับตัวไปสู่รูปแบบของการผลิตและการบริโภคคาร์บอนต่ำและเป็นมิตรกับสิ่งแวดล้อมมากขึ้น รวมทั้งยกระดับความสามารถในการป้องกันผลกระทบจากการเปลี่ยนแปลงสภาพภูมิอากาศและภัยพิบัติธรรมชาติ ต่อเนื่องจากแผนพัฒนาฯ ฉบับที่ ๑๑ ทั้งนี้เพื่อวางรากฐานและสนับสนุนให้ประเทศมีการเติบโตทางเศรษฐกิจและสังคมอย่างยั่งยืน

## ๕) ยุทธศาสตร์การเสริมสร้างความมั่นคงแห่งชาติเพื่อการพัฒนาประเทศสู่ความมั่นคง

### และยั่งยืน

ให้ความสำคัญกับความมั่นคงที่ส่งผลกระทบต่อพัฒนาในทุกมิติ ทั้งมิติเศรษฐกิจ สังคม และสิ่งแวดล้อม ตลอดจนการพัฒนาศักยภาพให้ประเทศสามารถรับมือกับภัยคุกคามทุกรูปแบบที่จะเกิดขึ้นในอนาคต โดยมีสาระครอบคลุม ดังนี้ (๑) สถาบันหลักของชาติให้ดำรงอยู่อย่างมั่นคงเป็นจุดยึดเหนี่ยวของสังคม (๒) ความสามัคคีของคนในชาติ ลดความเหลื่อมล้ำในทุกมิติ และสร้างความเชื่อมั่นในกระบวนการยุติธรรม (๓) ความสงบสุขและการอยู่ร่วมกันอย่างสันติสุขในทุกพื้นที่ (๔) การบริหารจัดการความมั่นคง ชายแดนชายฝั่งทะเล เสริมสร้างและพัฒนาความร่วมมือกับประเทศเพื่อนบ้าน ในการแก้ไขปัญหาด้านความมั่นคง (๕) สร้างความเชื่อมั่นและพัฒนาความร่วมมือในกลุ่มประเทศอาเซียนและประชาคมโลกเพื่อรักษาผลประโยชน์ของชาติ ให้สามารถป้องกันแก้ไขปัญหาภัยคุกคามข้ามชาติ ภัยก่อการร้าย (๖) เสริมสร้างความมั่นคงทางเทคโนโลยีสารสนเทศและไซเบอร์ (๗) รักษาความมั่นคงของฐานทรัพยากรธรรมชาติ สิ่งแวดล้อม และปกป้อง รักษาผลประโยชน์ของชาติทางทะเล (๘) เสริมสร้างความมั่นคงทางอาหาร พลังงานและน้ำ โดยการกำหนดแนวทางบริหารจัดการ (๙) เสริมสร้างและพัฒนาศักยภาพการป้องกันประเทศ การรักษาความสงบภายใน และความมั่นคงระหว่างประเทศ รวมทั้งพัฒนาระบบข่าวกรองให้มีประสิทธิภาพ (๑๐) พัฒนาระบบการเตรียมพร้อมแห่งชาติและระบบบริหารจัดการภัยพิบัติ(๑๑) การบริหารจัดการยุทธศาสตร์ด้านความมั่นคง ให้เกิดผลในทางปฏิบัติในระดับพื้นที่ได้อย่างเป็นรูปธรรม พัฒนาระบบการติดตามประเมินผลอย่างเป็นระบบและต่อเนื่องรวมทั้งสนับสนุนงานศึกษาวิจัยพัฒนาด้านความมั่นคง

## ๖) ยุทธศาสตร์ด้านการเพิ่มประสิทธิภาพและธรรมาภิบาลในภาครัฐ

เพื่อให้การบริหารจัดการภาครัฐมีความโปร่งใส มีประสิทธิภาพ มีความรับผิดชอบและตรวจสอบได้อย่างเป็นธรรมรวมทั้งประชาชนมีส่วนร่วม มีการกระจายอำนาจ และแบ่งภารกิจรับผิดชอบที่เหมาะสมระหว่างส่วนกลาง ภูมิภาค และท้องถิ่น โดยมีประเด็นการพัฒนาสำคัญ ประกอบด้วย การเพิ่มประสิทธิภาพการบริหารจัดการภาครัฐ การปรับปรุงการให้บริการภาครัฐผ่านเครือข่ายอิเล็กทรอนิกส์ (E-Government) การปรับปรุงกระบวนการงบประมาณ และการมีส่วนร่วมของประชาชนในการติดตามตรวจสอบการเงินการคลังภาครัฐ การกระจายอำนาจสู่ท้องถิ่นโดยการปรับโครงสร้างการบริหารงานท้องถิ่น ให้เอื้อต่อการกระจายอำนาจที่มีประสิทธิภาพมากขึ้น และการป้องกันและปราบปรามการทุจริตคอร์รัปชัน เพื่อให้ประเทศไทยปราศจากการคอร์รัปชัน ซึ่งจะเป็ปัจจัยสนับสนุนสำคัญที่จะช่วยส่งเสริมการพัฒนาประเทศในด้านต่างๆ ให้ประสบผลสำเร็จและบรรลุเป้าหมายที่วางไว้ตามกรอบในอนาคตประเทศไทยปี ๒๕๗๗

## ๗) ยุทธศาสตร์ด้านการพัฒนาโครงสร้างพื้นฐานและระบบโลจิสติกส์

การพัฒนาโครงสร้างพื้นฐานและระบบโลจิสติกส์ในช่วงแผนพัฒนาฯ ฉบับที่ ๑๒ จะมุ่งเน้นการพัฒนาคุณภาพโครงสร้างพื้นฐานด้านการคมนาคมขนส่ง การเชื่อมโยงเครือข่ายโทรคมนาคม และการบริหารจัดการโครงสร้างพื้นฐานเพื่อสนับสนุนการพัฒนาพื้นที่เขตเศรษฐกิจพิเศษ พื้นที่เมืองการเชื่อมโยงการเดินทางและขนส่งสินค้าระหว่างประเทศที่ได้มาตรฐาน การพัฒนาความมั่นคงด้านพลังงานและการผลิตพลังงานทดแทน การสนับสนุนการพัฒนาเศรษฐกิจดิจิทัลลดความเหลื่อมล้ำในการเข้าถึงโครงสร้างพื้นฐานเพื่อเพิ่มคุณภาพชีวิตของประชาชนในพื้นที่ห่างไกล และการใช้ประโยชน์จากการพัฒนาโครงสร้างพื้นฐานเพื่อสร้างอุตสาหกรรมใหม่ของประเทศ ได้แก่ อุตสาหกรรมระบบราง อุตสาหกรรมซ่อมบำรุงและการผลิตชิ้นส่วนอากาศยาน อุตสาหกรรมผลิตอุปกรณ์เพื่อเพิ่มประสิทธิภาพการใช้พลังงาน รวมทั้งพัฒนาระบบโลจิสติกส์ทั้งในด้านการส่งเสริมผู้ประกอบการไทยในการสร้างเครือข่ายการขนส่งระหว่างประเทศ การ

พัฒนาบุคลากรด้านโลจิสติกส์และการปรับปรุงระบบบริหารจัดการ กฎหมายและระเบียบที่เกี่ยวข้อง ตลอดจนการพัฒนาสิ่งอำนวยความสะดวกเพื่อรองรับการเปลี่ยนแปลงรูปแบบการขนส่งจากถนนสู่รางเป็นหลัก

#### ๘) ยุทธศาสตร์ด้านวิทยาศาสตร์ เทคโนโลยี วิจัย และนวัตกรรม

ให้ความสำคัญกับการขับเคลื่อนการพัฒนาวิทยาศาสตร์ เทคโนโลยี วิจัย และนวัตกรรม ต่อเนื่องจากแผนพัฒนาฯ ฉบับที่ ๑๑ ทั้งการเพิ่มการลงทุนวิจัยและพัฒนา และการปรับปรุงสภาพแวดล้อมของการพัฒนาวิทยาศาสตร์ฯ ทั้งด้านบุคลากรวิจัย โครงสร้างพื้นฐาน และการบริหารจัดการ เพื่อมุ่งให้วิทยาศาสตร์ เทคโนโลยี วิจัย และนวัตกรรมเป็นเครื่องมือสำคัญที่จะช่วยขับเคลื่อนการพัฒนาประเทศในมิติต่างๆ ทั้งการสร้างคุณค่าและมูลค่าเพิ่มให้กับสินค้าและบริการให้สามารถตอบสนองความต้องการของผู้บริโภคที่เปลี่ยนแปลงไปนำไปสู่ศักยภาพการแข่งขันที่สูงขึ้น เสริมสร้างสังคมที่มีตรรกะทางความคิด มีทุนทางปัญญา เพื่อเป็นรากฐานการดำรงชีวิตที่มีความสุขของคนไทย บริหารจัดการทรัพยากรธรรมชาติและสิ่งแวดล้อมสู่ความสมดุล อันจะนำมาซึ่งคุณภาพชีวิตที่ดีขึ้นของประชาชน รวมทั้งเพื่อแก้ไขปัญหาและยกระดับความเจริญให้กับภาคส่วนต่างๆ ทั้งเศรษฐกิจและสังคม ตลอดจนสนับสนุนให้เกิดกลไกบูรณาการระหว่างหน่วยงานและองค์กรต่างๆ ที่เกี่ยวข้อง อันจะสนับสนุนให้ประเทศไทยก้าวสู่การแข่งขันในศตวรรษหน้าโดยหลุดพ้นจากกับดักประเทศรายได้ปานกลาง และก้าวไปสู่ประเทศที่มีรายได้สูงในอนาคต

#### ๙) ยุทธศาสตร์การพัฒนาภาคเมือง และพื้นที่เศรษฐกิจ

กำหนดยุทธศาสตร์การพัฒนาภาคเมือง และพื้นที่เศรษฐกิจสำคัญให้สอดคล้องกับทิศทางการพัฒนาประเทศ ศักยภาพ โอกาสและข้อจำกัดของพื้นที่ รวมทั้งความต้องการของภาคีการพัฒนาที่เกี่ยวข้อง เพื่อรักษาฐานเศรษฐกิจเดิมให้เข้มแข็งโดยมีคุณภาพสิ่งแวดล้อมตามมาตรฐานสากลสร้างฐานเศรษฐกิจใหม่รองรับการเข้าสู่ประชาคมเศรษฐกิจอาเซียน เพื่อกระจายกิจกรรมทางเศรษฐกิจและความเจริญสู่ภูมิภาค พัฒนาเมืองศูนย์กลางความเจริญในภูมิภาคให้เป็นเมืองน่าอยู่และปลอดภัย สนับสนุนการเชื่อมโยงในภูมิภาคเพื่อเพิ่มขีดความสามารถในการแข่งขันของพื้นที่และสร้างความอยู่ดีมีสุขให้แก่ประชาชนอย่างทั่วถึง โดยมีสาระครอบคลุม ดังนี้ (๑) การพัฒนาภาค (๒) การพัฒนาเมืองศูนย์กลางความเจริญในภูมิภาค (๓) การพัฒนาพื้นที่ฐานเศรษฐกิจหลักบริเวณชายฝั่งทะเลตะวันออก และ (๔) การพัฒนาพื้นที่เศรษฐกิจพิเศษชายแดน รวมทั้งความเชื่อมโยงกับการพัฒนาอุตสาหกรรมและบริการที่มีศักยภาพและโครงการพัฒนาท่าเรือน้ำลึกทวาย

#### ๑๐) ยุทธศาสตร์ด้านการต่างประเทศ ประเทศเพื่อนบ้าน และภูมิภาค

กำหนดยุทธศาสตร์การต่างประเทศ ประเทศเพื่อนบ้าน ภูมิภาค ให้เกิดการประสานและพัฒนาความร่วมมือกันระหว่างประเทศ ทั้งในเชิงรุกและรับอย่างสร้างสรรค์ โดยมุ่งเน้นการดูแลการดำเนินงานตามข้อผูกพันและพันธกรณีตลอดจนมาตรฐานต่างๆ ที่ไทยมีความเกี่ยวข้องในฐานะประเทศสมาชิก ทั้งในเวทีระดับโลก ระดับภูมิภาค และระดับอนุภูมิภาค อาทิ การดำเนินงานเป้าหมายการพัฒนาที่ยั่งยืน (SDGs) การประมง การค้ามนุษย์ และอื่นๆ ให้เข้าสู่มาตรฐานสากลและเป็นที่ยอมรับของประชาคมโลก เป็นต้น การเตรียมความพร้อมในการรองรับและดำเนินงานของประเทศไทยภายหลังการเข้าสู่ประชาคมอาเซียนในปี ๒๕๕๘ (Post-ASEAN ๒๐๑๕) การปรับตัวและพัฒนาขีดความสามารถในการแข่งขันของประเทศเพื่อรองรับและสอดคล้องกับการดำเนินงานตามพันธกรณีของความร่วมมือระดับภูมิภาค อาทิ Regional Comprehensive Economic Partnerships (RCEP) เป็นต้น การเสริมสร้างความเชื่อมโยงกันระหว่างประเทศในอนุภูมิภาคประเทศเพื่อน

บ้านและภูมิภาค และการส่งเสริมให้ประเทศไทยเป็นฐานของการประกอบธุรกิจ การให้บริการทางการศึกษา การให้บริการด้านการเงิน การให้บริการด้านสุขภาพ การให้บริการด้านโลจิสติกส์และการลงทุนเพื่อการวิจัยและพัฒนา รวมทั้งเป็นฐานความร่วมมือในเอเชีย

### ๑.๓ THAILAND ๔.๐

ประเทศไทย ๔.๐ เป็นความมุ่งมั่นของนายกรัฐมนตรีที่ต้องการปรับเปลี่ยนโครงสร้างเศรษฐกิจไปสู่ “Value-Based Economy” หรือ “เศรษฐกิจที่ขับเคลื่อนด้วยนวัตกรรม” กล่าวคือในปัจจุบันยังติดอยู่ในโมเดลเศรษฐกิจแบบ “ทำมากได้น้อย” ต้องการปรับเปลี่ยนเป็น “ทำน้อยได้มาก” หมายถึงการขับเคลื่อนให้เกิดการเปลี่ยนแปลงอย่างน้อยใน ๓ มิติสำคัญคือ

๑. เปลี่ยนจากการผลิตสินค้า “โภคภัณฑ์” ไปสู่สินค้าเชิง “นวัตกรรม”
๒. เปลี่ยนจากการขับเคลื่อนประเทศด้วยภาคอุตสาหกรรมไปสู่การขับเคลื่อนด้วยเทคโนโลยี ความคิดสร้างสรรค์และนวัตกรรม
๓. เปลี่ยนจากการเน้นภาคการผลิตสินค้าไปสู่การเน้นภาคบริการมากขึ้น

ประเทศไทย ๔.๐ จึงเป็นการเปลี่ยนผ่านทั้งระบบใน ๔ องค์ประกอบสำคัญคือ

๑. เปลี่ยนจากการเกษตรแบบดั้งเดิม (Traditional Farming) ในปัจจุบันไปสู่การเกษตรสมัยใหม่ที่เน้นการบริหารจัดการและเทคโนโลยี (Smart Farming) โดยเกษตรกรต้อง ร่ำรวยขึ้นและเป็นเกษตรกรแบบเป็นผู้ประกอบการ (Entrepreneur)
๒. เปลี่ยนจาก Traditional SMEs หรือ SMEs ที่มีอยู่รัฐต้องให้ความช่วยเหลืออยู่ตลอดเวลาไปสู่การเป็น Smart Enterprises และ Startups ที่มีศักยภาพสูง
๓. เปลี่ยนจาก Traditional Services ซึ่งมีการสร้างมูลค่าค่อนข้างต่ำไปสู่ High Value Services
๔. เปลี่ยนจากแรงงานทักษะต่ำไปสู่แรงงานที่มีความรู้ความเชี่ยวชาญและทักษะสูง

**ขับเคลื่อนเศรษฐกิจด้วยนวัตกรรมประเทศไทย ๔.๐** จึงเป็นการพัฒนา “เครื่องยนต์เพื่อขับเคลื่อนการเติบโตทางเศรษฐกิจชุดใหม่” (New Engines of Growth) ด้วยการแปลง “ความได้เปรียบเชิงเปรียบเทียบ” ของประเทศที่มีอยู่ ๒ ด้านคือ “ความหลากหลายเชิงชีวภาพ” และ “ความหลากหลายเชิงวัฒนธรรม” ให้เป็น “ความได้เปรียบในเชิงแข่งขัน” โดยการเติมเต็มด้วยวิทยาการความคิดสร้างสรรค์นวัตกรรมวิทยาศาสตร์ เทคโนโลยีและการวิจัยและพัฒนาแล้วต่อยอดความได้เปรียบเชิงเปรียบเทียบเป็น

๕ กลุ่มเทคโนโลยีและอุตสาหกรรมเป้าหมายประกอบด้วย

๑. กลุ่มอาหารเกษตรและเทคโนโลยีชีวภาพ (Food, Agriculture & Bio-Tech)
๒. กลุ่มสาธารณสุขสุขภาพและเทคโนโลยีทางการแพทย์ (Health, Wellness & Bio-Med)
๓. กลุ่มเครื่องมืออุปกรณ์อัจฉริยะหุ่นยนต์และระบบเครื่องกลที่ใช้ระบบอิเล็กทรอนิกส์ควบคุม (Smart Devices, Robotics & Mechatronics)
๔. กลุ่มดิจิทัลเทคโนโลยีอินเทอร์เน็ตที่เชื่อมต่อและบังคับอุปกรณ์ต่างๆ ปัญญาประดิษฐ์และเทคโนโลยีสมองกลฝังตัว (Digital, IoT, Artificial Intelligence & Embedded Technology)
๕. กลุ่มอุตสาหกรรมสร้างสรรค์วัฒนธรรมและบริการที่มีมูลค่าสูง (Creative, Culture & High Value Services)

### ๑.๔ แผนพัฒนาภาค/แผนพัฒนากลุ่มจังหวัด/แผนพัฒนาจังหวัด

แผนพัฒนาภาคใต้

## ยุทธศาสตร์การพัฒนา

(๑) การเสริมสร้างความเข้มแข็งภาคการผลิตหลักให้เจริญเติบโตได้อย่างต่อเนื่องและยั่งยืน โดยพัฒนาการเกษตรและอุตสาหกรรมแปรรูป พัฒนาประสิทธิภาพและผลิภาพการผลิตสินค้าอาหาร พัฒนาการท่องเที่ยว

(๒) ขยายฐานเศรษฐกิจเพื่อเพิ่มความหลากหลายของแหล่งสร้างรายได้และการจ้างงาน ให้แก่ ภาคโดยพัฒนาความร่วมมือกับประเทศเพื่อนบ้านภายใต้กรอบโครงการ JDS และกรอบโครงการ IMT-GT พัฒนา รองรับการลงทุนอุตสาหกรรมที่มีศักยภาพของประเทศ และพัฒนาการคมนาคมขนส่งทางทะเล

(๓) พัฒนาคณะและสังคมให้มีคุณภาพและมีภูมิคุ้มกันที่ดีเพื่อเสริมสมรรถนะการพัฒนา โดยการพัฒนาความรู้ คุณธรรม และสุขภาวะ การสร้างความมั่นคงในการดำรงชีวิตของคนจน คนด้อยโอกาสให้สามารถพึ่งตนเองได้ การพัฒนาศักยภาพคนเพื่อเพิ่มผลิภาพการผลิตและเพิ่มโอกาสด้านอาชีพ และรายได้ และการอำนวยความสะดวกและเป็นธรรมและสร้างภูมิคุ้มกันแก่คนกลุ่มเสี่ยงเพื่อแก้ปัญหาความไม่สงบในจังหวัดชายแดนภาคใต้

(๔) เสริมสร้างความเข้มแข็งทางเศรษฐกิจและสังคมระดับชุมชน โดยสร้างกระบวนการเรียนรู้ เพื่อสร้างความเข้มแข็งของชุมชนสู่การพึ่งตนเอง พัฒนาเศรษฐกิจชุมชนโดยการเพิ่มโอกาสการมีรายได้จากทรัพยากรในท้องถิ่น และส่งเสริมการใช้กระบวนการชุมชนเข้มแข็งเพื่อสร้างสันติสุขโดยเฉพาะการใช้กระบวนการชุมชนเข้มแข็งแก้ไขปัญหาเสพติด

(๕) ฟื้นฟูและบริหารจัดการทรัพยากรธรรมชาติและสิ่งแวดล้อมเพื่อรักษาสมดุลเชิงนิเวศน์อย่างยั่งยืน โดยฟื้นฟูและอนุรักษ์ทรัพยากรธรรมชาติเพื่อรักษาสมดุลเชิงนิเวศน์ สร้างความอุดมสมบูรณ์ทรัพยากรธรรมชาติให้เป็นฐานการผลิตอย่างยั่งยืน และควบคุมคุณภาพสิ่งแวดล้อมเพื่อลดผลกระทบต่อด้านคุณภาพชีวิต

## แผนพัฒนากลุ่มจังหวัด

ยุทธศาสตร์พัฒนากลุ่มจังหวัดภาคใต้ชายแดนพ.ศ. ๒๕๕๗ - ๒๕๖๐ วิสัยทัศน์กลุ่มจังหวัดภาคใต้ชายแดน (พ.ศ. ๒๕๕๗ - ๒๕๖๐) “ศูนย์กลางการพัฒนayangพารา ฮาลาล และการท่องเที่ยว สู่อาเซียน” เป้าประสงค์รวม ประชาชนมีรายได้เพิ่มขึ้น (รายได้ประชากรเฉลี่ยต่อคนต่อปีเพิ่มขึ้น)ประเด็นยุทธศาสตร์การขับเคลื่อนแผนพัฒนากลุ่มจังหวัดภาคใต้ชายแดนให้เป็นไปตามนโยบายและหลักเกณฑ์ วิธีการที่ก.น.จ. กำหนดอย่างมีประสิทธิภาพและประสิทธิผล กลุ่มจังหวัดภาคใต้ชายแดนจึงได้กำหนดยุทธศาสตร์การพัฒนาไว้ ๔ ยุทธศาสตร์ โดยเรียงตามลำดับความสำคัญดังนี้

**ประเด็นยุทธศาสตร์ที่ ๑:** พัฒนาระบบการผลิตสร้างมูลค่าเพิ่มสินค้าทางพารา ทั้งระบบการผลิตการแปรรูป และช่องทางการตลาดสินค้าทางพารา

**ประเด็นยุทธศาสตร์ที่ ๒:** พัฒนาสินค้าและบริการฮาลาลให้มีมูลค่าเพิ่มตามห่วงโซ่อุปทานและสอดคล้องกับความต้องการของตลาด

**ประเด็นยุทธศาสตร์ที่ ๓:** ส่งเสริมและพัฒนากการท่องเที่ยวให้มีความหลากหลายภายใต้มาตรฐานของการท่องเที่ยวไทย

**ประเด็นยุทธศาสตร์ที่ ๔:** พัฒนาการค้า การลงทุน และทรัพยากรมนุษย์ของกลุ่มจังหวัดเชื่อมโยงประชาคมเศรษฐกิจอาเซียน

ยุทธศาสตร์การพัฒนาจังหวัดนราธิวาส ๕ ปี (พ.ศ. ๒๕๕๗-๒๕๖๐) ฉบับทบทวนใหม่ (รอบปี พ.ศ. ๒๕๖๐)

วิสัยทัศน์จังหวัดนราธิวาส

“เศรษฐกิจก้าวหน้า นราน่าอยู่ สู้สันติสุข”

### พันธกิจ (Mission)

๑. สร้างมูลค่าเพิ่มให้แก่ภาคการผลิตทุกสาขา เพิ่มรายได้จากการค้าชายแดน ผลิตภัณฑ์ท้องถิ่น การท่องเที่ยว และการกีฬาเพื่อสนับสนุนการท่องเที่ยวและสร้างความสัมพันธ์กับต่างประเทศ

๒. ยกระดับคุณภาพชีวิตของประชาชนโดยเสริมสร้างความรู้ ความเข้าใจเพื่อนำหลักปรัชญาของเศรษฐกิจพอเพียงมาประยุกต์ใช้ในการดำรงชีวิต

๓. สร้างความเชื่อมั่นด้านความปลอดภัยในชีวิต ทรัพย์สินแก่ประชาชนและต่อเจ้าหน้าที่ของรัฐที่ปฏิบัติงานในพื้นที่

### เป้าประสงค์ (Goal)

๑. เป้าประสงค์รวม : เศรษฐกิจขยายตัวอย่างต่อเนื่องอย่างน้อยร้อยละ ๑.๕ ต่อปี ประชาชนมีความปลอดภัยในการดำเนินชีวิต เชื่อมมั่นในอำนาจรัฐ และมีคุณภาพชีวิตที่ดี

#### ๒. เป้าประสงค์เชิงยุทธศาสตร์

๑) ผลิตภัณฑ์มวลรวมจังหวัดเพิ่มขึ้น ร้อยละ ๑.๕ ต่อปี

๒) ประชาชนมีรายได้เพียงพอต่อการดำรงชีพและมีคุณภาพชีวิตที่ดีขึ้น

๓) ประชาชนมีความปลอดภัยในชีวิต ทรัพย์สิน และเชื่อมั่นในอำนาจรัฐ

### ประเด็นยุทธศาสตร์ (Strategic Issue)/กลยุทธ์

ประเด็นยุทธศาสตร์	เป้าประสงค์	กลยุทธ์
๑. พัฒนาภาคการผลิต การค้าชายแดน การท่องเที่ยวและการกีฬาเพื่อเชื่อมโยงประชาคมอาเซียน	ผลิตภัณฑ์มวลรวมจังหวัด มูลค่าสินค้าและบริการระหว่างประเทศเพิ่มขึ้น	๑.๑ พัฒนาด้านชายแดน โครงสร้างพื้นฐานและสิ่งอำนวยความสะดวกเพื่อเพิ่มขีดความสามารถในการแข่งขันด้านการค้า การลงทุน การท่องเที่ยว และบริการ ๑.๒ พัฒนาโครงสร้างพื้นฐานภาคเกษตรและเพิ่มศักยภาพแก่เกษตรกร กลุ่มเกษตรกร กลุ่มผู้ผลิตสินค้าชุมชนและผู้ประกอบการให้มีขีดความสามารถในการบริหารจัดการทั้งการผลิต แปรรูป การตลาดและการรับรองมาตรฐานผลิตภัณฑ์ให้พร้อมต่อการเชื่อมโยงการค้าชายแดนและกลุ่มประเทศอาเซียน ๑.๓ ส่งเสริมและพัฒนาด้านการท่องเที่ยวให้สอดคล้องกับบริบทของพื้นที่และได้มาตรฐาน พร้อมยกระดับมาตรฐานด้านกีฬาเพื่อเชื่อมสัมพันธ์และสนับสนุนการท่องเที่ยวกับประชาคมอาเซียน ๑.๔ เสริมสร้างความร่วมมือในการพัฒนาทักษะ ยกระดับฝีมือแรงงานเพื่อเพิ่มโอกาสและขีดความสามารถการทำงาน ๑.๕ ส่งเสริมการจัดตั้งเขตพัฒนาเศรษฐกิจพิเศษชายแดนจังหวัดนราธิวาส



<p><b>๒. พัฒนาคุณภาพชีวิตตามหลักปรัชญาของเศรษฐกิจพอเพียง</b></p>	<p>ประชาชนมีรายได้เพียงพอต่อการดำรงชีพ และมีคุณภาพชีวิตที่ดีขึ้น</p>	<p>๒.๑ ส่งเสริมให้มีการขยายผลและประยุกต์ใช้แนวทางตามโครงการอันเนื่องมาจากพระราชดำริและหลักปรัชญาของเศรษฐกิจพอเพียง</p> <p>๒.๒ ส่งเสริมให้เด็กและเยาวชนได้รับการศึกษาตามเกณฑ์มาตรฐานอย่างทั่วถึง มีคุณภาพและสอดคล้องกับวิถีชุมชน</p> <p>๒.๓ เสริมสร้างความรู้ ความเข้าใจและปรับเปลี่ยนทัศนคติของประชาชนให้มีสุขภาพที่ดี สามารถพึ่งตนเองได้</p> <p>๒.๔ บูรณาการการทำงานเพื่อยกระดับและพัฒนาคุณภาพด้านการศึกษา สาธารณสุข และคุณภาพชีวิตของประชาชน</p> <p>๒.๕ ส่งเสริม สนับสนุนการวิจัยเพื่อพัฒนาและแก้ไขปัญหาด้านภัยพิบัติและการบริหารจัดการทรัพยากรธรรมชาติในพื้นที่</p> <p>๒.๖ สร้างภูมิคุ้มกันป้องกันเยาวชนจากสิ่งที่ไม่เหมาะสม และสนับสนุนให้สถาบันครอบครัวเข้ามามีส่วนร่วมในการแก้ปัญหาและพัฒนาชุมชน</p> <p>๒.๗ พัฒนาระบบบริหารจัดการภาครัฐให้มีประสิทธิภาพ</p>
<p>๓. เสริมสร้างสันติสุขในพื้นที่</p>	<p>ประชาชนมีความปลอดภัยในชีวิตทรัพย์สิน และเชื่อมั่นในอำนาจรัฐ</p>	<p>๓.๑ พัฒนากำลังภาคประชาชนให้มีศักยภาพในการป้องกันหมู่บ้าน/ชุมชนของตนเอง เพื่อยู่ร่วมกันอย่างสันติสุข</p> <p>๓.๒ สร้างพื้นที่ความปลอดภัย เปิดเวทีรับฟังความคิดเห็น เพื่อแสวงหาทางออกจากความขัดแย้ง และเปิดโอกาสให้ประชาชนเข้ามามีส่วนร่วมในการแก้ปัญหาและพัฒนาพื้นที่</p> <p>๓.๓ พัฒนาประสิทธิภาพเจ้าหน้าที่ของรัฐให้มีความเข้มแข็งและขีดความสามารถในการปฏิบัติหน้าที่ในพื้นที่</p> <p>๓.๔ ป้องกัน ปรามปราม และแก้ไขปัญหา ยาเสพติด โดยมุ่งเน้นให้จัดการโดยชุมชนได้</p> <p>๓.๕ ส่งเสริมการประชาสัมพันธ์ทั้งด้านเศรษฐกิจ สังคม และความมั่นคง เพื่อสร้างภาพลักษณ์ที่ดีของจังหวัดทั้งในและต่างประเทศ</p>

### ๑.๕ ยุทธศาสตร์การพัฒนาขององค์กรปกครองส่วนท้องถิ่นในเขตจังหวัดนราธิวาส

#### วิสัยทัศน์ขององค์การบริหารส่วนจังหวัดนราธิวาส

“บริหารจัดการด้วยธรรมาภิบาล สืบสานวัฒนธรรม เสริมสร้างคุณภาพชีวิต ด้วยเศรษฐกิจก้าวหน้า นำพาสังคมสันติสุข สู่ประชาคมอาเซียน”

#### พันธกิจ(Mission)

๑. พัฒนาโครงสร้างพื้นฐานสาธารณูปโภคสาธารณูปการระบบจราจรฝังตำบลและฝังเมืองรวมจังหวัด

๒. ส่งเสริมอาชีพงานสวัสดิการสังคมการจัดการศึกษาการปฏิบัติงานของศูนย์ปฏิบัติการ

การต่อสู้เพื่อเอาชนะยาเสพติดกึ่งานันนทาการและการสาธารณสุข ตลอดทั้งการพัฒนาคุณภาพชีวิตเพื่อ  
รองรับการเข้าสู่ประชาคมอาเซียน

๓. ส่งเสริมประชาธิปไตยการมีส่วนร่วมของประชาชนการป้องกันและบรรเทาสาธารณภัย  
และการรักษาความสงบเรียบร้อยในท้องถิ่น

๔. ส่งเสริมการตลาด การค้าการลงทุนเมืองชายแดน การท่องเที่ยว เพื่อรองรับประชาคมอาเซียน  
ตลอดทั้งสนับสนุนผลิตภัณฑ์ชุมชนโครงการตามแนวพระราชดำริและหลักเศรษฐกิจพอเพียง

๕. อนุรักษ์ฟื้นฟูและสร้างจิตสำนึกในการอนุรักษ์ทรัพยากรธรรมชาติและสิ่งแวดล้อมสนับสนุนการปรับปรุง  
ภูมิทัศน์การจัดขยะสิ่งปฏิกูลบำบัดน้ำเสียและการใช้พลังงานทดแทน

๖. อนุรักษ์ฟื้นฟูจารีตประเพณีศิลปวัฒนธรรมโบราณวัตถุโบราณสถานภูมิปัญญาท้องถิ่น  
ทำนุบำรุงศาสนาและพัฒนาคุณธรรมจริยธรรม

๗. พัฒนาประสิทธิภาพการบริหารจัดการองค์กรตามหลักการบริหารจัดการบ้านเมืองที่ดี

### จุดมุ่งหมายเพื่อการพัฒนา

๑. ระบบโครงสร้างพื้นฐานสาธารณูปโภคสาธารณูปการระบบจราจรผังเมืองผังตำบล  
และผังจังหวัดได้มาตรฐาน

๒. ประชาชนมีอาชีพรายได้ที่มั่นคงและยั่งยืนบริการด้านสวัสดิการสังคมกึ่งานันนทาการการศึกษาและการ  
สาธารณสุขอย่างทั้งถึงการปฏิบัติงานของศูนย์ปฏิบัติการต่อสู้เพื่อเอาชนะยาเสพติดมีประสิทธิภาพตลอด  
ทั้งประชาชนมีคุณภาพชีวิตที่ดีพร้อมเข้าสู่ประชาคมอาเซียน

๓. ประชาชนมีส่วนร่วมตามระบอบประชาธิปไตยมีความปลอดภัยในชีวิตและทรัพย์สิน  
การปฏิบัติงานด้านการป้องกันและบรรเทาสาธารณภัยมีประสิทธิภาพ

๔. ส่งเสริมการตลาด การค้าการลงทุนเมืองชายแดนการท่องเที่ยวผลิตภัณฑ์ชุมชนในท้องถิ่นอย่างมั่นคงและ  
ยั่งยืนประชาคมอาเซียน

๕. มีระบบการจัดการขยะน้ำเสียสิ่งปฏิกูลตลอดทั้งอนุรักษ์ทรัพยากรธรรมชาติและการใช้พลังงานอย่างยั่งยืน

๖. ทำนุบำรุงศาสนาอนุรักษ์โบราณสถานโบราณวัตถุสืบสานประเพณีศิลปวัฒนธรรมและ  
ภูมิปัญญาท้องถิ่นให้คงอยู่สืบไป

๗. การบริหารจัดการองค์กรมีประสิทธิภาพตามธรรมาภิบาล

### ยุทธศาสตร์การพัฒนาขององค์กรปกครองส่วนท้องถิ่นในเขตจังหวัดนราธิวาส

ยุทธศาสตร์ที่ ๑ ด้านโครงสร้างพื้นฐาน

ยุทธศาสตร์ที่ ๒ ด้านงานส่งเสริมคุณภาพชีวิต

ยุทธศาสตร์ที่ ๓ ด้านการจัดระเบียบชุมชน/สังคม และการรักษาความสงบเรียบร้อย

ยุทธศาสตร์ที่ ๔ ด้านการวางแผน การส่งเสริมการลงทุนพาณิชย์ยกรรม และการท่องเที่ยว

ยุทธศาสตร์ที่ ๕ ด้านการบริหารจัดการและการอนุรักษ์ทรัพยากรธรรมชาติและสิ่งแวดล้อม

ยุทธศาสตร์ที่ ๖ ด้านศิลปะ วัฒนธรรม จารีตประเพณีและภูมิปัญญาท้องถิ่น

ยุทธศาสตร์ที่ ๗ ด้านการบริหารจัดการตามหลักธรรมาภิบาล

### ๒.ยุทธศาสตร์ขององค์การบริหารส่วนตำบลบาเจาะ

#### ยุทธศาสตร์และแนวทางการพัฒนาในช่วงสี่ปี

##### ๒.๑ วิสัยทัศน์

## “บริการสาธารณะทั่วถึง คุณภาพชีวิตก้าวหน้า วัฒนธรรม ประเพณีดีงามสู่สันติสุขอย่างยั่งยืน ”

### พันธกิจ

๑. พัฒนาการให้บริการด้านสาธารณสุขโรคและสาธารณสุขการที่จำเป็น
๒. ส่งเสริมให้ประชาชนมีส่วนร่วมในการพัฒนา
๓. พัฒนาให้ประชาชนมีคุณภาพชีวิตและสวัสดิการที่ดีขึ้น
๔. ส่งเสริมการศึกษา ศาสนา วัฒนธรรม ประเพณีและภูมิปัญญาท้องถิ่น
๕. ส่งเสริมการป้องกันบรรเทาสาธารณภัย รักษาความสงบเรียบร้อย เสริมสร้างความ เข้มแข็งและสันติสุขในชุมชน

### ๒. ยุทธศาสตร์การพัฒนา/แผนงาน

#### ยุทธศาสตร์ที่ ๑ ด้านโครงสร้างพื้นฐาน

- ๑.๑ แผนงานอุตสาหกรรมและการโยธา
- ๑.๒ แผนงานเคหะและชุมชน

#### ยุทธศาสตร์ที่ ๒ ด้านงานส่งเสริมคุณภาพชีวิต

- ๒.๑ แผนงานสร้างความเข้มแข็งของชุมชน
- ๒.๒ สังคมสงเคราะห์
- ๒.๓ แผนงานการศึกษา
- ๒.๔ แผนงานการศาสนา วัฒนธรรม และนันทนาการ
- ๒.๕ แผนงานสาธารณสุข
- ๒.๖ แผนงานงบกลาง

#### ยุทธศาสตร์ที่ ๓ ด้านการจัดระเบียบชุมชน/สังคม และการรักษาความสงบเรียบร้อย

- ๓.๑ แผนงานบริหารทั่วไป
- ๓.๒ แผนงานการรักษาความสงบภายใน

#### ยุทธศาสตร์ที่ ๔ ด้านการวางแผน การส่งเสริมการลงทุนพาณิชยกรรม และการท่องเที่ยว

- ๔.๑ แผนงานสร้างความเข้มแข็งของชุมชน
- ๔.๒ แผนงานการเกษตร
- ๔.๓ แผนงานการศาสนา วัฒนธรรมและนันทนาการ

#### ยุทธศาสตร์ที่ ๕ ด้านการบริหารจัดการและการอนุรักษ์ทรัพยากรธรรมชาติและสิ่งแวดล้อม

- ๕.๑ แผนงานการเกษตร
- ๕.๒ แผนงานบริหารทั่วไป
- ๕.๓ แผนงานเคหะและชุมชน

#### ยุทธศาสตร์ที่ ๖ ด้านศิลปะ วัฒนธรรม จารีตประเพณีและภูมิปัญญาท้องถิ่น

- ๖.๑ แผนงานการศาสนา วัฒนธรรม และนันทนาการ

#### ยุทธศาสตร์ที่ ๗ ด้านการบริหารจัดการตามหลักธรรมาภิบาล

- ๗.๑ แผนงานบริหารทั่วไป

#### ๒.๓ เป้าประสงค์

๑. พัฒนาระบบโครงสร้างพื้นฐานสาธารณสุขโรค สาธารณูปการ ระบบการคมนาคม ระบบจราจร ผังตำบลที่มีคุณภาพได้มาตรฐาน

๒. ส่งเสริมและสนับสนุนการตลาด การค้า การลงทุน และผู้ประกอบการ ในท้องถิ่น พัฒนาระบบเศรษฐกิจชุมชน และการท่องเที่ยวให้เข้มแข็งและแข่งขันได้

๓. ประชาชนได้รับการพัฒนาและส่งเสริมให้มีอาชีพและมีรายได้เพิ่มขึ้นโดยยึดหลักเศรษฐกิจพอเพียงตามแนวพระราชดำริ

๔. พัฒนาคุณธรรมจริยธรรมและส่งเสริมการศึกษาทำนุบำรุงศาสนา อนุรักษ์ฟื้นฟูจารีตประเพณี วัฒนธรรมและภูมิปัญญาท้องถิ่นโดยประชาชนเข้ามามีส่วนร่วม

๕. พัฒนาและยกระดับคุณภาพชีวิตของประชาชนให้ดีขึ้นโดยส่งเสริมด้านสุขภาพ การสาธารณสุข การสังคมสงเคราะห์ ป้องกันและบำบัดผู้ติดยาเสพติด

๖. ประชาชนมีส่วนร่วมในการเฝ้าระวัง ป้องกันฟื้นฟูและอนุรักษ์ทรัพยากรธรรมชาติและสิ่งแวดล้อมอย่างสมดุลและยั่งยืน

๗. การบริหารจัดการขององค์กรดำเนินการตามหลักการบริหารบ้านเมืองที่ดีอย่างมีประสิทธิภาพ และตอบสนองความต้องการของประชาชน

๘. ประชาชนมีจิตสำนึกและมีส่วนร่วมในการป้องกันบรรเทาสาธารณภัย รักษาความสงบเรียบร้อย เสริมสร้างความเข้มแข็งและสันติสุขในชุมชนและเมือง

#### ๒.๔ ตัวชี้วัด

๑. จำนวนถนนประปา ได้รับการก่อสร้าง/บำรุงรักษาและเพิ่มขึ้น
๒. จำนวนไฟฟ้าสาธารณะ ระบบประปา ได้รับการก่อสร้าง/บำรุงรักษาและเพิ่มขึ้น
๓. ร้อยละของผู้รับบริการให้มีความพึงพอใจต่อการบริการ
๔. ร้อยละของระบบจราจรที่ได้รับการพัฒนาอย่างทั่วถึง
๕. จำนวนของแหล่งน้ำที่ได้รับการพัฒนาสามารถกัก เก็บ น้ำได้เพิ่มขึ้น
๖. จำนวนที่เพิ่มขึ้นของประชาชนที่ได้รับการส่งเสริม สนับสนุน พัฒนาด้านการเกษตรและการแปรรูปสินค้า
๗. ร้อยละของจำนวนประชากรที่ได้รับฝึกอบรมส่งเสริมการประกอบอาชีพ
๘. ร้อยละของจำนวนประชากรมีรายได้จากการจำหน่ายสินค้าเพิ่มมากขึ้น
๙. ร้อยละที่เพิ่มขึ้นของจำนวนประชาชนที่เข้าร่วมกิจกรรมส่งเสริมประเพณี ศาสนาและวัฒนธรรมท้องถิ่น
๑๐. ร้อยละของประชากรมีระบบบริการสุขภาพที่ดีมาตรฐานและทั่วถึง
๑๑. ระดับความสำเร็จของการจัดการศึกษา
๑๒. ร้อยละที่เพิ่มขึ้นของจำนวนเด็ก สตรี คนชรา ผู้ด้อยโอกาสคนพิการและผู้ป่วยเอดส์ที่ได้รับการสงเคราะห์
๑๓. จำนวนที่เพิ่มขึ้นของกิจกรรมที่ส่งเสริม สนับสนุนกีฬาและนันทนาการและจำนวนที่เพิ่มขึ้นของแหล่งท่องเที่ยวที่ได้รับการพัฒนา ฟื้นฟู
๑๔. ระดับความสำเร็จของประสิทธิภาพการบริหารจัดการสิ่งแวดล้อม การบริหารจัดการขยะ สิ่งปฏิกูล
๑๕. จำนวนประชาชนที่มีส่วนร่วมในการพัฒนาท้องถิ่น
๑๖. จำนวนบุคลากรของหน่วยงานที่ได้รับการอบรมเพิ่มพูนความรู้ในการปฏิบัติงาน
๑๗. จำนวนความพึงพอใจของประชาชนในการให้บริการ การบริหารจัดการองค์กรที่มีประสิทธิภาพ โปร่งใส ตามหลักการบริหารกิจการบ้านเมืองที่ดีที่เพิ่มขึ้น

๑๘. ระดับความสำเร็จของชุมชนมีความเข้มแข็งและเป็นระเบียบเรียบร้อยขึ้น
๑๙. ร้อยละประชาชนมีส่วนร่วมกันอนุรักษ์ทรัพยากรธรรมชาติและสิ่งแวดล้อมและสนับสนุนการใช้พลังงานทดแทน

### ๒.๕ คำเป้าหมาย

๑. เพื่อก่อสร้าง ซ่อมแซมและซ่อมปรับปรุง โครงสร้างพื้นฐานให้มีความสะดวกและมีมาตรฐาน
๒. เพื่อเสริมสร้างทักษะของคนภายในชุมชนทั้งทางด้านจิตใจ ด้านการศึกษา ด้านสุขภาพอนามัย ด้านสวัสดิการและสังคม ด้านสาธารณสุข ด้านกีฬา ให้มีคุณภาพและพึ่งพาตนเองได้
๓. เพื่อเสริมสร้างชุมชนมีศักยภาพในการป้องกันและบรรเทาสาธารณภัยตลอดถึงการรักษาความสงบเรียบร้อยในท้องถิ่น
๔. เพื่อเสริมสร้างความเข้มแข็งทางระบบเศรษฐกิจชุมชนและผลิตภัณฑ์ในท้องถิ่น โดยหลักเศรษฐกิจพอเพียง
๕. เพื่อพัฒนาการจัดการและมีจิตสำนึกร่วมกันอนุรักษ์ทรัพยากรธรรมชาติและสิ่งแวดล้อมในท้องถิ่น
๖. ประชาชนมีความรู้และบำรุงรักษาศิลปวัฒนธรรมอันดีงามในท้องถิ่น
๗. ประชาชนทุกภาคส่วนมีส่วนร่วมในการพัฒนาและตรวจสอบการทำงานของภาครัฐและการดำเนินงานบริหารราชการให้เป็นไปตามหลักการบริหารจัดการบ้านเมืองที่ดี

### ๒.๖ กลยุทธ์

#### ยุทธศาสตร์ที่ ๑ ด้านโครงสร้างพื้นฐาน

##### กลยุทธ์

๑. ก่อสร้าง บุกเบิก ปรับปรุง บำรุงรักษาทางคมนาคม สะพาน เขื่อน ระบบระบายน้ำ
๒. สร้างและปรับปรุงแหล่งน้ำอุปโภค บริโภค
๓. จัดทำผังเมืองและผังตำบล
๔. พัฒนาและปรับปรุงระบบจราจรและบริการสาธารณะที่ประชาชนพึงได้รับ
๕. จัดให้มีไฟฟ้าและระบบโทรคมนาคมอย่างทั่วถึง

#### ยุทธศาสตร์ที่ ๒ ด้านงานส่งเสริมคุณภาพชีวิต

##### กลยุทธ์

- ๑ ส่งเสริมและสนับสนุนการสร้างงานสร้างอาชีพแบบยั่งยืนให้กับประชาชนในท้องถิ่น
๒. ส่งเสริมงานด้านสังคมสงเคราะห์และสวัสดิการชุมชนแก่ผู้ด้อยโอกาสทางสังคม
  ๓. ส่งเสริมการศึกษาทั้งในและนอกระบบและตามอัธยาศัย โดยสนับสนุนส่งเสริมให้ประชาชนมีส่วนร่วมในการจัดการศึกษา
    ๔. ส่งเสริมศักยภาพศูนย์ปฏิบัติการต่อสู้เพื่อเอาชนะยาเสพติด
    ๕. ส่งเสริมการด้านการออกกำลังกาย การกีฬา และนันทนาการ
    ๖. ส่งเสริมการป้องกัน รักษา ควบคุมโรค ตลอดจนการพัฒนาด้านการสาธารณสุข
    ๗. ส่งเสริมสนับสนุนการพัฒนาคุณภาพชีวิตของประชาชนเพื่อรองรับการเข้าสู่ประชาคมอาเซียน

#### ยุทธศาสตร์ที่ ๓ ด้านการจัดระเบียบชุมชน/สังคม และการรักษาความสงบเรียบร้อย

##### กลยุทธ์

๑. ส่งเสริมให้ความรู้ ความเข้าใจ แก่ประชาชน เกี่ยวกับการเมืองการปกครองระบบประชาธิปไตย

๒. ส่งเสริมให้ท้องถิ่นมีศักยภาพในการป้องกันและบรรเทาสาธารณภัยตลอดถึงการรักษาความสงบเรียบร้อยในท้องถิ่น

๓. เสริมสร้างความเข้มแข็งของชุมชนให้มีส่วนร่วมในการรักษาความสงบเรียบร้อยในท้องถิ่น

๔. ส่งเสริมให้ผู้นำศาสนาเข้ามามีบทบาทและศักยภาพในการแก้ปัญหาความมั่นคง

#### ยุทธศาสตร์ที่ ๔ ด้านการวางแผน การส่งเสริมการลงทุนพาณิชยกรรม และการท่องเที่ยว

##### กลยุทธ์

๑. ส่งเสริมการตลาด การค้า การลงทุนในท้องถิ่น และเมืองชายแดน เพื่อรองรับประชาคมอาเซียน

๒. ส่งเสริมระบบเศรษฐกิจชุมชนและผลิตภัณฑ์ในท้องถิ่น

๓. ส่งเสริมให้ประชาชนยึดหลักเศรษฐกิจพอเพียง

๔. พัฒนาส่งเสริมการท่องเที่ยวและแหล่งท่องเที่ยวเชิงอนุรักษ์เพื่อรองรับประชาคมอาเซียน

๕. ส่งเสริมโครงการตามแนวพระราชดำริ

#### ยุทธศาสตร์ที่ ๕ ด้านการบริหารจัดการและการอนุรักษ์ทรัพยากรธรรมชาติและสิ่งแวดล้อม

##### กลยุทธ์

๑. อนุรักษ์และฟื้นฟูทรัพยากรธรรมชาติและสิ่งแวดล้อม

๒. ส่งเสริม สนับสนุนให้ประชาชนในชุมชนมีจิตสำนึกในการร่วมกันอนุรักษ์ทรัพยากรธรรมชาติและสิ่งแวดล้อม

๓. ปรับปรุงภูมิทัศน์ในชุมชนและเมือง

๔. จัดทำระบบกำจัดขยะและสิ่งปฏิกูลตลอดจนระบบบำบัดน้ำเสีย

๕. ส่งเสริมและสนับสนุนการใช้พลังงานทดแทน

#### ยุทธศาสตร์ที่ ๖ ด้านศิลปะ วัฒนธรรม จารีตประเพณีและภูมิปัญญาท้องถิ่น

##### กลยุทธ์

๑. ส่งเสริมการอนุรักษ์ ฟื้นฟู สืบทอดจารีตประเพณี ศิลปวัฒนธรรม

๒. ส่งเสริมและสนับสนุนภูมิปัญญาท้องถิ่น และปราชญ์บุคคล

๓. เสริมสร้างและทำนุบำรุงศาสนาตลอดจนศิลปวัฒนธรรมท้องถิ่น

๔. ส่งเสริมและสนับสนุนการอนุรักษ์โบราณวัตถุและโบราณสถานในท้องถิ่น

๕. ส่งเสริมสนับสนุนการพัฒนาคุณภาพ จริยธรรม ของเด็ก เยาวชนและประชาชน

#### ยุทธศาสตร์ที่ ๗ ด้านการบริหารจัดการตามหลักธรรมาภิบาล

##### กลยุทธ์

๑. พัฒนาความรู้ความสามารถและคุณธรรมจริยธรรมแก่บุคลากรในองค์กร

๒. พัฒนาปรับปรุงจัดหาเครื่องมือ เครื่องใช้ ตลอดถึงสถานที่ในการปฏิบัติงาน

๓. พัฒนาปรับปรุงระบบบริหารจัดการองค์กรตามหลักธรรมาภิบาล

๔. ปรับปรุงและสร้างระบบการให้บริการที่ทันสมัย รวดเร็ว และมีประสิทธิภาพ

๕. ส่งเสริมและสร้างทัศนคติที่ดีต่อการปฏิบัติงานเพื่อการบริการประชาชน

๖. พัฒนาส่งเสริมระบบการประชาสัมพันธ์และเผยแพร่การดำเนินงานขององค์กร เพื่อรองรับประชาคมอาเซียน

๒.๗ จุดยืนทางยุทธศาสตร์ องค์การบริหารส่วนตำบลบาเจาะได้กำหนดจุดยืนทางยุทธศาสตร์ คือ “บริการสาธารณะทั่วถึง คุณภาพชีวิตก้าวหน้า วัฒนธรรม ประเพณีดีงามสู่สันติสุขอย่างยั่งยืน”



## ๒.๘ ความเชื่อมโยงของยุทธศาสตร์ในภาพรวม

จากประเด็นความเชื่อมโยงยุทธศาสตร์ที่สำคัญของแผนพัฒนาเศรษฐกิจและสังคมแห่งชาติฉบับที่ ๑๒ ยุทธศาสตร์ชาติ และยุทธศาสตร์จังหวัด จะเห็นได้ว่ามีความเชื่อมโยงกันอย่างชัดเจนในการนำมาเป็นแนวทางกำหนดประเด็นยุทธศาสตร์การพัฒนาขององค์กรปกครองส่วนท้องถิ่น ซึ่งการกำหนดประเด็นยุทธศาสตร์การพัฒนาที่ชัดเจนจะเป็นการเตรียมการพัฒนา เป็นการนำภูมิคุ้มกันที่มีอยู่พร้อมทั้งเร่งสร้างภูมิคุ้มกันในท้องถิ่นให้เข้มแข็งขึ้น เพื่อเตรียมความพร้อมคนสังคมและระบบเศรษฐกิจของชุมชนให้สามารถปรับตัวรองรับผลกระทบจากการสภาวะการณเปลี่ยนแปลงได้อย่างเหมาะสมโดยให้ความสำคัญกับการพัฒนาคน สังคมเศรษฐกิจภายในชุมชนให้มีคุณภาพ ใช้ทรัพยากรที่มีอยู่ภายในชุมชนอย่างคุ้มค่าและเกิดประโยชน์สูงสุดรวมทั้งสร้างโอกาสทางเศรษฐกิจด้วยฐานความรู้ เทคโนโลยี นวัตกรรมและความคิดสร้างสรรค์ บนพื้นฐานการผลิตและการบริโภคที่เป็นมิตรต่อสิ่งแวดล้อมซึ่งจะนำไปสู่การพัฒนาเพื่อประโยชน์สุขที่ยั่งยืนของชุมชนตามหลักปรัชญาของเศรษฐกิจพอเพียง

## ๓.การวิเคราะห์เพื่อพัฒนาท้องถิ่น

องค์การบริหารส่วนตำบลบาเจาะ ได้วิเคราะห์ศักยภาพเพื่อประเมินสภาพการพัฒนาในปัจจุบันและโอกาสการพัฒนาในอนาคต โดยใช้เทคนิค SWOT analysis ได้แก่จุดแข็ง (Strength – S) จุดอ่อน (Weak – W) และปัจจัยภายนอก ได้แก่ โอกาส(Opportunity – O) และอุปสรรค (Threat – T) เป็นเครื่องมือ

จุดแข็ง Strength	จุดอ่อน Weak
๑. ประชาชนส่วนใหญ่ได้รับการศึกษาขั้นพื้นฐาน ๒. ประชาชนให้ความสำคัญกับประเพณี วัฒนธรรมของท้องถิ่นเป็นอย่างดี ๓. มีเส้นทางสัญจรเป็นไปด้วยความสะดวกอยู่ห่างชุมชนไม่มากนัก ๔. ประชาชนมีภาษาและวัฒนธรรมที่สอดคล้องกับประชาคมอาเซียน ๕. มีสถานศึกษาในพื้นที่หลายระดับและหลายประเภท มีโรงเรียนประถมศึกษา ๔ แห่ง โรงเรียนเอกชนสอนศาสนา ๒ แห่ง และสถาบันปอเนาะ ๒ แห่ง สถานศึกษาภาคบังคับในพื้นที่ตำบลสามารถรองรับการเรียนภาคบังคับของนักเรียนได้อย่างเพียงพอ ๖. มีองค์กรชุมชน เช่น กรรมการหมู่บ้าน กลุ่มสตรี อสม./กองทุนหมู่บ้าน/อปพร. ๗. องค์การบริหารส่วนตำบลมีศักยภาพเพียงพอที่รองรับการบริการสาธารณะและแก้ไขปัญหาความเดือดร้อนของประชาชน	๑. ขาดความมั่นคงในด้านความปลอดภัยในชีวิตและทรัพย์สิน ๒. งบประมาณขององค์การบริหารส่วนตำบลมีไม่เพียงพอต่อการบริหารงานในด้านต่าง ๆ ๓. ประชาชนขาดทักษะในการบริหารงานและการร่วมกลุ่มกันเพื่อดำเนินการด้านเศรษฐกิจของชุมชนในรูปแบบของกลุ่มอาชีพที่เข้มแข็งได้ ๔. การบริการสาธารณะไม่ครอบคลุมทุกพื้นที่และไม่เพียงพอกับความต้องการของประชาชน ๕. เด็กและเยาวชนบางส่วนมีพฤติกรรมไม่ศึกษาต่อในระดับที่สูงขึ้น ๖. ขาดการนำเทคโนโลยีมาใช้ในการประกอบอาชีพด้านการเกษตร ๗. ขาดศูนย์รวบรวมและกระจายสินค้าเกษตรในพื้นที่ ๘. ขาดแคลนแหล่งน้ำขนาดใหญ่สำหรับนำไปผลิตน้ำประปา



<p>๘. มีพื้นที่ทำการเกษตรเป็นจำนวนมากและมีสภาพพื้นที่เหมาะสมแก่การทำเกษตรและมีผลผลิตทางการเกษตรที่หลากหลาย</p> <p>๙. มีปราชญ์และภูมิปัญญาท้องถิ่นจำนวนหนึ่งที่มีศักยภาพในการพัฒนา</p> <p>๑๐. มีโรงพยาบาลส่งเสริมสุขภาพตำบลและอาสาสมัครสาธารณสุขที่มีศักยภาพสามารถให้บริการด้านสาธารณสุขแก่ประชาชนได้ดีในระดับหนึ่ง</p>	
--	--

โอกาส Opportunity	อุปสรรค Threat
<p>๑. มีเส้นทางคมนาคมหลายสายเชื่อมไปสู่ตัวเมืองและจังหวัดได้สะดวก รวดเร็ว สามารถรองรับการขยายตัวทางเศรษฐกิจ</p> <p>๒. นโยบายระดับชาติต้องการเพิ่มศักยภาพของชุมชน เชื่อมโยงเป็นเครือข่ายเป็นรากฐานการพัฒนาเศรษฐกิจ คุณภาพชีวิต และอนุรักษ์ฟื้นฟู ใช้ประโยชน์ทรัพยากรธรรมชาติและสิ่งแวดล้อมอย่างยั่งยืน นำไปสู่การพึ่งตนเอง และลดปัญหาความยากจนอย่างบูรณาการ</p> <p>๓. รัฐบาลมีนโยบายพัฒนาเศรษฐกิจพิเศษชายแดน จึงมีการสนับสนุนในการพัฒนาเศรษฐกิจ</p>	<p>๑. ความไม่สงบในเขต ๓ จังหวัดชายแดนภาคใต้ ทำให้มีการเคลื่อนย้ายประชากรและการลงทุนออกนอกพื้นที่</p> <p>๒. รายได้ที่องค์กรบริหารส่วนตำบลจัดเก็บเองไม่เพียงพอในบริหารงาน</p> <p>๓. การแพร่ระบาดของยาเสพติดในพื้นที่</p> <p>๔. ขาดบุคลากรผู้ปฏิบัติงานที่มีความรู้ความสามารถในบางสาขาของงาน</p>

### ๓.๒ การประเมินสถานการณ์สภาพแวดล้อมภายนอกที่เกี่ยวข้อง

จากการสำรวจและวิเคราะห์สภาพทางกายภาพขององค์การบริหารส่วนตำบลบาเจาะ และบริเวณพื้นที่ต่อเนื่อง สามารถสรุปสภาพปัญหาได้ ดังนี้

๑. ปัญหาทางด้านกายภาพปัญหาของสภาพพื้นที่เนื่องจากองค์การบริหารส่วนตำบลบาเจาะ มีลักษณะเป็นพื้นที่เป็นที่ราบ ป่าพรุบางส่วน เมื่อถึงฤดูฝนก็มีน้ำเอ่อล้นท่วมพื้นที่ทำการเกษตรทำให้พืชผลการเกษตรได้รับความเสียหาย เพราะยังขาดระบบการระบายน้ำที่มีประสิทธิภาพและในช่วงฤดูร้อน

๒. ปัญหาด้านการคมนาคมและขนส่งปัจจุบันองค์การบริหารส่วนตำบลบาเจาะมีถนนเชื่อมโยงกับภายในหมู่บ้านในเขตองค์การบริหารส่วนตำบล มีหลายสาย แต่ละสายส่วนใหญ่เป็นถนนคอนกรีต ลาดยาง และลูกรังแต่ยังมีเส้นทางที่ประชาชนในพื้นที่ต้องการบุกเบิกเพิ่มเติมคือเส้นทางที่ใช้ในการขนส่งผลผลิตทางการเกษตร

๓. ปัญหาขาดแคลนน้ำเพื่อการอุปโภคบริโภค และการเกษตร เนื่องจากสภาพพื้นที่ในฤดูแล้งมีปัญหาการขาดแคลนน้ำเพื่อการอุปโภคบริโภค และประกอบอาชีพเกษตรกรรม ทำให้มีความต้องการใช้น้ำค่อนข้างมาก และยังไม่มียระบบจัดเก็บน้ำ เพื่อใช้ในฤดูแล้งที่มีประสิทธิภาพและเพียงพอต่อปริมาณการใช้

๔. ปัญหาด้านนันทนาการ เนื่องจากภายในพื้นที่ในเขตองค์การบริหารส่วนตำบลบาเจาะ มีพื้นที่ๆ ใช้ในการออกกำลังกายและพื้นที่ในการชุมนุมคนเพื่อการทำกิจกรรมต่างๆ ยังไม่ได้มาตรฐานที่ดีเพียงพอต่อการมาใช้บริการ

๕. ปัญหาด้านสิ่งแวดล้อม เนื่องจากองค์การบริหารส่วนตำบลบาเจาะยังเป็นพื้นที่ชนบทและเกษตรกรรมเป็นส่วนใหญ่ จึงยังไม่มีมีการประกอบกิจกรรมอันใดในพื้นที่ๆ มีปัญหาด้านสิ่งแวดล้อมมากนัก นอกจากเรื่องปัญหาหมอกพิษทางอากาศที่เกิดจากการเผาขยะของแต่ละครัวเรือน และปัญหาการเกิดไฟป่าในพื้นที่ป่าพรุทั้งภายในเขตองค์การบริหารส่วนตำบลและพื้นที่ขององค์การบริหารส่วนตำบลอื่นที่มีพื้นที่ติดกัน ซึ่งอาจทำให้เกิดปัญหาด้านสุขภาพแวดล้อมในอนาคตได้

๖. ปัญหาด้านสาธารณูปโภคและสาธารณูปการ เนื่องจากมีประชาชนสร้างที่อยู่อาศัยเพิ่มขึ้น การใช้ไฟฟ้ายังต้องควรมีการขยายเขตไฟฟ้าเพื่อให้ครอบคลุมทุกพื้นที่ครัวเรือนและการให้บริการน้ำประปา ยังไม่ครอบคลุมทุกๆ พื้นที่ขององค์การบริหารส่วนตำบลดังนั้นจึงต้องมีการพัฒนาด้านโครงสร้างพื้นฐานเพื่อให้บ้านเมืองมีความอยู่อย่างยั่งยืนต่อไป

### ๓.๓ ความเชื่อมโยงยุทธศาสตร์การพัฒนาจังหวัดกับยุทธศาสตร์การพัฒนาขององค์กรปกครองส่วนท้องถิ่น โครงสร้างเชื่อมโยงแผนยุทธศาสตร์การพัฒนา องค์การบริหารส่วนตำบลบึงพะชัย พ.ศ. ๒๕๖๑ - ๒๕๖๔

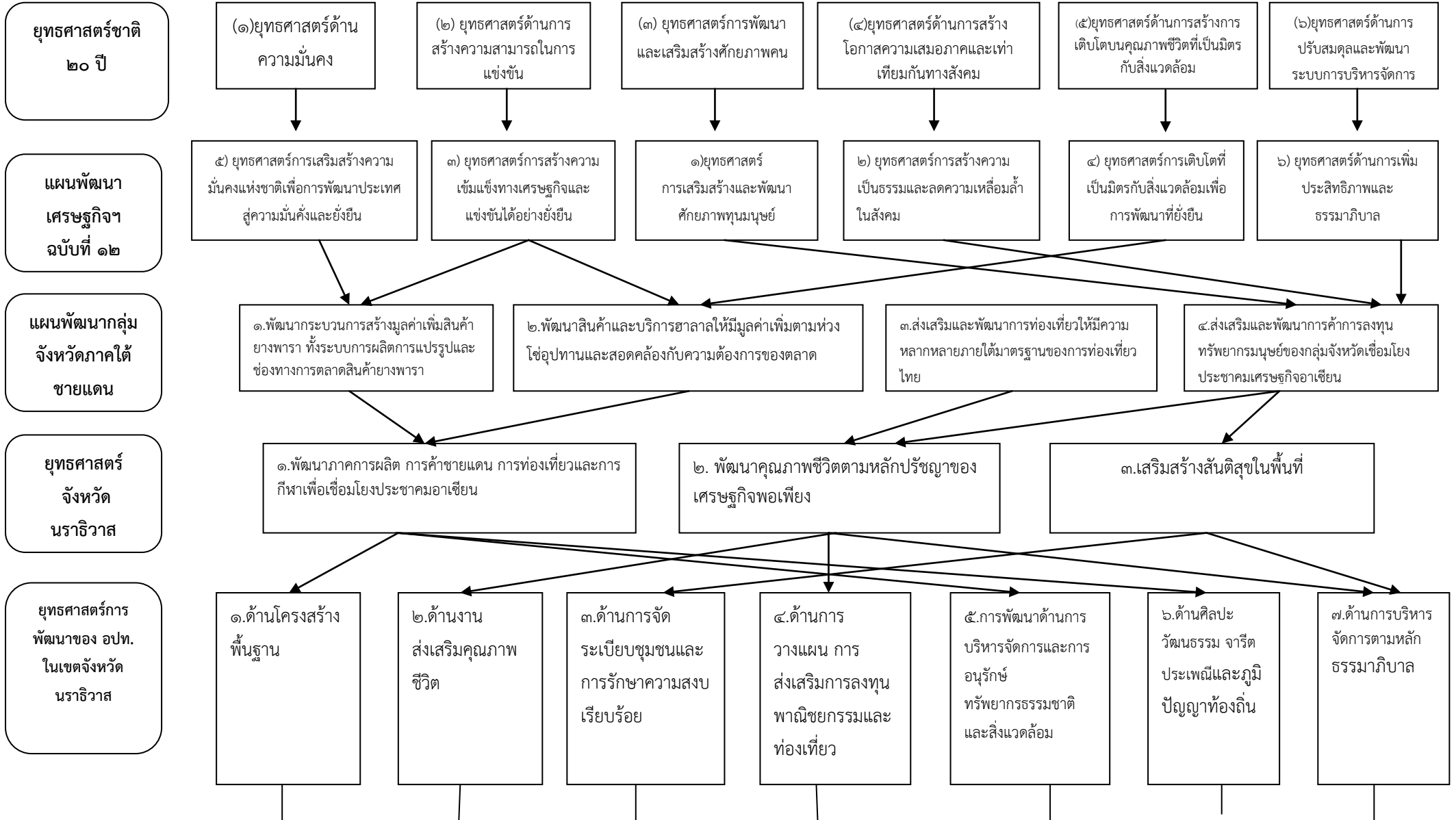

แบบ ยท. ๐๑ (ต่อ)

ยุทธศาสตร์การ  
พัฒนาของ องค์การ  
บริหารส่วนตำบล  
บาเจาะ

๑.ด้านโครงสร้าง  
พื้นฐาน

๒.ด้านงานส่งเสริม  
คุณภาพชีวิต

๓.ด้านการจัด  
ระเบียบชุมชนและ  
การรักษาความสงบ  
เรียบร้อย

๔.ด้านการวางแผน การ  
ส่งเสริมการลงทุนพาณิชย์  
ยกรรมและท่องเที่ยว

๕.การพัฒนาด้านการบริหาร  
จัดการและการอนุรักษ์  
ทรัพยากรธรรมชาติและ  
สิ่งแวดล้อม

๖.ด้านศิลปะ  
วัฒนธรรม จารีต  
ประเพณีและภูมิ  
ปัญญาท้องถิ่น

๗.ด้านการบริหาร  
จัดการตามหลัก  
ธรรมาภิบาล

เป้าประสงค์ที่ ๑  
พัฒนาระบบ  
โครงสร้างพื้นฐาน  
สาธารณูปโภค ฯ

เป้าประสงค์ที่ ๒  
ส่งเสริมและสนับสนุน  
การตลาด การค้า การ  
ลงทุน ฯ

เป้าประสงค์ที่ ๓  
ประชาชนได้รับการ  
พัฒนาและส่งเสริมให้  
มีอาชีพ ฯ

เป้าประสงค์ที่ ๔  
พัฒนาคุณธรรม  
จริยธรรมและส่งเสริม  
การศึกษาทำนุบำรุง ฯ

เป้าประสงค์ที่ ๕  
พัฒนาและยกระดับ  
คุณภาพชีวิตของ  
ประชาชน ฯ

เป้าประสงค์ที่ ๖  
ประชาชนมีส่วนร่วมใน  
การเฝ้าระวัง ป้องกัน  
ฟื้นฟูและอนุรักษ์ ฯ

เป้าประสงค์ที่ ๗  
การบริหารจัดการของ  
องค์การดำเนินการตาม  
หลักการบริหาร  
บ้านเมืองที่ดี ฯ

เป้าประสงค์ที่ ๘  
ประชาชนมี  
จิตสำนึกและมีส่วน  
ร่วมในการป้องกัน  
บรรเทา ฯ

กลยุทธ์  
๑.ก่อสร้าง บุกเบิก  
ปรับปรุง บำรุงรักษาทาง  
คมนาคม สะพาน เขื่อน  
ระบบ ธารระบายน้ำ  
๒.สร้างและปรับ ฯ  
แหล่งน้ำจืด ๑๑ ๑๑ ๑๑

กลยุทธ์  
๑ ส่งเสริมและสนับสนุน  
การสร้างงานสร้างอาชีพ  
แบบยั่งยืนให้กับ  
ประชาชนในท้องถิ่น

กลยุทธ์  
๑. ส่งเสริมให้ความรู้ ความ  
เข้าใจ แก่ประชาชน  
เกี่ยวกับการเมืองการ  
ปกครองระบบประชาธิปไตย

กลยุทธ์  
๑. ส่งเสริมการตลาด  
การค้า การลงทุนใน  
ท้องถิ่น และเมืองชายแดน  
เพื่อรองรับประชาคม  
อาเซียน ฯ

กลยุทธ์  
๑. อนุรักษ์และฟื้นฟู  
ทรัพยากรธรรมชาติและ  
สิ่งแวดล้อม  
๒ ส่งเสริม สนับสนุนให้

กลยุทธ์  
๑. ส่งเสริมการอนุรักษ์  
ฟื้นฟู สืบทอดจารีต  
ประเพณี ศิลปวัฒนธรรม

กลยุทธ์  
๑. พัฒนาคำถาม  
ความสามารถและ  
คุณธรรมจริยธรรมแก่  
บุคลากรในองค์กร

แผนงาน

แผนงาน  
เคหะและ  
ชุมชน

อุตสาหกรรม  
และการโยธา

แผนงานสังคม  
สงเคราะห์

แผนงาน  
สาธารณสุข

แผนงาน  
การศึกษา

แผนงาน  
งกลาง

แผนงานการ  
รักษาความสงบ  
ภายใน

แผนงานสร้าง  
ความเข้มแข็ง  
ของชุมชน

แผนงาน  
การเกษตร

แผนงานการ  
ศาสนาวัฒนธรรม  
และนันทนาการ

แผนงาน  
บริหารงาน  
ทั่วไป

ผลผลิต/  
โครงการ

๑.ขยาย  
เขตไฟฟ้า

๑. ก่อสร้าง  
และ  
ปรับปรุงผิว  
จราจร

๑.สนับสนุน  
ทุนดำเนินงาน  
ชีวิต ดี ก  
กา พ ร ้า

โครงการก่อสร้าง  
ศูนย์สาธารณสุข  
มูลฐานประจำ  
หมู่บ้าน ม.1-ม.

๑.โครงการค่าย  
อบรมภาษา  
๒.สอนของเด็ก  
เล็กและนักเรียน

๑.สนับสนุน  
เบี้ยยังชีพ  
ผู้สูงอายุ  
2.สนับสนุน

๑.สร้างความ  
ปรองดองและ  
สมานฉันท์

๑.ป้องกันและ  
แก้ไขปัญหา  
เสพติด  
2.อบรมเด็กและ  
เยาวชน

๑.จัดตั้งแหล่งเรียนรู้  
และปรับปรุงศูนย์  
ถ่ายทอดเทคโนโลยี  
ทางการเกษตร  
ประจำตำบล

๑.ก่อสร้างสนาม  
เด็กเล่นพร้อม  
สวนหย่อม

ส่งเสริมให้  
ความรู้เพิ่ม  
ทักษะแก่  
บุคลากร

### ๓.๔ แผนผังยุทธศาสตร์

## ยุทธศาสตร์การพัฒนาขององค์การบริหารส่วนตำบลบาเจาะ อำเภอบาเจาะ จังหวัดนราธิวาส

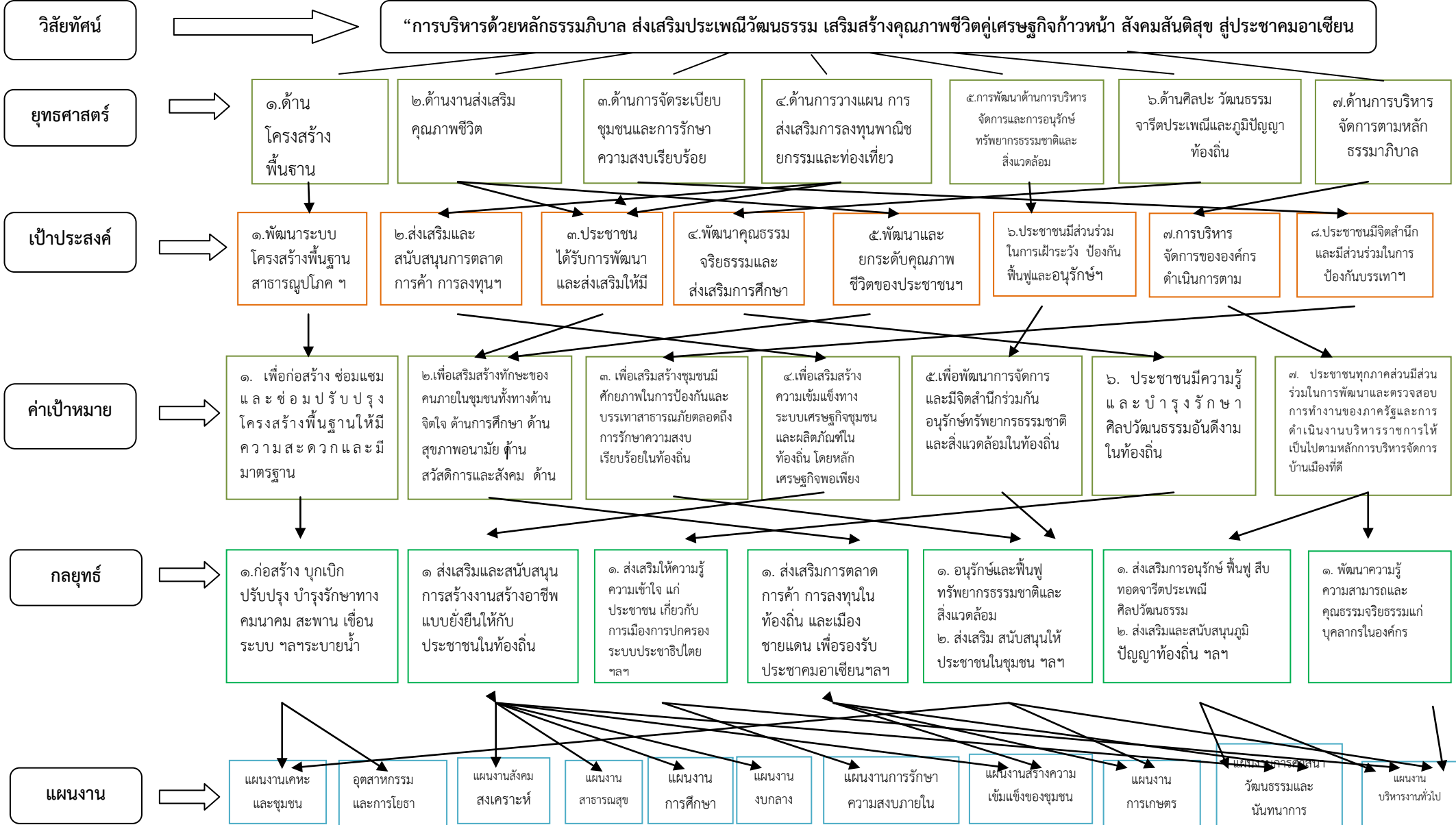

## ๓.๕ รายละเอียดยุทธศาสตร์

ความเชื่อมโยง กับยุทธศาสตร์ จังหวัด	ยุทธศาสตร์ อปท.ในเขต จังหวัด	ยุทธศาสตร์ อปท.	เป้าประสงค์	ตัวชี้วัด/ ผลผลิต/ โครงการ	ค่าเป้าหมาย				ความก้าว หน้าของ เป้าหมาย	กลยุทธ์	ผลผลิต/ โครงการ	หน่วยงาน รับผิดชอบ หลัก	หน่วย สนับสนุน
					๒๕ ๖๑	๒๕ ๖๒	๒๕ ๖๓	๒๕ ๖๔					
ยุทธศาสตร์ จังหวัดที่ ๑.พัฒนาภาค การผลิต การค้า ขายแดน การท่องเที่ยว และการกีฬาเพื่อ เชื่อมโยงประชาคม อาเซียน	ยุทธศาสตร์การ พัฒนาของ อปท. ในเขตจังหวัด ที่ ๑.ด้านโครงสร้าง พื้นฐาน	ยุทธศาสตร์การ พัฒนาของ อปท. ที่๑.ด้าน โครงสร้าง พื้นฐาน	๑. พัฒนาระบบ โครงสร้างพื้นฐาน สาธารณูปโภค สาธารณูปการ ระบบการคมนาคม ระบบจราจร ผัง ตำบลที่มีคุณภาพ ได้มาตรฐาน	จำนวนถนน ประปาได้รับ การก่อสร้าง/ บำรุงรักษา และเพิ่มขึ้น	๕	๑๐	๑๕	๒๐	ดำเนินการ ปีละ ๕โครงการ	๑.ก่อสร้าง บุกเบิก ปรับปรุง บำรุงรักษาทางคมนาคม สะพาน เขื่อน ระบบระบาย น้ำ ๒.สร้างและปรับปรุงแหล่ง น้ำอุปโภค บริโภค ๓.จัดทำผังเมืองและผัง ตำบล ๔.พัฒนาและปรับปรุงระบบ จราจรและบริการสาธารณะ ที่ประชาชนพึงได้รับ ๕.จัดให้มีไฟฟ้าและระบบ โทรคมนาคมอย่างทั่วถึง	จำนวน โครงการ	กองช่าง	องค์การ บริหารส่วน ตำบลบ เจาะ

ความเชื่อมโยง กับยุทธศาสตร์ จังหวัด	ยุทธศาสตร์ อปท.ในเขต จังหวัด	ยุทธศาสตร์ อปท.	เป้าประสงค์	ตัวชี้วัด/ ผลผลิต/ โครงการ	ค่าเป้าหมาย				ความก้าว หน้าของ เป้าหมาย	กลยุทธ์	ผลผลิต/ โครงการ	หน่วยงาน รับผิดชอบ หลัก	หน่วย สนับสนุน
					๒๕ ๖๑	๒๕ ๖๒	๒๕ ๖๓	๒๕ ๖๔					
ยุทธศาสตร์ จังหวัดที่ ๒. พัฒนา คุณภาพชีวิตตามหลัก ปรัชญาของเศรษฐกิจ พอเพียง	ยุทธศาสตร์การ พัฒนาของ อปท. ในเขตจังหวัด ที่ ๒.ด้านงาน ส่งเสริมคุณภาพ ชีวิต	ยุทธศาสตร์ การพัฒนาของ อปท. ที่๒.ด้านงาน ส่งเสริม คุณภาพชีวิต	๕. พัฒนาและ ยกระดับคุณภาพ ชี วิ ต ข อ ง ประชาชนให้ดี ขึ้นโดยส่งเสริม ด้านสุขภาพ การ ส า ร ณะ สุข ก า ร ส ัง ค ม ส ง เ ค ร าะ ห์ ป ็ อ ง ก ัน แ ล ะ บ ำ บ ั ด ผู้ ตี ย า เ ส พ ติ ด	ร้อยละของ โครงการ/ กิจกรรมที่ ดำเนินการ	๑๐	๑๓	๑๖	๑๙	ดำเนินการ โครงการ๑๙ โครงการ/ปี	๑ ส่งเสริมและสนับสนุนการ สร้างงานสร้างอาชีพแบบ ยั่งยืนให้กับประชาชนใน ท้องถิ่น ๒. ส่งเสริมงานด้านสังคม สงเคราะห์และสวัสดิการ ชุมชนแก่ผู้ด้อยโอกาสทาง สังคม ๓. ส่งเสริมการศึกษาทั้งใน และนอกระบบและตาม อัธยาศัย โดยสนับสนุน ส่งเสริมให้ประชาชนมีส่วนร่วม ในการจัดการศึกษา ๔.ส่งเสริมศักยภาพศูนย์ ปฏิบัติการการต่อสู้เพื่อ เอาชนะยาเสพติด ๕.ส่งเสริมการด้านการออก กำลังกาย การกีฬา และ นันทนาการ ๖.ส่งเสริมการป้องกัน รักษา ควบคุมโรค ตลอดจนการ พัฒนาด้านการสาธารณสุข ๗.ส่งเสริมสนับสนุนการ พัฒนาคุณภาพชีวิตของ ประชาชนเพื่อรองรับการเข้า สู่ประชาคมอาเซียน	จำนวน โครงการ	สำนักปลัด/กอง ช่าง/กอง การศึกษา	อง ค์ ก า ร บ ริ ห า ร ส ่วน ต ำ บ ล บ า เ ฉ าะ

ความเชื่อมโยง กับยุทธศาสตร์ จังหวัด	ยุทธศาสตร์ อปท.ในเขต จังหวัด	ยุทธศาสตร์ อปท.	เป้าประสงค์	ตัวชี้วัด/ ผลผลิต/ โครงการ	ค่าเป้าหมาย				ความก้าว หน้าของ เป้าหมาย	กลยุทธ์	ผลผลิต/ โครงการ	หน่วยงาน รับผิดชอบ หลัก	หน่วย สนับสนุน
					๒๕ ๖๑	๒๕ ๖๒	๒๕ ๖๓	๒๕ ๖๔					
ยุทธศาสตร์ จังหวัดที่ ๓.เสริมสร้าง สันติสุขในพื้นที่	ยุทธศาสตร์การ พัฒนาของ อปท. ในเขตจังหวัด ที่ ๓.ด้านการจัด ระเบียบชุมชน และการรักษา ความสงบ เรียบร้อย	ยุทธศาสตร์การ พัฒนาของ อปท. ที่๓.ด้านการจัด ระเบียบชุมชน และการรักษา ความสงบ เรียบร้อย	๘. ประชาชนมี จิตสำนึกและมี ส่วนร่วมในการ ป้องกันบรรเทา สาธารณภัย รักษาความสงบ เรียบร้อย เสริมสร้างความ เข้มแข็งและสันติ สุขในชุมชนและ เมือง	ร้อยละของ ประชาชนที่มี ส่วนร่วมใน การพัฒนา ท้องถิ่นที่ เพิ่มขึ้น/ปี	๕	๑๐	๑๕	๒๐	ประชาชนมีส่วนร่วม ในการ พัฒนาท้องถิ่นที่ เพิ่มขึ้นร้อยละ ๒๐/ปี	๑. ส่งเสริมให้ความรู้ ความเข้าใจ แก่ประชาชน เกี่ยวกับการเมืองการ ปกครองระบบ ประชาธิปไตย ๒. ส่งเสริมให้ท้องถิ่นมี ศักยภาพในการป้องกัน และบรรเทาสาธารณภัย ตลอดถึงการรักษาความ สงบเรียบร้อยในท้องถิ่น ๓.เสริมสร้างความเข้มแข็ง ของชุมชนให้มีส่วนร่วมใน การรักษาความสงบ เรียบร้อยในท้องถิ่น ๔ .ส่งเสริมให้ผู้นำศาสนา เข้ามามีบทบาทและ ศักยภาพในการแก้ปัญหา ความมั่นคง	จำนวน โครงการ	สำนักปลัด	องคการบริหาร ส่วน ตำบลบาเจาะ



ความเชื่อมโยง กับยุทธศาสตร์ จังหวัด	ยุทธศาสตร์ อปท.ในเขต จังหวัด	ยุทธศาสตร์ อปท.	เป้าประสงค์	ตัวชี้วัด/ ผลผลิต/ โครงการ	ค่าเป้าหมาย				ความก้าว หน้าของ เป้าหมาย	กลยุทธ์	ผลผลิต/ โครงการ	หน่วยงาน รับผิดชอบ หลัก	หน่วย สนับสนุน
					๒๕ ๖๑	๒๕ ๖๒	๒๕ ๖๓	๒๕ ๖๔					
ยุทธศาสตร์ จังหวัดที่ ๒. พัฒนา คุณภาพชีวิตตามหลัก ปรัชญาของเศรษฐกิจ พอเพียง	ยุทธศาสตร์การ พัฒนาของ อปท. ในเขตจังหวัด ที่ ๔.ด้านการ วางแผน การ ส่งเสริมการ ลงทุนพาณิชย์ก กรรมและ ท่องเที่ยว	ยุทธศาสตร์การ พัฒนาของ อปท. ที่ ๔.ด้านการ วางแผน การ ส่งเสริมการ ลงทุนพาณิชย์ก กรรมและ ท่องเที่ยว	๒. ส่งเสริมและ สนับสนุนการตลาด การค้า การลงทุน และผู้ประกอบการ ในท้องถิ่น พัฒนา ระบบเศรษฐกิจ ชุมชน และการ ท่องเที่ยวให้ เข้มแข็งและแข่งขัน ได้ ๓. ประชาชนได้รับ การพัฒนาและ ส่งเสริมให้มีอาชีพ และมีรายได้ เพิ่มขึ้นโดยยึดหลัก เศรษฐกิจพอเพียง ตามแนว พระราชดำริ	ร้อยละของ กลุ่มที่ได้รับ การส่งเสริม สนับสนุน พัฒนาด้าน การเกษตร และการ แปรรูป สินค้า	๒	๔	๖	๘	กลุ่มต่างๆได้รับ การส่งเสริม สนับสนุน พัฒนาด้าน การเกษตรและ การแปรรูปสินค้า ร้อยละ ๘	๑. ส่งเสริมการตลาด การค้า การลงทุนใน ท้องถิ่น และเมือง ชายแดน เพื่อรองรับ ประชาคมอาเซียน ๒. ส่งเสริมระบบเศรษฐกิจ ชุมชนและผลิตภัณฑ์ใน ท้องถิ่น ๓. ส่งเสริมให้ประชาชนยึด หลักเศรษฐกิจพอเพียง ๔. พัฒนาส่งเสริมการ ท่องเที่ยวและแหล่ง ท่องเที่ยวเชิงอนุรักษ์เพื่อ รองรับประชาคมอาเซียน ๕. ส่งเสริมโครงการตาม แนวพระราชดำริ	จำนวน  โครงการ	สำนักปลัด	อง ค์ ก า ร บริหารส่วน ตำบลบางจะ

แบบ ยท.๐๓

ความเชื่อมโยง กับยุทธศาสตร์ จังหวัด	ยุทธศาสตร์ อปท.ในเขต จังหวัด	ยุทธศาสตร์ อปท.	เป้าประสงค์	ตัวชี้วัด/ ผลผลิต/ โครงการ	ค่าเป้าหมาย				ค่าเป้าหมาย	ค่าเป้าหมาย	ค่าเป้าหมาย	หน่วยงาน รับผิดชอบ หลัก	หน่วย สนับสนุน
					๒๕ ๖๑	๒๕ ๖๑	๒๕ ๖๑	๒๕ ๖๑					
ยุทธศาสตร์ จังหวัดที่ ๑.พัฒนาภาค การผลิต การค้า ชายแดน การท่องเที่ยว และการกีฬาเพื่อ เชื่อมโยงประชาคม อาเซียน	ยุทธศาสตร์การ พัฒนาของ อปท. ในเขตจังหวัด ที่ ๕.การพัฒนา ด้านการบริหาร จัดการและการ อนุรักษ์ ทรัพยากรธรรมชา ติและ สิ่งแวดล้อม	ยุทธศาสตร์การ พัฒนาของ อปท. ที่ ๕.การพัฒนา ด้านการบริหาร จัดการและการ อนุรักษ์ ทรัพยากรธรรมชา ติและ สิ่งแวดล้อม	๖. ประชาชนมีส่วน ร่วมในการเฝ้าระวัง ป้องกันฟื้นฟูและ อนุรักษ์ ทรัพยากรธรรมชา ติและสิ่งแวดล้อม อย่างสมดุลและ ยั่งยืน	๕. ร้อยละ ประชาชนมี ส่วนร่วมกัน อนุรักษ์ ทรัพยากรธ รรมชา ตี แ ล ะ สิ่งแวดล่อม ส น บ ส นุน ก า ร ไ ช้ พ ลั ง ก า น ทดแทน	๑๐	๒๐	๓๐	๔๐	ประชาชนมี จิตสำนึกในการ ร่วมกันอนุรักษ์ ทรัพยากรธรรม ชาติและ สิ่งแวดล้อม	๑. อนุรักษ์และฟื้นฟู ทรัพยากรธรรมชาติและ สิ่งแวดล้อม ๒. ส่งเสริม สนับสนุนให้ ประชาชนในชุมชนมี จิตสำนึกในการร่วมกัน อนุรักษ์ ทรัพยากรธรรมชาติและ สิ่งแวดล้อม ๓. ปรับปรุงภูมิทัศน์ใน ชุมชนและเมือง ๔. จัดทำระบบกำจัดขยะ และสิ่งปฏิกูลตลอดจน ระบบบำบัดน้ำเสีย ๕. ส่งเสริมและสนับสนุน การใช้พลังงานทดแทน	จำนวน โครงการ	สำนักปลัด/กอง ช่าง	อง ค์ ก า ร บริหารส่วน ตำบลบาเจาะ

แบบ ยท.๐๓

ความเชื่อมโยง กับยุทธศาสตร์ จังหวัด	ยุทธศาสตร์ อปท.ในเขต จังหวัด	ยุทธศาสตร์ อปท.	เป้าประสงค์	ตัวชี้วัด/ ผลผลิต/ โครงการ	ค่าเป้าหมาย				ค่าเป้าหมาย	ค่าเป้าหมาย	ค่าเป้าหมาย	หน่วยงาน รับผิดชอบ หลัก	หน่วย สนับสนุน
					๒๕ ๖๑	๒๕ ๖๑	๒๕ ๖๑	๒๕ ๖๑					
ยุทธศาสตร์ จังหวัดที่ ๑.พัฒนาภาค การผลิต การค้า ชายแดน การท่องเที่ยว และการกีฬาเพื่อ เชื่อมโยงประชาคม อาเซียน	ยุทธศาสตร์การ พัฒนาของ อปท. ในเขตจังหวัด ที่ ๖.ด้านศิลปะ วัฒนธรรม จารีต ประเพณีและภูมิ ปัญญาท้องถิ่น	ยุทธศาสตร์การ พัฒนาของ อปท. ที่ ๖.ด้านศิลปะ วัฒนธรรม จารีต ประเพณีและภูมิ ปัญญาท้องถิ่น	๔.พัฒนา คุณธรรม จริยธรรมและ ส่งเสริม การศึกษาทำนุ บำรุงศาสนา อนุรักษ์ฟื้นฟู จารีตประเพณี วัฒนธรรมและ ภูมิปัญญา ท้องถิ่นโดย ประชาชนเข้ามามี ส่วนร่วม	ร้อยละที่ เพิ่มขึ้นของ จำนวน ประชาชนที่ เข้าร่วม กิจกรรม ส่งเสริม ประเพณี ศาสนาและ วัฒนธรรม ท้องถิ่น	๒๐	๔๐	๖๐	๘๐	ประชาชนที่เข้าร่วม กิจกรรมส่งเสริม ประเพณี ศาสนา และวัฒนธรรม ท้องถิ่นเพิ่มขึ้นร้อยละ ๘๐	๑. ส่งเสริมการอนุรักษ์ ฟื้นฟู สืบทอดจารีต ประเพณี ศิลปวัฒนธรรม ๒. ส่งเสริมและ สนับสนุนภูมิปัญญา ท้องถิ่น และปูนีย บุคคล ๓. เสริมสร้างและทำนุ บำรุงศาสนาตลอดจน ศิลปวัฒนธรรมท้องถิ่น ๔. ส่งเสริมและ สนับสนุนการอนุรักษ์ โบราณวัตถุและโบราณ สถานในท้องถิ่น ๕. ส่งเสริมสนับสนุน การพัฒนาคุณภาพ จริยธรรม ของเด็ก เยาวชนและประชาชน	จำนวน โครงการ	สำนักปลัด/กอง ช่าง	อง ค์ ก า ร บริหารส่วน ตำบลบาเจาะ

ความเชื่อมโยง กับยุทธศาสตร์ จังหวัด	ยุทธศาสตร์ อปท.ในเขต จังหวัด	ยุทธศาสตร์ อปท.	เป้าประสงค์	ตัวชี้วัด/ ผลผลิต/ โครงการ	ค่าเป้าหมาย				ค่า เป้าหมาย	ค่าเป้าหมาย	ค่าเป้าหมาย	หน่วยงาน รับผิดชอบ หลัก	หน่วย สนับสนุน
					๒๕ ๖๑	๒๕ ๖๑	๒๕ ๖๑	๒๕ ๖๑					
ยุทธศาสตร์ จังหวัดที่ ๓.เสริมสร้าง สันติสุขในพื้นที่	ยุทธศาสตร์การ พัฒนาของ อปท. ในเขตจังหวัด ที่ ๗.ด้านการ บริหารจัดการ ตามหลักธรร มาภิบาล	ยุทธศาสตร์การ พัฒนาของ อปท. ที่ ๗.ด้านการ บริหารจัดการ ตามหลักธรร มาภิบาล	๗. การบริหาร จัดการของ องค์กร ดำเนินการตาม หลักการบริหาร บ้านเมืองที่ดี อย่างมี ประสิทธิภาพ และตอบสนอง ความต้องการ ของประชาชน	จำนวนความ พึงพอใจของ ประชาชนใน การให้บริการ การบริหาร จัดการองค์กร ที่มี ประสิทธิภาพ โปร่งใส ตาม หลักการ บริหารกิจการ บ้านเมืองที่ดีที่ เพิ่มขึ้น	๒๐	๔๐	๖๐	๘๐	การบริการ การบริหาร จัดการองค์กร ที่มี ประสิทธิภาพ โปร่งใส ตาม หลักการ บริหารกิจการ บ้านเมืองที่ดีที่ เพิ่มขึ้น	๑๓.พัฒนาความรู้ ความสามารถและคุณธรรม จริยธรรมแก่บุคลากรใน องค์กร ๒. พัฒนาปรับปรุงจัดหา เครื่องมือ เครื่องใช้ ตลอดถึง สถานที่ในการปฏิบัติงาน ๓.พัฒนาปรับปรุงระบบ บริหารจัดการองค์กรตาม หลักธรรมาภิบาล ๔. ปรับปรุงและสร้างระบบ การให้บริการที่ทันสมัย รวดเร็ว และมีประสิทธิภาพ ๕. ส่งเสริมและสร้างทัศนคติ ที่ดีต่อการปฏิบัติงานเพื่อ การบริการประชาชน ๖. พัฒนาส่งเสริมระบบการ ประชาสัมพันธ์และเผยแพร่ การดำเนินงานขององค์กร เพื่อรองรับประชาคม อาเซียน	จำนวน โครงการ	สำนักปลัด/กอง ช่าง	อ ง ค ก า ร บริหารส่วน ตำบลบาเจาะ

ยุทธศาสตร์ขององค์กรปกครองส่วนท้องถิ่น  
ยุทธศาสตร์และแนวทางการพัฒนาในช่วงห้าปีองค์การบริหารส่วนตำบลบาเจาะ

วิสัยทัศน์ (Vission) องค์การบริหารส่วนตำบลบาเจาะ

“การบริหารด้วยหลักธรรมาภิบาล ส่งเสริมประเพณีวัฒนธรรม  
เสริมสร้างคุณภาพชีวิต คู่เศรษฐกิจก้าวหน้า สังคมสันติสุข คู่ประชาคมอาเซียน”

พันธกิจ (Mission)

๑. พัฒนาตำบลบาเจาะให้มีโครงสร้างพื้นฐาน สาธารณูปโภค สาธารณูปการ ระบบจราจร และผังตำบล
๒. พัฒนาตำบลบาเจาะ ให้ประชาชนมีคุณภาพชีวิตที่ดี
๓. พัฒนาศักยภาพขององค์กรและประชาชนในการรักษาความสงบเรียบร้อย การป้องกันและบรรเทาสาธารณภัย และการมีส่วนร่วมในการปกครองตามระบบประชาธิปไตย
๔. ส่งเสริมการค้า การลงทุน ผลิตภัณฑ์ชุมชน ระบบเศรษฐกิจชุมชนในท้องถิ่น
๕. ส่งเสริมการบริหารจัดการทรัพยากรธรรมชาติและสิ่งแวดล้อมเพื่อการพัฒนาที่ยั่งยืน
๖. ส่งเสริมการอนุรักษ์ ฟื้นฟู ประยุกต์ ด้านศิลปะ วัฒนธรรม จารีตประเพณีและภูมิปัญญาท้องถิ่น
๗. พัฒนาประสิทธิภาพการบริหารจัดการองค์กรตามหลักธรรมาภิบาล

## ยุทธศาสตร์การพัฒนา/แผนงาน

### ยุทธศาสตร์ที่ ๑ ด้านโครงสร้างพื้นฐาน

- ๑.๑ แผนงานอุตสาหกรรมและการโยธา
- ๑.๒ แผนงานเคหะและชุมชน

### ยุทธศาสตร์ที่ ๒ ด้านงานส่งเสริมคุณภาพชีวิต

- ๒.๑ แผนงานสร้างความเข้มแข็งของชุมชน
- ๒.๒ แผนงานงบกลาง
- ๒.๓ แผนงานการศึกษา
- ๒.๔ แผนงานสร้างความเข้มแข็งของชุมชน
- ๒.๕ แผนงานสาธารณสุข

### ยุทธศาสตร์ที่ ๓ ด้านการจัดระเบียบชุมชน/สังคม และการรักษาความสงบเรียบร้อย

- ๓.๑ แผนงานบริหารทั่วไป
- ๓.๒ แผนงานการรักษาความสงบภายใน
- ๓.๓ แผนงานสังคมสงเคราะห์
- ๓.๔ แผนงานสร้างความเข้มแข็งของชุมชน

### ยุทธศาสตร์ที่ ๔ ด้านการวางแผน การส่งเสริมการลงทุนพาณิชย์ยกรรม และการท่องเที่ยว

- ๔.๑ แผนงานสร้างความเข้มแข็งของชุมชน
- ๔.๒ แผนงานการเกษตร
- ๔.๓ แผนงานบริหารทั่วไป

### ยุทธศาสตร์ที่ ๕ ด้านการบริหารจัดการและการอนุรักษ์ทรัพยากรธรรมชาติและสิ่งแวดล้อม

- ๕.๑ แผนงานการเกษตร
- ๕.๒ แผนงานเคหะและชุมชน
- ๕.๓ แผนงานสาธารณสุข

### ยุทธศาสตร์ที่ ๖ ด้านศิลปะ วัฒนธรรม จารีตประเพณีและภูมิปัญญาท้องถิ่น

- ๖.๑ แผนงานการศาสนา วัฒนธรรม และนันทนาการ

### ยุทธศาสตร์ที่ ๗ ด้านการบริหารจัดการตามหลักธรรมาภิบาล

- ๗.๑ แผนงานบริหารทั่วไป
- ๗.๒ แผนงานสร้างความเข้มแข็งของชุมชน

## เป้าประสงค์

๑. ระบบโครงสร้างพื้นฐาน สาธารณูปโภค สาธารณูปการ ระบบจราจร พังด้าบาล ที่ได้มาตรฐานและครอบคลุม พังด้าบาล เตรียมก้าวสู่ประชาคมอาเซียน
๒. ประชาชนมีอาชีพ รายได้ ที่มั่นคงและยั่งยืน การบริการสวัสดิการสังคม กีฬานันทนาการ การศึกษาและการสาธารณสุขอย่างทั่วถึง ตลอดทั้งการปฏิบัติงานของศูนย์ปฏิบัติการพลังแผ่นดินเอาชนะยาเสพติด มีประสิทธิภาพ
๓. ประชาชนมีส่วนร่วมตามระบอบประชาธิปไตยมีความปลอดภัยในชีวิตและทรัพย์สิน การปฏิบัติงาน ด้านการป้องกันและบรรเทาสาธารณภัยมีประสิทธิภาพ
๔. ส่งเสริมการค้า การลงทุน ผลិតภัณฑ์ชุมชน ระบบเศรษฐกิจชุมชนในท้องถิ่น เตรียมก้าวสู่ประชาคมอาเซียน
๕. พัฒนาระบบการจัดการขยะ ส่งเสริมการใช้พลังงานทดแทน ตลอดจนทั้งอนุรักษ์ทรัพยากรธรรมชาติและสิ่งแวดล้อม
๖. ทำนุบำรุงศาสนา สืบสานศิลปะ วัฒนธรรม จารีตประเพณีและภูมิปัญญาท้องถิ่น รักษาไว้ซึ่งอัตลักษณ์ของท้องถิ่น
๗. การบริหารจัดการองค์กรมีประสิทธิภาพตามหลักธรรมาภิบาล

## ตัวชี้วัด

๑. จำนวนถนนที่เพิ่มขึ้นและได้รับการบำรุงรักษา
๒. จำนวนไฟฟ้าสาธารณะ ระบบประปา ได้รับการก่อสร้าง/บำรุงรักษาและเพิ่มขึ้น
๓. ร้อยละของผู้รับบริการให้มีความพึงพอใจต่อการบริการ
๔. ร้อยละของระบบจราจรที่ได้รับการพัฒนาอย่างทั่วถึง
๕. ระดับความสำเร็จของแหล่งน้ำที่ได้รับการพัฒนาสามารถกัก เก็บ น้ำได้เพิ่มขึ้น
๖. จำนวนที่เพิ่มขึ้นของประชาชนที่ได้รับการส่งเสริม สนับสนุน พัฒนาด้านการเกษตรและการแปรรูปสินค้า
๗. ร้อยละของจำนวนประชากรที่ได้รับฝึกอบรมส่งเสริมการประกอบอาชีพ
๘. ร้อยละของจำนวนประชากรมีรายได้จากการจำหน่ายสินค้าเพิ่มมากขึ้น
๙. ร้อยละที่เพิ่มขึ้นของจำนวนประชาชนที่เข้าร่วมกิจกรรมส่งเสริมประเพณี ศาสนาและวัฒนธรรมท้องถิ่น
๑๐. ร้อยละของประชากรมีระบบบริการสุขภาพที่ดีมาตรฐานและทั่วถึง
๑๑. ระดับความสำเร็จของการจัดการศึกษา
๑๒. ร้อยละที่เพิ่มขึ้นของจำนวนเด็ก สตรี คนชรา ผู้ด้อยโอกาสคนพิการและผู้ป่วยเอดส์ที่ได้รับการสงเคราะห์
๑๓. จำนวนที่เพิ่มขึ้นของกิจกรรมที่ส่งเสริม สนับสนุนกีฬาและนันทนาการและจำนวนที่เพิ่มขึ้นของแหล่งท่องเที่ยวที่ได้รับการพัฒนา พังฟู
๑๔. ระดับความสำเร็จของประสิทธิภาพการบริหารจัดการสิ่งแวดล้อม การบริหารการจัดการขยะ สิ่งปฏิกูล
๑๕. จำนวนประชาชนที่มีส่วนร่วมในการพัฒนาท้องถิ่น
๑๖. จำนวนบุคลากรของหน่วยงานที่ได้รับการอบรมเพิ่มพูนความรู้ในการปฏิบัติงาน
๑๗. จำนวนการให้บริการ การบริหารจัดการองค์กรที่มีประสิทธิภาพ โปร่งใส ตามหลักการบริหารกิจการบ้านเมืองที่ดีที่เพิ่มขึ้น
๑๘. ระดับความสำเร็จของชุมชนมีความเข้มแข็งและเป็นระเบียบเรียบร้อยขึ้น

### คำเป้าหมาย

๑. เพื่อก่อสร้างและซ่อมบำรุงโครงสร้างพื้นฐานในเขตองค์การบริหารส่วนตำบลให้มีความสะดวกและมีมาตรฐาน เพื่อสนับสนุนยุทธศาสตร์ด้านอื่น ๆ ให้ประสบความสำเร็จ โดยเฉพาะอย่างยิ่ง ด้านคมนาคมขนส่ง ด้านความสงบเรียบร้อย และความสงบสุขของประชาชนและด้านเศรษฐกิจ

๒. เพื่อสนับสนุนเสริมสร้างความเข้มแข็งของชุมชนทางเศรษฐกิจระดับบุคคล ครอบครัวและชุมชนท้องถิ่น โดยเฉพาะผลิตผลทางการเกษตรอินทรีย์และการแปรรูปสินค้าทางการเกษตร ให้มีความสามารถและทักษะในการพัฒนาฝีมือในการผลิตเพิ่มมูลค่าของสินค้าและสามารถขยายการตลาดไปสู่ตลาดกลาง

๓. เพื่อเสริมสร้างทักษะของคนภายในชุมชนทั้งทางด้านจิตใจ ด้านการศึกษา ด้านสุขภาพอนามัย ด้านสวัสดิการและสังคม ด้านสาธารณสุข ด้านกีฬา ให้มีคุณภาพและพึ่งพาตนเองได้

๔. เพื่อพัฒนาระบบการจัดการสิ่งแวดล้อมอันพึงปรารถนาร่วมกันไม่ให้เกิดปัญหาภายในชุมชนซึ่งเป็นไปตามแนวทางยุทธศาสตร์พัฒนาจังหวัด

๕. เพื่อพัฒนาการจัดการและมีจิตสำนึกร่วมกันอนุรักษ์ทรัพยากรธรรมชาติและสิ่งแวดล้อมในท้องถิ่น

๖. ประชาชนมีความรู้และบำรุงรักษาศิลปวัฒนธรรมอันดีงามในท้องถิ่น

๗. ประชาชนทุกภาคส่วนมีส่วนร่วมในการพัฒนาและตรวจสอบการทำงานของภาครัฐและการดำเนินงานบริหารราชการให้เป็นไปตามหลักการบริหารจัดการบ้านเมืองที่ดี



## กลยุทธ์

### ยุทธศาสตร์ที่ ๑ ด้านโครงสร้างพื้นฐาน

แนวทางที่ ๑ ก่อสร้างบุกเบิก ปรับปรุง บำรุงรักษาทางคมนาคม สะพาน  
เขื่อน ระบบระบายน้ำ

แนวทางที่ ๒ ก่อสร้างปรับปรุงแหล่งน้ำอุปโภค

แนวทางที่ ๓ จัดทำผังเมืองรวมจังหวัด ผังเมืองและผังตำบล

แนวทางที่ ๔ บริโภคพัฒนาและปรับปรุงระบบจราจร

แนวทางที่ ๕ จัดให้มีไฟฟ้าและระบบโทรคมนาคมอย่างทั่วถึง

### ยุทธศาสตร์ที่ ๒ ด้านสังคมและพัฒนาคุณภาพชีวิต

แนวทางที่ ๑ ส่งเสริมและสนับสนุนการสร้างสร้างอาชีพแบบยั่งยืนให้กับประชาชนในท้องถิ่น

แนวทางที่ ๒ ส่งเสริมงานด้านสังคมสงเคราะห์และสวัสดิการชุมชนแก่ผู้ด้อยโอกาสทางสังคม

แนวทางที่ ๓ ส่งเสริมการศึกษาทั้งใน นอกระบบและตามอัธยาศัย โยสนับสนุนให้  
ประชาชนมีส่วนร่วมในการจัดการศึกษา

แนวทางที่ ๔ ส่งเสริมศักยภาพศูนย์ปฏิบัติการต่อสู้เอาชนะยาเสพติด

แนวทางที่ ๕ ส่งเสริมด้านการออกกำลังกาย การกีฬาและนันทนาการ

แนวทางที่ ๖ ส่งเสริมการป้องกัน รักษา ควบคุม ตลอดจนการพัฒนาด้านสาธารณสุข

แนวทางที่ ๗ ส่งเสริมสนับสนุนการพัฒนาคุณภาพชีวิตของประชาชนเพื่อรองรับการเข้าสู่  
ประชาคมอาเซียน

### ยุทธศาสตร์ที่ ๓ ด้านการจัดระเบียบชุมชน/สังคม และการรักษาความสงบเรียบร้อย

แนวทางที่ ๑ ส่งเสริมความรู้ความเข้าใจ แก่ประชาชน เกี่ยวกับการเมืองการปกครองระบบ  
ประชาธิปไตย

แนวทางที่ ๒ พัฒนาศักยภาพของท้องถิ่นในการป้องกันและบรรเทาสาธารณภัยตลอดจนการ  
รักษาความสงบเรียบร้อยในท้องถิ่น

แนวทางที่ ๓ เสริมสร้างความเข้มแข็งของชุมชนให้มีส่วนร่วมในการรักษาความสงบเรียบร้อย  
ในท้องถิ่น

แนวทางที่ ๔ ส่งเสริมให้ผู้นำศาสนาเข้ามามีบทบาทและศักยภาพในการแก้ปัญหาความมั่นคง

ยุทธศาสตร์ที่ ๔ ด้านการวางแผน การส่งเสริมการลงทุนพาณิชย์ยกรรม และการท่องเที่ยว  
 แนวทางที่ ๑ ส่งเสริมการตลาดการค้าการลงทุนในท้องถิ่นและเมืองชายแดนเพื่อรองรับ  
 ประชาคมอาเซียน

แนวทางที่ ๒ ส่งเสริมระบบเศรษฐกิจชุมชนและผลิตภัณฑ์ในท้องถิ่น

แนวทางที่ ๓ ส่งเสริมให้ประชาชนยึดหลักเศรษฐกิจพอเพียง

แนวทางที่ ๔ พัฒนาส่งเสริมการท่องเที่ยวและแหล่งท่องเที่ยวเชิงอนุรักษ์เพื่อรองรับ  
 ประชาคมอาเซียน

แนวทางที่ ๕ ส่งเสริมตามแนวโครงการเศรษฐกิจพอเพียง

ยุทธศาสตร์ที่ ๕ ด้านการบริหารจัดการและการอนุรักษ์ทรัพยากรธรรมชาติและ  
 สิ่งแวดล้อม

แนวทางที่ ๑ อนุรักษ์และฟื้นฟูทรัพยากรธรรมชาติและสิ่งแวดล้อม

แนวทางที่ ๒ ส่งเสริมสนับสนุนให้ประชาชนในชุมชนมีจิตสำนึกในการร่วมกันอนุรักษ์  
 ทรัพยากรธรรมชาติและสิ่งแวดล้อม

แนวทางที่ ๓ ปรับปรุงภูมิทัศน์ในชุมชนและเมือง

แนวทางที่ ๔ จัดทำระบบกำจัดขยะและสิ่งปฏิกูลตลอดจนระบบบำบัดน้ำเสีย

แนวทางที่ ๕ ส่งเสริมและสนับสนุนการใช้พลังงานทดแทน

ยุทธศาสตร์ที่ ๖ ด้านศิลปะ วัฒนธรรม จารีตประเพณีและภูมิปัญญาท้องถิ่น

แนวทางที่ ๑ ส่งเสริมการอนุรักษ์ ฟื้นฟู สืบทอดจารีตประเพณี ศิลปวัฒนธรรม

แนวทางที่ ๒ ส่งเสริมและสนับสนุน ภูมิปัญญาท้องถิ่นและปราชญ์บุคคล

แนวทางที่ ๓ ส่งเสริมสร้างทำนุบำรุงศาสนาตลอดจนศิลปวัฒนธรรมศิลปวัฒนธรรมท้องถิ่น

แนวทางที่ ๔ ส่งเสริมและสนับสนุนการอนุรักษ์โบราณวัตถุและโบราณสถานในท้องถิ่น

แนวทางที่ ๕ ส่งเสริมสนับสนุนการพัฒนาคุณธรรม จริยธรรม ของเด็กเยาวชนและประชาชน

ยุทธศาสตร์ที่ ๗ ด้านการบริหารจัดการตามหลักธรรมาภิบาล

แนวทางที่ ๑ พัฒนาความรู้ความสามารถและคุณธรรมจริยธรรมแก่บุคลากรในองค์กร

แนวทางที่ ๒ พัฒนาปรับปรุงจัดหาเครื่องมือ เครื่องใช้ ตลอดถึงสถานที่ในการปฏิบัติงาน

แนวทางที่ ๓ พัฒนาปรับปรุงระบบบริหารจัดการองค์กรตามหลักธรรมาภิบาล

แนวทางที่ ๔ ปรับปรุงและสร้างระบบการให้บริการที่ทันสมัย รวดเร็วและมีประสิทธิภาพ

แนวทางที่ ๕ ส่งเสริมและสร้างทัศนคติที่ดีต่อการปฏิบัติงานเพื่อการบริการประชาชน

แนวทางที่ ๖ พัฒนาส่งเสริมระบบการประชาสัมพันธ์และเผยแพร่การดำเนินงานขององค์กร  
 เพื่อรองรับประชาคมอาเซียน

### จุดยืนทางยุทธศาสตร์

องค์การบริหารส่วนตำบลบาเจาะได้กำหนดจุดยืนทางยุทธศาสตร์ คือ **บริการสาธารณะทั่วถึง  
คุณภาพชีวิตก้าวหน้า วัฒนธรรม ประเพณีดีงามสู่สันติสุขอย่างยั่งยืน**

### ความเชื่อมโยงของยุทธศาสตร์ในภาพรวม

จากประเด็นความเชื่อมโยงยุทธศาสตร์ที่สำคัญของแผนพัฒนาเศรษฐกิจและสังคมแห่งชาติฉบับที่ ๑๒ ยุทธศาสตร์ชาติ และยุทธศาสตร์จังหวัด จะเห็นได้ว่ามีความเชื่อมโยงกันอย่างชัดเจนในการนำมาเป็นแนวทางกำหนดประเด็นยุทธศาสตร์การพัฒนาขององค์กรปกครองส่วนท้องถิ่น ซึ่งการกำหนดประเด็นยุทธศาสตร์การพัฒนาที่ชัดเจนจะเป็นการเตรียมการพัฒนา เป็นการนำภูมิคุ้มกันที่มีอยู่พร้อมทั้งเร่งสร้างภูมิคุ้มกันในท้องถิ่นให้เข้มแข็งขึ้น เพื่อเตรียมความพร้อมคนสังคมและระบบเศรษฐกิจของชุมชนให้สามารถปรับตัวรองรับผลกระทบจากการสภาวะการเปลี่ยนแปลงได้อย่างเหมาะสมโดยให้ความสำคัญกับการพัฒนาคน สังคม เศรษฐกิจภายในชุมชนให้มีคุณภาพ ใช้ทรัพยากรที่มีอยู่ภายในชุมชนอย่างคุ้มค่าและเกิดประโยชน์สูงสุดรวมทั้งสร้างโอกาสทางเศรษฐกิจด้วยฐานความรู้ เทคโนโลยี นวัตกรรมและความคิดสร้างสรรค์ บนพื้นฐานการผลิตและการบริโภคที่เป็นมิตรต่อสิ่งแวดล้อมซึ่งจะนำไปสู่การพัฒนาเพื่อประโยชน์สุขที่ยั่งยืนของชุมชนตามหลักปรัชญาของเศรษฐกิจพอเพียง

## การวิเคราะห์เพื่อพัฒนาท้องถิ่น

- ผลการวิเคราะห์ศักยภาพเพื่อประเมินสถานภาพการพัฒนาในปัจจุบันและโอกาสการพัฒนาในอนาคตของท้องถิ่น ด้วยเทคนิค SWOT Analysis (จุดแข็ง จุดอ่อน โอกาส และอุปสรรค)

## วิเคราะห์ปัจจัยภายในองค์กร

จุดแข็ง(Strength)	จุดอ่อน (Weakness)
<p>๑. ด้านการบริหาร</p> <p>๑.๑ มีโครงสร้างการแบ่งส่วนราชการชัดเจน ครอบคลุมอำนาจหน้าที่ตามภารกิจ</p> <p>๑.๒ มีการแบ่งงาน/มอบหมายงานอย่างชัดเจน</p> <p>๑.๓ ผู้บริหารท้องถิ่นสามารถกำหนดนโยบายได้ภายใต้กรอบของกฎหมาย</p> <p>๑.๔ มีการมอบอำนาจการบริหารงานตามลำดับชั้น</p> <p>๑.๕ มีการกำกับดูแลจากส่วนกลาง และส่วนภูมิภาค</p>	<p>๑. ด้านการบริหาร</p> <p>๑.๑ ผู้บริหารขาดความรู้ เรื่องกฎ ระเบียบ พรบ.ต่างๆเกี่ยวกับการบริหารงานท้องถิ่น</p> <p>๑.๒ การบริหารงานหวังผลทางการเมืองควบคู่ผลประโยชน์ของประชาชน</p> <p>๑.๓ สภาท้องถิ่นขาดการควบคุมติดตามการบริหารงาน</p>
<p>๒. ด้านระเบียบ/กฎหมาย/อำนาจหน้าที่</p> <p>๒.๑ พระราชบัญญัติกำหนดแผนและขั้นตอนการกระจายอำนาจฯ เอื้อต่อการบริหารงานขององค์กรปกครองส่วนท้องถิ่น ทำให้อบต.มีอำนาจในการบริหารจัดการงานได้ทั่วถึงและรวดเร็ว</p> <p>๒.๒ การถ่ายโอนภารกิจมีแนวโน้มเพิ่มขึ้นมากตามแผนการกระจายอำนาจฯ</p>	<p>๒. ด้านระเบียบ/กฎหมาย/อำนาจหน้าที่</p> <p>๒.๑ การถ่ายโอนภารกิจขาดการกำกับดูแลจากหน่วยงานจากต้นสังกัด ถ่ายโอนภารกิจแต่ไม่ถ่ายโอนงบประมาณ</p> <p>๒.๒ มีส่วนราชการหลายส่วนในพื้นที่ที่มีอำนาจหน้าที่ทับซ้อนกัน ทำให้ไม่สามารถแก้ไขปัญหาได้ทันทั่วถึง</p> <p>๒.๓ ระเบียบยังขาดความชัดเจน มักถูก สดง. ทักท้วงอยู่เสมอ</p>
จุดแข็ง(Strength)	จุดอ่อน (Weakness)
<p>๓. บุคลากร</p> <p>๓.๑ สามารถจัดกรอบอัตรากำลังได้เองตามภารกิจและงบประมาณ</p> <p>๓.๒ บุคลากรส่วนใหญ่มีภูมิลำเนาอยู่ในพื้นที่ ทำให้เข้าใจวัฒนธรรมและปัญหาของท้องถิ่น</p> <p>๓.๓ บุคลากรมีการพัฒนาตนเองโดยการประชุมฝึกอบรมและศึกษาต่อในระดับที่สูงขึ้น</p>	<p>๓. บุคลากร</p> <p>๓.๑ บุคลากรมีการโอน (ย้าย) บ่อย ทำให้การทำงานไม่ต่อเนื่อง</p> <p>๓.๒ บุคลากรไม่เพียงพอที่จะรองรับภารกิจทั้งที่เป็นอำนาจหน้าที่ที่ต้องทำและภารกิจที่ได้รับการถ่ายโอน</p> <p>๓.๓ บุคลากรขาดความรัก ความสามัคคีการมีส่วนร่วมเป็นน้ำหนึ่งใจเดียวกัน</p> <p>๓.๔ บุคลากรบางคนยังขาดการพัฒนาศักยภาพและขาดทักษะประสบการณ์ ไม่เรียนรู้งาน</p>

<p>๔. งบประมาณ</p> <p>๔.๑ มีรายได้จากการจัดเก็บภาษีเป็นของตนเอง ทำให้มีอิสระและเกิดความคล่องตัวในการบริหารงบประมาณ</p> <p>๔.๒ ได้รับงบประมาณจากการจัดสรรจากส่วนกลาง</p>	<p>๔. งบประมาณ</p> <p>๔.๑ การจัดสรรงบประมาณจากส่วนกลางไม่เป็นไปตามเป้าหมายที่กำหนด มีแนวโน้มลดลงทุกปี</p> <p>๔.๒ งบประมาณจำนวนมากใช้ในการพัฒนาด้านโครงสร้างพื้นฐาน ทำให้ด้านอื่น ๆ ขาดการพัฒนา เช่น ด้านเศรษฐกิจ สังคม และคุณภาพชีวิต</p> <p>๔.๓ รายได้จากการจัดเก็บภาษีมีแนวโน้มลดลง</p>
<p>๕. พื้นที่</p> <p>๕.๑ มีเส้นทางคมนาคมที่สะดวกหลายเส้นทาง</p> <p>๕.๒ พื้นที่ตั้งอยู่ใกล้ตัวอำเภอ สนามบินและตัวเมือง</p> <p>๕.๓ มีแหล่งท่องเที่ยวตามธรรมชาติที่ขึ้นชื่อ</p> <p>๕.๔ มีพื้นที่และแหล่งน้ำสำหรับการเกษตรกรรม</p>	<p>๕. พื้นที่</p> <p>๕.๑ มีความเสี่ยงในการปฏิบัติหน้าที่</p> <p>๕.๒ ประชาชนบางกลุ่มยังมีความเห็นต่างและต่อต้านอำนาจรัฐ</p>

### วิเคราะห์ปัจจัยภายนอกองค์กร

โอกาส (Opportunity)	อุปสรรค (Threat)
<p>๑. ด้านการเมืองการปกครอง</p> <p>๑.๑ แนวโน้มการกระจายอำนาจ/ข้อเสนอการปฏิรูปโครงสร้างอำนาจหน้าที่ ทำให้บทบาทการบริหารราชการส่วนท้องถิ่นเพิ่มขึ้น</p> <p>๑.๒ ภาครัฐให้การส่งเสริมสนับสนุนในด้านงบประมาณด้านต่างๆ</p> <p>๑.๓ มีภาคีเครือข่ายในการบูรณาการโครงการด้านต่างๆ</p>	<p>๑. ด้านการเมืองการปกครอง</p> <p>๑.๑ การเปลี่ยนแปลงทางการเมือง และการแทรกแซงทางการเมือง การเมืองขาดเสถียรภาพส่งผลกระทบต่อการดำเนินนโยบายที่ขาดความต่อเนื่อง</p> <p>๑.๒ พื้นที่ทับซ้อนระหว่างส่วนภูมิภาคและส่วนท้องถิ่น ซึ่งอาจส่งผลกระทบต่อการบริหารงานได้</p> <p>๑.๓ ความไม่สงบในพื้นที่ ทำให้เจ้าหน้าที่ที่มีความเสี่ยงในการปฏิบัติหน้าที่</p>
<p>๒. ด้านเศรษฐกิจ</p> <p>๒.๑ การขยายตลาดทางการค้าการลงทุนทั้งภาคเกษตรและอุตสาหกรรมในครัวเรือน</p> <p>๒.๒ การสร้างมูลค่าเพิ่มและความแตกต่างในสินค้า</p> <p>๒.๓ แนวทางการพัฒนาประเทศที่ยึดหลักปรัชญาเศรษฐกิจพอเพียง</p>	<p>๒. ด้านเศรษฐกิจ</p> <p>๒.๑ ความขัดแย้งทางการเมืองส่งผลให้การพัฒนาไม่ต่อเนื่อง</p> <p>๒.๒ ค่าครองชีพที่สูงขึ้น ความผันผวนของราคาสินค้าอุปโภค/บริโภคเช่น น้ำมันข้าวสารอาหารแห้ง ยารักษาโรค แพงสูงขึ้นอย่างต่อเนื่อง</p>
<p>๓. ด้านสังคม วัฒนธรรม</p> <p>๓.๑ มีสถานศึกษาทุกระดับในพื้นที่ และมีศูนย์การเรียนรู้นอกระบบซึ่งมีความพร้อม มีศักยภาพในการจัดการศึกษาอย่างทั่วถึง</p> <p>๓.๒ มีโรงพยาบาลส่งเสริมสุขภาพ และโรงพยาบาลมหาวิทยาลัยนเรศวรตั้งอยู่ครอบคลุมทั้งพื้นที่อย่างเพียงพอ รวมถึงการให้บริการฟรีในเรื่องรับส่งผู้ป่วยฉุกเฉิน หรือตามแพทย์นัด</p> <p>๓.๓ รัฐบาลกำหนดให้การแก้ไขและป้องกันปัญหายาเสพติดเป็นวาระแห่งชาติ</p> <p>๓.๔ การขยายตัวเป็นชุมชนเมือง</p>	<p>๓. ด้านสังคม วัฒนธรรม</p> <p>๓.๑ ปัญหาการแพร่ระบาดของยาเสพติดในพื้นที่</p> <p>๓.๒ ประชากรแฝงทำให้การจัดสรรงบประมาณจากรัฐบาลไม่สมดุลกับจำนวนประชากรที่มีอยู่จริง เบียดบังการใช้ทรัพยากรของท้องถิ่น</p> <p>๓.๓ การตอบรับกระแสบริโภคนิยมและวัฒนธรรมตะวันตกของประชาชน</p> <p>๓.๔ ปัญหาเสพติด แหล่งอบายมุขเป็นการมอมเมาเยาวชนก่อให้เกิดปัญหาสังคม</p>
โอกาส (Opportunity)	อุปสรรค (Threat)
<p>๔. นโยบายรัฐบาล</p> <p>๔.๑ นโยบายการแก้ไขและป้องกันปัญหาเสพติดเป็นวาระแห่งชาติ</p> <p>๔.๒ ยกระดับคุณภาพชีวิตของประชาชน</p>	<p>๔. นโยบายรัฐบาล</p> <p>๔.๑ นโยบายส่วนใหญ่ของรัฐบาลเป็นนโยบายประชานิยม ขาดความจริงใจในการแก้ไขปัญหาให้กับประชาชน</p> <p>๔.๒ นโยบายบางนโยบายที่ไม่สามารถดำเนินการได้จริง</p>

<p>๔.๓ ยกระดับราคาสินค้าเกษตรและให้เกษตรกรเข้าถึงแหล่งเงินทุน</p>	
<p>๕. เทคโนโลยีสารสนเทศ</p> <p>๕.๑ เทคโนโลยีที่ทันสมัยทำให้การปฏิบัติงานและการเชื่อมโยงข้อมูลกับหน่วยงานต่างๆ และให้บริการข้อมูลมีประสิทธิภาพมากขึ้น</p> <p>๕.๒ การสืบค้นข้อมูลจากแหล่งข้อมูลภายนอกสะดวกรวดเร็วขึ้น ทันท่อเหตุการณ์ตลอดเวลา</p>	<p>๕. เทคโนโลยีสารสนเทศ</p> <p>๕.๑ ขาดบุคลากรที่มีความสามารถทางด้าน ICT</p> <p>๕.๒ ระบบฐานข้อมูลที่มีอยู่ ยังไม่ได้นำมาบริหารจัดการและใช้ประโยชน์อย่างมีประสิทธิภาพ</p>

## การวิเคราะห์สถานการณ์จากการประเมินสภาพแวดล้อม

## ๑.สถานการณ์ SO (จุดแข็ง – โอกาส)

จุดแข็ง(Strength)	โอกาส (Opportunity)
<p><b>๑. ด้านการบริหาร</b></p> <p>๑.๑ มีโครงสร้างการแบ่งส่วนราชการชัดเจน ครอบคลุมอำนาจหน้าที่ตามภารกิจ</p> <p>๑.๒ มีการแบ่งงาน/มอบหมายงานอย่างชัดเจน</p> <p>๑.๓ ผู้บริหารท้องถิ่นสามารถกำหนดนโยบายได้ภายใต้กรอบของกฎหมาย</p> <p>๑.๔ มีการมอบอำนาจการบริหารงานตามลำดับชั้น</p> <p>๑.๕ มีการกำกับดูแลจากส่วนกลาง และส่วนภูมิภาค</p> <p><b>๒. ด้านระเบียบ/กฎหมาย/อำนาจหน้าที่</b></p> <p>๒.๑ พระราชบัญญัติกำหนดแผนและขั้นตอนการกระจายอำนาจฯ เอื้อต่อการบริหารงานขององค์กรปกครองส่วนท้องถิ่น ทำให้ออบต.มีอำนาจในการบริหารจัดการงานได้ทั่วถึงและรวดเร็ว</p> <p>๒.๒ การถ่ายโอนภารกิจมีแนวโน้มเพิ่มขึ้นมากตามแผนการกระจายอำนาจฯ</p> <p><b>๓. บุคลากร</b></p> <p>๓.๑ สามารถจัดกรอบอัตรากำลังได้เองตามภารกิจและงบประมาณ</p> <p>๓.๒ บุคลากรส่วนใหญ่มีภูมิลำเนาอยู่ในพื้นที่ ทำให้เข้าใจวัฒนธรรมและปัญหาของท้องถิ่น</p> <p>๓.๓ บุคลากรมีการพัฒนาตนเองโดยการประชุมฝึกอบรมและศึกษาต่อในระดับที่สูงขึ้น</p> <p><b>๔. งบประมาณ</b></p> <p>๔.๑ มีรายได้จากการจัดเก็บภาษีเป็นของตนเอง ทำให้มีอิสระและเกิดความคล่องตัวในการบริหารงบประมาณ</p> <p>๔.๒ ได้รับงบประมาณจากการจัดสรรจากส่วนกลาง</p> <p><b>๕. พื้นที่</b></p> <p>๕.๑ มีเส้นทางคมนาคมที่สะดวกหลายเส้นทาง</p> <p>๕.๒ พื้นที่ตั้งอยู่ใกล้ตัวอำเภอ สนามบินและตัวเมือง</p> <p>๕.๓ มีแหล่งท่องเที่ยวตามธรรมชาติที่ขึ้นชื่อ</p> <p>๕.๔ มีพื้นที่และแหล่งน้ำสำหรับการเกษตรกรรม</p>	<p><b>๑. ด้านการเมืองการปกครอง</b></p> <p>๑.๑ แนวโน้มการกระจายอำนาจ/ข้อเสนอการปฏิรูปโครงสร้างอำนาจหน้าที่ ทำให้บทบาทการบริหารราชการส่วนท้องถิ่นเพิ่มขึ้น</p> <p>๑.๒ ภาครัฐให้การส่งเสริมสนับสนุนในด้านงบประมาณด้านต่างๆ</p> <p>๑.๓ มีภาคีเครือข่ายในการบูรณาการโครงการด้านต่างๆ</p> <p><b>๒. ด้านเศรษฐกิจ</b></p> <p>๒.๑ การขยายตลาดทางการค้าการลงทุนทั้งภาคเกษตรและอุตสาหกรรมในครัวเรือน</p> <p>๒.๒ การสร้างมูลค่าเพิ่มและความแตกต่างในสินค้า</p> <p>๒.๓ แนวทางการพัฒนาประเทศที่ยึดหลักปรัชญาเศรษฐกิจพอเพียง</p> <p><b>๓. ด้านสังคม วัฒนธรรม</b></p> <p>๓.๑ มีสถานศึกษาทุกระดับในพื้นที่ และมีศูนย์การเรียนรู้นอกระบบ ซึ่งมีความพร้อม มีศักยภาพในการจัดการศึกษาอย่างทั่วถึง</p> <p>๓.๒ มีโรงพยาบาลส่งเสริมสุขภาพ และโรงพยาบาลมหาวิทยาลัยนเรศวรตั้งอยู่ครอบคลุมทั้งพื้นที่อย่างเพียงพอ รวมถึงการให้บริการฟรีในเรื่องรับส่งผู้ป่วยฉุกเฉิน หรือตามแพทย์นัด</p> <p>๓.๓ รัฐบาลกำหนดให้การแก้ไขและป้องกันปัญหายาเสพติดเป็นวาระแห่งชาติ</p> <p>๓.๔ การขยายตัวเป็นชุมชนเมือง</p> <p><b>๔. นโยบายรัฐบาล</b></p> <p>๔.๑ นโยบายการแก้ไขและป้องกันปัญหายาเสพติดเป็นวาระแห่งชาติ</p> <p>๔.๒ ยกระดับคุณภาพชีวิตของประชาชน</p> <p>๔.๓ ยกระดับราคาสินค้าเกษตรและให้เกษตรกรเข้าถึงแหล่งเงินทุน</p> <p><b>๕. เทคโนโลยีสารสนเทศ</b></p> <p>๕.๑ เทคโนโลยีที่ทันสมัยทำให้การปฏิบัติงานและการเชื่อมโยงข้อมูลกับหน่วยงานต่างๆ และให้บริการข้อมูลมีประสิทธิภาพมากขึ้น</p> <p>๕.๒ การสืบค้นข้อมูลจากแหล่งข้อมูลภายนอกสะดวกรวดเร็วขึ้นทันต่อเหตุการณ์ตลอดเวลา</p>

เป็นสถานการณ์ที่พึงปรารถนาที่สุด และเป็นความได้เปรียบขององค์กรและพื้นที่ต่อการพัฒนา ดังนั้นฝ่ายบริหารขององค์กรควรกำหนดยุทธศาสตร์หรือกลยุทธ์ในเชิงรุก(Aggressive –Stratagy) เพื่อดึงเอาจุดแข็งที่มีอยู่มาเสริมสร้างและปรับใช้ และฉกฉวยโอกาสต่างๆที่เปิดมาหาประโยชน์อย่างเต็มที่



## ๒.สถานการณ์ WT (จุดอ่อน – อุปสรรค)

จุดอ่อน (Weakness)	อุปสรรค (Threat)
<p><b>๑. ด้านการบริหาร</b></p> <p>๑.๑ ผู้บริหารขาดความรู้ เรื่องกฎ ระเบียบ พรบ.ต่างๆเกี่ยวกับการบริหารงานท้องถิ่น</p> <p>๑.๒ การบริหารงานหวังผลทางการเมืองควบคู่ผลประโยชน์ของประชาชน</p> <p>๑.๓ สภาพท้องถิ่นขาดการควบคุมติดตามการบริหารงาน</p> <p><b>๒. ด้านระเบียบ/กฎหมาย/อำนาจหน้าที่</b></p> <p>๒.๑ การถ่ายโอนภารกิจขาดการกำกับดูแลจากหน่วยงานจากต้นสังกัด ถ่ายโอนภารกิจแต่ไม่ถ่ายโอนงบประมาณ</p> <p>๒.๒ มีส่วนราชการหลายส่วนในพื้นที่ที่มีอำนาจหน้าที่ทับซ้อนกัน ทำให้ไม่สามารถแก้ไขปัญหาได้ทันท่วงที</p> <p>๒.๓ ระเบียบยังขาดความชัดเจน มักถูก สดง. ทักท้วงอยู่เสมอ</p> <p><b>๓. บุคลากร</b></p> <p>๓.๑ บุคลากรมีการโอน (ย้าย) บ่อย ทำให้การทำงานไม่ต่อเนื่อง</p> <p>๓.๒ บุคลากรไม่เพียงพอที่จะรองรับภารกิจทั้งที่เป็นอำนาจหน้าที่ที่ต้องทำและภารกิจที่ได้รับการถ่ายโอน</p> <p>๓.๓ บุคลากรขาดความรัก ความสามัคคีการมีส่วนร่วมเป็นน้ำหนึ่งใจเดียวกัน</p> <p>๓.๔ บุคลากรบางคนยังขาดการพัฒนาศักยภาพและขาดทักษะประสบการณ์ ไม่เรียนรู้งาน</p> <p><b>๔. งบประมาณ</b></p> <p>๔.๑ การจัดสรรงบประมาณจากส่วนกลางไม่เป็นไปตามเป้าหมายที่กำหนด มีแนวโน้มลดลงทุกปี</p> <p>๔.๒ งบประมาณจำนวนมากใช้ในการพัฒนาด้านโครงสร้างพื้นฐาน ทำให้ด้านอื่น ๆ ขาดการพัฒนา เช่น ด้านเศรษฐกิจ สังคม และคุณภาพชีวิต</p> <p>๔.๓ รายได้จากการจัดเก็บภาษีมีแนวโน้มลดลง</p> <p><b>๕. พื้นที่</b></p> <p>๕.๑ มีความเสี่ยงในการปฏิบัติหน้าที่</p> <p>๕.๒ ประชาชนบางกลุ่มยังมีความเห็นต่างและต่อต้านอำนาจรัฐ</p>	<p><b>๑. ด้านการเมืองการปกครอง</b></p> <p>๑.๑ การเปลี่ยนแปลงทางการเมือง และการแทรกแซงทางการเมือง การเมืองขาดเสถียรภาพส่งผลกระทบต่อการดำเนินนโยบายที่ขาดความต่อเนื่อง</p> <p>๑.๒ พื้นที่ทับซ้อนระหว่างส่วนภูมิภาคและส่วนท้องถิ่น ซึ่งอาจส่งผลกระทบต่อการบริหารงานได้</p> <p>๑.๓ ความไม่สงบในพื้นที่ ทำให้เจ้าหน้าที่ที่มีความเสี่ยงในการปฏิบัติหน้าที่</p> <p><b>๒. ด้านเศรษฐกิจ</b></p> <p>๒.๑ ความขัดแย้งทางการเมืองส่งผลให้การพัฒนาไม่ต่อเนื่อง</p> <p>๒.๒ ค่าครองชีพที่สูงขึ้น ความผันผวนของราคาสินค้าอุปโภค/บริโภคเช่น น้ำมันข้าวสารอาหารแห้ง ยารักษาโรค แพงสูงขึ้นอย่างต่อเนื่อง</p> <p><b>๓. ด้านสังคม วัฒนธรรม</b></p> <p>๓.๑ ปัญหาการแพร่ระบาดของยาเสพติดในพื้นที่</p> <p>๓.๒ ประชากรแฝงทำให้การจัดสรรงบประมาณจากรัฐบาลไม่สมดุลกับจำนวนประชากรที่มีอยู่จริง เบียดบังการใช้ทรัพยากรของท้องถิ่น</p> <p>๓.๓ การตอบรับกระแสบริโภคนิยมและวัฒนธรรมตะวันตกของประชาชน</p> <p>๓.๔ ปัญหายาเสพติด แห่ลงอบายมุขเป็นการมอมเมาเยาวชนก่อให้เกิดปัญหาสังคม</p> <p><b>๔. นโยบายรัฐบาล</b></p> <p>๔.๑ นโยบายส่วนใหญ่ของรัฐบาลเป็นนโยบายประชานิยม ขาดความจริงใจในการแก้ไขปัญหาให้กับประชาชน</p> <p>๔.๒ นโยบายบางนโยบายที่ไม่สามารถดำเนินการได้จริง</p> <p><b>๕. เทคโนโลยีสารสนเทศ</b></p> <p>๕.๑ ขาดบุคลากรที่มีความสามารถทางด้าน ICT</p> <p>๕.๒ ระบบฐานข้อมูลที่มีอยู่ ยังไม่ได้นำมาบริหารจัดการและใช้ประโยชน์อย่างมีประสิทธิภาพ</p>

สถานการณ์นี้เป็นสถานการณ์ที่เลวร้ายที่สุด เนื่องจากองค์กรกำลังเผชิญอยู่กับอุปสรรคจากภายนอกและมีปัญหาจุดอ่อนภายในหลายประการ ดังนั้นทางเลือกที่ดีที่สุดคือกำหนดยุทธศาสตร์หรือกลยุทธ์การตั้งรับหรือป้องกันตัว (Defensive Strategy) เพื่อพยายามลดหรือหลบหลีกอุปสรรคต่างๆ ที่คาดว่าจะเกิดขึ้นตลอดจนมาตรการที่จะทำให้องค์กรเกิดความสูญเสียที่น้อยที่สุด

## ๓. สถานการณ์ WO (จุดอ่อน – โอกาส)

จุดอ่อน (Weakness)	โอกาส (Opportunity)
<p><b>๑. ด้านการบริหาร</b></p> <p>๑.๑ ผู้บริหารขาดความรู้ เรื่องกฎ ระเบียบ พรบ.ต่างๆเกี่ยวกับการบริหารงานท้องถิ่น</p> <p>๑.๒ การบริหารงานหวังผลทางการเมืองควบคู่ผลประโยชน์ของประชาชน</p> <p>๑.๓ สภาพท้องถิ่นขาดการควบคุมติดตามการบริหารงาน</p> <p><b>๒. ด้านระเบียบ/กฎหมาย/อำนาจหน้าที่</b></p> <p>๒.๑ การถ่ายโอนภารกิจขาดการกำกับดูแลจากหน่วยงานจากต้นสังกัด ถ่ายโอนภารกิจแต่ไม่ถ่ายโอนงบประมาณ</p> <p>๒.๒ มีส่วนราชการหลายส่วนในพื้นที่ที่มีอำนาจหน้าที่ทับซ้อนกัน ทำให้ไม่สามารถแก้ไขปัญหาได้ทันท่วงที</p> <p>๒.๓ ระเบียบยังขาดความชัดเจน มักถูก สดง. ทักท้วงอยู่เสมอ</p> <p><b>๓. บุคลากร</b></p> <p>๓.๑ บุคลากรมีการโอน (ย้าย) บ่อย ทำให้การทำงานไม่ต่อเนื่อง</p> <p>๓.๒ บุคลากรไม่เพียงพอที่จะรองรับภารกิจทั้งที่เป็นอำนาจหน้าที่ที่ต้องทำและภารกิจที่ได้รับถ่ายโอน</p> <p>๓.๓ บุคลากรขาดความรัก ความสามัคคีการมีส่วนร่วมเป็นน้ำหนึ่งใจเดียวกัน</p> <p>๓.๔ บุคลากรบางคนยังขาดการพัฒนาศักยภาพและขาดทักษะประสบการณ์ ไม่เรียนรู้งาน</p> <p><b>๔. งบประมาณ</b></p> <p>๔.๑ การจัดสรรงบประมาณจากส่วนกลางไม่เป็นไปตามเป้าหมายที่กำหนด มีแนวโน้มลดลงทุกปี</p> <p>๔.๒ งบประมาณจำนวนมากใช้ในการพัฒนาด้านโครงสร้างพื้นฐาน ทำให้ด้านอื่น ๆ ขาดการพัฒนา เช่น ด้านเศรษฐกิจ สังคม และคุณภาพชีวิต</p> <p>๔.๓ รายได้จากการจัดเก็บภาษีมีแนวโน้มลดลง</p> <p><b>๕. พื้นที่</b></p> <p>๕.๑ มีความเสี่ยงในการปฏิบัติหน้าที่</p> <p>๕.๒ ประชาชนบางกลุ่มยังมีความเห็นต่างและต่อต้านอำนาจรัฐ</p>	<p><b>๑. ด้านการเมืองการปกครอง</b></p> <p>๑.๑ แนวโน้มมีการกระจายอำนาจ/ข้อเสนอการปฏิรูปโครงสร้างอำนาจหน้าที่ ทำให้บทบาทการบริหารราชการส่วนท้องถิ่นเพิ่มขึ้น</p> <p>๑.๒ ภาครัฐให้การส่งเสริมสนับสนุนในด้านงบประมาณด้านต่างๆ</p> <p>๑.๓ มีภาคีเครือข่ายในการบูรณาการโครงการด้านต่างๆ</p> <p><b>๒. ด้านเศรษฐกิจ</b></p> <p>๒.๑ การขยายตลาดทางการค้าการลงทุนทั้งภาคเกษตรและอุตสาหกรรมในครัวเรือน</p> <p>๒.๒ การสร้างมูลค่าเพิ่มและความแตกต่างในสินค้า</p> <p>๒.๓ แนวทางการพัฒนาประเทศที่ยึดหลักปรัชญาเศรษฐกิจพอเพียง</p> <p><b>๓. ด้านสังคม วัฒนธรรม</b></p> <p>๓.๑ มีสถานศึกษาทุกระดับในพื้นที่ และมีศูนย์การเรียนรู้นอกระบบ ซึ่งมีความพร้อม มีศักยภาพในการจัดการศึกษาอย่างทั่วถึง</p> <p>๓.๒ มีโรงพยาบาลส่งเสริมสุขภาพ และโรงพยาบาลมหาวิทยาลัยนครสวรรค์ตั้งอยู่ครอบคลุมทั้งพื้นที่อย่างเพียงพอ รวมถึงการให้บริการฟรีในเรื่องรับส่งผู้ป่วยฉุกเฉิน หรือตามแพทย์นัด</p> <p>๓.๓ รัฐบาลกำหนดให้การแก้ไขและป้องกันปัญหายาเสพติดเป็นวาระแห่งชาติ</p> <p>๓.๔ การขยายตัวเป็นชุมชนเมือง</p> <p><b>๔. นโยบายรัฐบาล</b></p> <p>๔.๑ นโยบายการแก้ไขและป้องกันปัญหายาเสพติดเป็นวาระแห่งชาติ</p> <p>๔.๒ ยกระดับคุณภาพชีวิตของประชาชน</p> <p>๔.๓ ยกระดับราคาสินค้าเกษตรและให้เกษตรกรเข้าถึงแหล่งเงินทุน</p> <p><b>๕. เทคโนโลยีสารสนเทศ</b></p> <p>๕.๑ เทคโนโลยีที่ทันสมัยทำให้การปฏิบัติงานและการเชื่อมโยงข้อมูลกับหน่วยงานต่างๆ และให้บริการข้อมูลมีประสิทธิภาพมากขึ้น</p> <p>๕.๒ การสืบค้นข้อมูลจากแหล่งข้อมูลภายนอกสะดวกรวดเร็วขึ้นทันต่อเหตุการณ์ตลอดเวลา</p>

สถานการณ์องค์กรมีโอกาเป็นข้อได้เปรียบด้านการพัฒนาอยู่หลายประการ แต่ติดขัดอยู่ตรงที่มีปัญหาอุปสรรคที่เป็นจุดอ่อนอยู่หลายอย่างเช่นกัน ดังนั้นทางออกคือยุทธศาสตร์หรือกลยุทธ์การพลิกตัว(Turnaround- Oriented Strategy) เพื่อขจัดหรือแก้ไขจุดอ่อนภายในต่างๆ ให้พร้อมที่จะฉกฉวยโอกาสต่างๆที่เปิดให้

## ๔.สถานการณ์ ST (จุดแข็ง -อุปสรรค)

จุดแข็ง(Strength)	อุปสรรค (Threat)
<p><b>๑. ด้านการบริหาร</b></p> <p>๑.๑ มีโครงสร้างการแบ่งส่วนราชการชัดเจน ครอบคลุมอำนาจหน้าที่ตามภารกิจ</p> <p>๑.๒ มีการแบ่งงาน/มอบหมายงานอย่างชัดเจน</p> <p>๑.๓ ผู้บริหารท้องถิ่นสามารถกำหนดนโยบายได้ภายใต้กรอบของกฎหมาย</p> <p>๑.๔ มีการมอบอำนาจการบริหารงานตามลำดับชั้น</p> <p>๑.๕ มีการกำกับดูแลจากส่วนกลาง และส่วนภูมิภาค</p> <p><b>๒. ด้านระเบียบ/กฎหมาย/อำนาจหน้าที่</b></p> <p>๒.๑ พระราชบัญญัติกำหนดแผนและขั้นตอนการกระจายอำนาจฯ เอื้อต่อการบริหารงานขององค์กรปกครองส่วนท้องถิ่น ทำให้ออบต.มีอำนาจในการบริหารจัดการงานได้ทั่วถึงและรวดเร็ว</p> <p>๒.๒ การถ่ายโอนภารกิจมีแนวโน้มเพิ่มขึ้นมากตามแผนการกระจายอำนาจฯ</p> <p><b>๓. บุคลากร</b></p> <p>๓.๑ สามารถจัดกรอบอัตรากำลังได้เองตามภารกิจและงบประมาณ</p> <p>๓.๒ บุคลากรส่วนใหญ่มีภูมิลำเนาอยู่ในพื้นที่ ทำให้เข้าใจวัฒนธรรมและปัญหาของท้องถิ่น</p> <p>๓.๓ บุคลากรมีการพัฒนาตนเองโดยการประชุมฝึกรวมและศึกษาต่อในระดับที่สูงขึ้น</p> <p><b>๔. งบประมาณ</b></p> <p>๔.๑ มีรายได้จากการจัดเก็บภาษีเป็นของตนเอง ทำให้มีอิสระและเกิดความคล่องตัวในการบริหารงบประมาณ</p> <p>๔.๒ ได้รับงบประมาณจากการจัดสรรจากส่วนกลาง</p> <p><b>๕. พื้นที่</b></p> <p>๕.๑ มีเส้นทางคมนาคมที่สะดวกหลายเส้นทาง</p> <p>๕.๒ พื้นที่ตั้งอยู่ใกล้ตัวอำเภอ สนามบินและตัวเมือง</p> <p>๕.๓ มีแหล่งท่องเที่ยวตามธรรมชาติที่ขึ้นชื่อ</p> <p>๕.๔ มีพื้นที่และแหล่งน้ำสำหรับการเกษตรกรรม</p>	<p><b>๑. ด้านการเมืองการปกครอง</b></p> <p>๑.๑ การเปลี่ยนแปลงทางการเมือง และการแทรกแซงทางการเมือง การเมืองขาดเสถียรภาพส่งผลกระทบต่อภารกิจตามนโยบายที่ขาดความต่อเนื่อง</p> <p>๑.๒ พื้นที่ทับซ้อนระหว่างส่วนภูมิภาคและส่วนท้องถิ่น ซึ่งอาจส่งผลกระทบต่อการบริหารงานได้</p> <p>๑.๓ ความไม่สงบในพื้นที่ ทำให้เจ้าหน้าที่มีความเสี่ยงในการปฏิบัติหน้าที่</p> <p><b>๒. ด้านเศรษฐกิจ</b></p> <p>๒.๑ ความขัดแย้งทางการเมืองส่งผลให้การพัฒนาไม่ต่อเนื่อง</p> <p>๒.๒ ค่าครองชีพที่สูงขึ้น ความผันผวนของราคาสินค้าอุปโภค/บริโภค เช่น น้ำมันข้าวสารอาหารแห้ง ยารักษาโรค แพงสูงขึ้นอย่างต่อเนื่อง</p> <p><b>๓. ด้านสังคม วัฒนธรรม</b></p> <p>๓.๑ ปัญหาการแพร่ระบาดของยาเสพติดในพื้นที่</p> <p>๓.๒ ประชากรแฝงทำให้การจัดสรรงบประมาณจากรัฐบาลไม่สอดคล้องกับจำนวนประชากรที่มีอยู่จริง เบียดบังการใช้ทรัพยากรของท้องถิ่น</p> <p>๓.๓ การตอบรับกระแสบริโภคนิยมและวัฒนธรรมตะวันตกของประชาชน</p> <p>๓.๔ ปัญหายาเสพติด แหล่งอบายมุขเป็นการมอมเมาเยาวชน ก่อให้เกิดปัญหาสังคม</p> <p><b>๔. นโยบายรัฐบาล</b></p> <p>๔.๑ นโยบายส่วนใหญ่ของรัฐบาลเป็นนโยบายประชานิยม ขาดความจริงใจในการแก้ไขปัญหาให้กับประชาชน</p> <p>๔.๒ นโยบายบางนโยบายที่ไม่สามารถดำเนินการได้จริง</p> <p><b>๕. เทคโนโลยีสารสนเทศ</b></p> <p>๕.๑ ขาดบุคลากรที่มีความสามารถทางด้าน ICT</p> <p>๕.๒ ระบบฐานข้อมูลที่มีอยู่ ยังไม่ได้นำมาบริหารจัดการและใช้ประโยชน์อย่างมีประสิทธิภาพ</p>

สถานการณ์นี้เกิดขึ้นจากการที่สภาพแวดล้อมไม่เอื้ออำนวยต่อการดำเนินงาน ต่อตัวองค์กรมีข้อได้เปรียบที่เป็นจุดแข็งหลายประการ ดังนั้น แทนที่จะรอจนกระทั่ง สภาพแวดล้อมเปลี่ยนแปลงไปก็สามารถที่จะเลือกยุทธศาสตร์หรือกลยุทธ์การแตกตัว (Diversification Strategy) เพื่อใช้ประโยชน์จากจุดแข็งที่มีสร้างโอกาสใช้ระยะด้านอื่นๆแทน

## เป้าหมายการพัฒนาทางเศรษฐกิจและสังคมของโลกในภาพรวม

### From MDGs to SDGs

เป้าหมายการพัฒนาแห่งสหัสวรรษ (Millennium Development Goals – MDGs) จะสิ้นสุดลงในปี พ.ศ. ๒๕๕๘ UN จึงได้ริเริ่มกระบวนการหารือเพื่อกำหนดวาระการพัฒนาภายหลังปี พ.ศ. ๒๕๕๘ (post-๒๐๑๕ development agenda) ตามกระบวนการที่ “การพัฒนาที่ยั่งยืน” โดยประเด็นสำคัญของวาระการพัฒนาภายหลังปี พ.ศ. ๒๕๕๘ คือ การจัดทำเป้าหมายการพัฒนาที่ยั่งยืน (Sustainable Development Goals–SDGs)



## การเปลี่ยนผ่านจากเป้าหมายการพัฒนาแห่งสหัสวรรษไปสู่เป้าหมายพัฒนาอย่างยั่งยืนในประเทศไทย

เป้าหมายการพัฒนาอย่างยั่งยืนระดับโลกสร้างขึ้นจากความสำเร็จของเป้าหมายการพัฒนาแห่งสหัสวรรษก่อนหน้านี้ที่ประสานงานโดยสหประชาชาติและประเทศสมาชิก การรณรงค์เพื่อให้บรรลุเป้าหมายการพัฒนาแห่งสหัสวรรษเริ่มขึ้นในพ.ศ. ๒๕๔๓ และสิ้นสุดในพ.ศ. ๒๕๕๘ เป้าหมายการพัฒนาแห่งสหัสวรรษส่วนใหญ่เกี่ยวข้องกับการพัฒนาสังคมโดยมุ่งเน้นเรื่อง ขจัดปัญหาความหิวโหย ความยากจนและความเหลื่อมล้ำ การไม่รู้หนังสือ ความเจ็บป่วยและความเสื่อมโทรมของสิ่งแวดล้อม ประเทศไทยบรรลุเป้าหมายการพัฒนาแห่งสหัสวรรษโดยส่วนใหญ่ โดยประเทศไทยได้ใช้แนวทางของปรัชญาเศรษฐกิจพอเพียงที่เน้นแนวทางให้คนเป็นศูนย์กลางของการพัฒนา การเพิ่มศักยภาพของประชาชนและชุมชน ประเทศไทยยังคงมีส่วนร่วมในกระบวนการพัฒนาของโลกด้วยการช่วยเสริมสร้างความสามารถของเพื่อนบ้านในการบรรลุพันธกิจของเป้าหมายการพัฒนาแห่งสหัสวรรษและความพยายามในการพัฒนาในอนาคต ประเทศไทยได้แบ่งปันความเชี่ยวชาญที่ได้รับจากการบรรลุเป้าหมายการพัฒนาแห่งสหัสวรรษกับประเทศอื่น ๆ โดยตรง ตลอดจนผ่านเวทีระดับภูมิภาค เช่น อาเซียน ความพยายามในการเสริมสร้างศักยภาพเหล่านี้ได้ดำเนินการผ่านช่องทางที่หลากหลายรวมทั้งความร่วมมือทวิภาคี/ความร่วมมือสามฝ่าย ความร่วมมือได้-ได้ และกรอบพหุภาคี ตัวอย่าง เช่น ประเทศไทยได้มีส่วนร่วมอย่างแข็งขันในการแบ่งปันปรัชญาเศรษฐกิจพอเพียง ในฐานะที่เป็นรูปแบบการพัฒนาสู่ประชาคมระหว่างประเทศโดยเฉพาะอย่างยิ่งเมื่อเป็นประธานกลุ่ม G-๗๗ เมื่อปี พ.ศ. ๒๕๖๐ ประเทศไทยได้มีส่วนช่วยในการจัดตั้งโครงการปรัชญาเศรษฐกิจพอเพียงในหลายประเทศ เช่น กัมพูชา อินโดนีเซีย ลาว เลโซโท เมียนมาร์ ติมอร์ตะวันออกและตองกา ตั้งแต่เริ่มแรก การพัฒนาอย่างยั่งยืนถือเป็นหัวใจสำคัญของปรัชญาเศรษฐกิจพอเพียง หลักการต่างๆที่สนับสนุนปรัชญาเศรษฐกิจพอเพียงมีส่วนเกี่ยวข้องกับความพยายามในการจัดการกับความยั่งยืนในประเทศไทยเพื่อสร้างความสมดุลระหว่างความก้าวหน้าทางเศรษฐกิจ การปกป้องสิ่งแวดล้อมและความต้องการของมนุษย์ ปรัชญาเศรษฐกิจพอเพียงยังเป็นไปตามหลักการสำคัญของวาระ ๒๕๗๓ และสามารถใช้เป็นแนวทางในการสนับสนุนการนำไปสู่เป้าหมายพัฒนาอย่างยั่งยืนในบริบทของโลกได้ คณะมนตรีเศรษฐกิจและสังคมแห่งสหประชาชาติ

## การนำเป้าหมายพัฒนาอย่างยั่งยืนสู่ท้องถิ่น

ตั้งแต่วิกฤติเศรษฐกิจในปี พ.ศ. ๒๕๔๐ ปรัชญาเศรษฐกิจพอเพียงถูกใช้เป็นหลักการสำคัญในความพยายามเพื่อการพัฒนาความยั่งยืนของประเทศไทย ปรัชญาเศรษฐกิจพอเพียงเน้นความสมดุลในการใช้ทุนทางเศรษฐกิจ สังคม สิ่งแวดล้อมและวัฒนธรรม ปรัชญาเศรษฐกิจพอเพียงมีพื้นฐานอยู่บนหลักการ ๓ ประการที่เน้นการเดินทางสายกลางสำหรับคนไทยทุกระดับ ตั้งแต่จากครอบครัวสู่ระดับชุมชนและสู่ระดับประเทศ หลักการเหล่านี้คือ

### ▪ ความพอประมาณ

ในปีพ.ศ. ๒๕๔๑ พระบาทสมเด็จพระเจ้าอยู่หัวภูมิพลอดุลยเดชได้อธิบายถึงความหมายของการรู้จักความพอประมาณ:

“ความพอเพียงคือความพอประมาณ ... ความพอประมาณไม่ได้หมายความว่าประหยัดเกินไป อนุญาตให้ใช้สินค้าที่หรูหราได้ ... แต่ควรพอประมาณตามความหมายของตนเอง” – พระราชดำรัส ณ พระราชวังดุสิต เมื่อวันที่ ๔ ธันวาคม พ.ศ. ๒๕๔๑

ในประเทศไทย การพอประมาณเป็นหลักการที่สำคัญในการบรรลุเป้าหมายของการพัฒนาอย่างยั่งยืน เช่น การบริโภคที่น้อยลงและรูปแบบการผลิตที่หลากหลาย ([เป้าหมายพัฒนาอย่างยั่งยืนที่ ๑๒](#)) การลดการใช้เชื้อเพลิงฟอสซิล ([เป้าหมายพัฒนาอย่างยั่งยืนที่ ๗](#)) และการจัดการทางทะเลอย่างยั่งยืน ([เป้าหมายพัฒนาอย่างยั่งยืนที่ ๑๔](#)) และบนบก ([เป้าหมายพัฒนาอย่างยั่งยืนที่ ๑๕](#)) ระบบนิเวศต่างๆ

### ▪ ความสมดุลผสมผล

ความสมดุลผสมผลหมายถึงการพิจารณาอย่างรอบคอบของผลกระทบที่การกระทำและการตัดสินใจของเราอาจมีต่อทั้งผู้อื่นและโลกรอบตัวเรา การพิจารณาเป้าหมายพัฒนาอย่างยั่งยืน ความสมดุลผสมผลมีการประยุกต์ใช้ในทางปฏิบัติได้มากมาย ในประเด็นระดับโลกเรื่องการเปลี่ยนแปลงสภาพภูมิอากาศโลก (เป้าหมายพัฒนาอย่างยั่งยืนที่ ๑๓) ความเท่าเทียม (เป้าหมายพัฒนาอย่างยั่งยืนที่ ๑๐) ความยุติธรรม (เป้าหมายพัฒนาอย่างยั่งยืนที่ ๑๖) การพัฒนาแหล่งพลังงานที่สะอาด (เป้าหมายพัฒนาอย่างยั่งยืนที่ ๗) และการลดมลพิษ (เป้าหมายพัฒนาอย่างยั่งยืนที่ ๑๒)

▪ ความรอบคอบ

ความรอบคอบเป็นเรื่องเกี่ยวกับการประเมินความเสี่ยงต่างๆ การทำงานอย่างเป็นระบบและการบรรลุระดับของความสามารถ และการพึ่งพาตนเองก่อนดำเนินการต่อ นอกจากนี้ยังเป็นเรื่องเกี่ยวกับคนที่ดูแลไม่ให้เกินขีดความสามารถของพวกเขา หลักการนี้อาจประยุกต์ใช้กับเป้าหมายการพัฒนาอย่างยั่งยืนเกือบทั้งหมดรวมทั้งด้านสุขภาพ (เป้าหมายการพัฒนาอย่างยั่งยืนที่ ๓) อาหาร (เป้าหมายการพัฒนาอย่างยั่งยืนที่ ๒) น้ำ (เป้าหมายการพัฒนาอย่างยั่งยืนที่ ๖) และความมั่นคงด้านพลังงาน (เป้าหมายการพัฒนาอย่างยั่งยืนที่ ๗) โดยเฉพาะ



นี่เป็นการนำเสนอว่าปรัชญาเศรษฐกิจพอเพียงเพื่อเป้าหมายการพัฒนาอย่างยั่งยืนมีการพัฒนาอย่างไร ปรัชญาเศรษฐกิจพอเพียงเน้นคุณค่าของภูมิปัญญาและวัฒนธรรมท้องถิ่นเพื่อตอบสนองความท้าทายในการพัฒนาท้องถิ่นและปลูกฝังแนวความคิดที่ยั่งยืนให้กับคนในท้องถิ่น ปรัชญาเศรษฐกิจพอเพียงได้ถูกนำไปประยุกต์ใช้ในหลาย ๆ ด้านของชีวิตอย่างมีนัยสำคัญก่อนที่จะนำมาใช้เพื่อให้บรรลุเป้าหมายการพัฒนาอย่างยั่งยืน ทั้งปรัชญาเศรษฐกิจพอเพียงและเป้าหมายการพัฒนาอย่างยั่งยืนได้มีการบูรณาการไว้ในกรอบยุทธศาสตร์ชาติระยะ ๒๐ ปี และแผนพัฒนาเศรษฐกิจและสังคมแห่งชาติฉบับที่ ๑๒ (พ.ศ. ๒๕๖๐-๒๕๖๔) รวมทั้งนโยบายประเทศไทย ๔.๐ ดังนั้นแผนงานและแผนงบประมาณของหน่วยงานรัฐบาลทั้งหมดจึงถูกกำหนดให้สอดคล้องกับปรัชญาเศรษฐกิจพอเพียงและเป้าหมายการพัฒนาอย่างยั่งยืน

## ส่วนที่ ๓

## การนำแผนพัฒนาท้องถิ่นไปสู่การปฏิบัติ

## ๑. ยุทธศาสตร์การพัฒนาและแผนงาน

ที่	ยุทธศาสตร์	ด้าน	แผนงาน	หน่วยงาน รับผิดชอบ หลัก	หน่วยงาน สนับสนุน
๑	ด้านโครงสร้างพื้นฐาน	บริการชุมชนและ สังคม	แผนงานอุตสาหกรรม และการโยธา	กองช่าง	อบต. บาเจาะ
๒	ยุทธศาสตร์การพัฒนาด้าน งานส่งเสริมคุณภาพชีวิต	บริการชุมชนและ สังคม	แผนงานการศึกษา	กองการศึกษา ฯ	
		บริการชุมชนและ สังคม	แผนงานสาธารณสุข	สำนักปลัด	
		บริการชุมชนและ สังคม	แผนงานเสริมสร้างความ เข้มแข็งของชุมชน	สำนักปลัด	
		งานการดำเนินงาน อื่น	แผนงานงบกลาง	สำนักปลัด	
๓	ยุทธศาสตร์การพัฒนาด้าน การจัดระเบียบชุมชน/ สังคม และการรักษาความ สงบเรียบร้อย	บริหารงานทั่วไป	แผนงานบริหารงานทั่วไป	สำนักปลัด	
		บริหารงานทั่วไป	แผนงานรักษาความสงบ ภายใน	สำนักปลัด	
		บริการชุมชนและ สังคม	แผนงานเสริมสร้างความ เข้มแข็ง	สำนักปลัด	
		บริการชุมชนและ สังคม	แผนงานสังคมสงเคราะห์	สำนักปลัด	
๔	ยุทธศาสตร์การพัฒนาด้าน	งานการเศรษฐกิจ	แผนงานการเกษตร	สำนักปลัด	

	การวางแผนการส่งเสริมการลงทุนพาณิชย์กรรม และการท่องเที่ยว	บริหารงานทั่วไป	แผนงานบริหารงานทั่วไป	สำนักปลัด/ กองคลัง	
		บริการชุมชนและสังคม	แผนงานเสริมสร้างความเข้มแข็งของชุมชน	สำนักปลัด	
๕	ยุทธศาสตร์การพัฒนาด้านการบริหารจัดการและการอนุรักษ์ทรัพยากรธรรมชาติ	งานการเศรษฐกิจ	แผนงานการเกษตร	สำนักปลัด	
		บริการชุมชนและสังคม	แผนงานเสริมสร้างความเข้มแข็งของชุมชน	สำนักปลัด	
		บริการชุมชนและสังคม	แผนงานสาธารณสุข	สำนักปลัด	
๖	ยุทธศาสตร์การพัฒนาด้านศิลปะ วัฒนธรรม จารีตประเพณีและภูมิปัญญาท้องถิ่น	บริการชุมชนและสังคม	แผนงานการศาสนา วัฒนธรรมและนันทนาการ	กองการศึกษาฯ	อบต. บาเจาะ
๗	ยุทธศาสตร์การพัฒนาด้านการบริหารจัดการตามหลักธรรมาภิบาล	บริหารงานทั่วไป	แผนงานบริหารงานทั่วไป	กองการคลัง/ สำนักปลัด	
		บริการชุมชนและสังคม	แผนงานเสริมสร้างความเข้มแข็งของชุมชน	สำนักปลัด	
รวม	๗ยุทธศาสตร์	๔ ด้าน	๑๐แผนงาน	๑สำนัก/ ๓กอง	



แบบ ผ.๐๑

บัญชีสรุปโครงการพัฒนา

แผนพัฒนาท้องถิ่น (พ.ศ.๒๕๖๑ - ๒๕๖๕)

องค์การบริหารส่วนตำบลบาเจาะ อำเภอบาเจาะ จังหวัดนราธิวาส

บัญชีสรุปโครงการพัฒนา  
แผนพัฒนาท้องถิ่น (พ.ศ.๒๕๖๑-๒๕๖๕)  
องค์การบริหารส่วนตำบลบาเจาะ

ยุทธศาสตร์	ปี ๒๕๖๑		ปี ๒๕๖๒		ปี ๒๕๖๓		ปี ๒๕๖๔		ปี ๒๕๖๕		รวม ๕ ปี	
	จำนวนโครงการ	งบประมาณ (บาท)	จำนวนโครงการ	งบประมาณ (บาท)	จำนวนโครงการ	งบประมาณ (บาท)	จำนวนโครงการ	งบประมาณ (บาท)	จำนวนโครงการ	งบประมาณ (บาท)	จำนวนโครงการ	งบประมาณ (บาท)
๑) ยุทธศาสตร์การพัฒนาด้านโครงสร้างพื้นฐาน												
๑.๑ แผนงานอุตสาหกรรมและการโยธา	-	-	-	-	๓	๒,๓๗๖,๐๐๐	๗๗	๗๕,๘๘๘,๗๐๐	-	-	๘๐	๗๘,๒๖๔,๗๐๐
๑.๒ แผนงานเคหะและชุมชน	-	-	-	-	๑	๓๕๐,๐๐๐	๑	๑,๐๐๐,๐๐๐	-	-	๒	๑,๓๕๐,๐๐๐
<b>รวม</b>	-	-	-	-	<b>๔</b>	<b>๒,๗๒๖,๐๐๐</b>	<b>๗๘</b>	<b>๗๖,๘๘๘,๗๐๐</b>	-	-	<b>๘๒</b>	<b>๗๙,๖๑๔,๗๐๐</b>

บัญชีสรุปโครงการพัฒนา  
แผนพัฒนาท้องถิ่น (พ.ศ.๒๕๖๑-๒๕๖๕)  
องค์การบริหารส่วนตำบลบาเจาะ

ยุทธศาสตร์	ปี ๒๕๖๑		ปี ๒๕๖๒		ปี ๒๕๖๓		ปี ๒๕๖๔		ปี ๒๕๖๕		รวม ๕ ปี	
	จำนวนโครงการ	งบประมาณ (บาท)	จำนวนโครงการ	งบประมาณ (บาท)	จำนวนโครงการ	งบประมาณ (บาท)	จำนวนโครงการ	งบประมาณ (บาท)	จำนวนโครงการ	งบประมาณ (บาท)	จำนวนโครงการ	งบประมาณ (บาท)
<b>๒)ยุทธศาสตร์การ พัฒนาด้านส่งเสริม คุณภาพชีวิต</b>	๑๙	๓,๗๒๖,๑๔๐	๑๙	๓,๗๒๖,๑๔๐	๒๒	๔,๒๔๖,๑๔๐	๒๒	๔,๒๔๖,๑๔๐	๒๒	๔,๒๔๖,๑๔๐	๑๐๔	๒๐,๑๙๐,๗๐๐
๒.๑ แผนงานการศึกษา	๒๒	๕๒๖,๙๑๐	๒๒	๕๒๖,๙๑๐	๒๓	๕๖๑,๙๑๐	๒๓	๕๖๑,๙๑๐	๒๓	๕๖๑,๙๑๐	๑๑๓	๑,๒๒๒,๓๙๐
๒.๒แผนงานสาธารณสุข	๒๘	๑,๕๔๐,๐๐๐	๒๘	๑,๖๓๕,๐๐๐	๒๘	๑,๖๓๕,๐๐๐	๒๘	๑,๖๓๕,๐๐๐	๒๘	๑,๖๓๕,๐๐๐	๑๔๐	๘,๐๘๐,๐๐๐
๒.๓แผนงานสร้างความ เข้มแข็งของชุมชน	๔	๕,๐๕๐,๒๖๖	๔	๕,๐๕๐,๒๖๖	๔	๕,๐๕๐,๒๖๖	๔	๕,๐๕๐,๒๖๖	๔	๕,๐๕๐,๒๖๖	๒๐	๒๕,๒๕๑,๓๓๐
๒.๔แผนงานงบกลาง												
<b>รวม</b>	๗๓	๑๐,๘๔๓,๓๑๖	๗๓	๑๐,๘๔๓,๓๑๖	๗๗	๑๑,๔๙๒,๕๙๖	๗๗	๑๑,๔๙๒,๕๙๖	๗๗	๑๑,๔๙๒,๕๙๖	๓๗๗	๕๖,๑๖๔,๔๒๐

บัญชีสรุปโครงการพัฒนา  
แผนพัฒนาท้องถิ่น (พ.ศ.๒๕๖๑-๒๕๖๕)  
องค์การบริหารส่วนตำบลบาเจาะ

ยุทธศาสตร์	ปี ๒๕๖๑		ปี ๒๕๖๒		ปี ๒๕๖๓		ปี ๒๕๖๔		ปี ๒๕๖๕		รวม ๕ ปี	
	จำนวนโครงการ	งบประมาณ (บาท)	จำนวนโครงการ	งบประมาณ (บาท)	จำนวนโครงการ	งบประมาณ (บาท)	จำนวนโครงการ	งบประมาณ (บาท)	จำนวนโครงการ	งบประมาณ (บาท)	จำนวนโครงการ	งบประมาณ (บาท)
๓) ยุทธศาสตร์การพัฒนาด้านการจัดระเบียบชุมชนสังคมและการรักษาความสงบเรียบร้อย												
๓.๑แผนงานบริหารทั่วไป	๔	๗๐๕,๐๐๐	๔	๗๐๕,๐๐๐	๔	๗๐๕,๐๐๐	๔	๗๐๕,๐๐๐	๔	๗๐๕,๐๐๐	๒๐	๓,๕๒๕,๐๐๐
๓.๒แผนงานรักษาความสงบภายใน	๖	๕,๖๐๐,๐๐๐	๖	๕,๖๐๐,๐๐๐	๖	๕,๖๐๐,๐๐๐	๖	๕,๖๐๐,๐๐๐	๖	๕,๖๐๐,๐๐๐	๓๐	๒๘,๐๐๐,๐๐๐
๓.๓แผนงานสังคมสงเคราะห์	๒	๒๓๐,๐๐๐	๒	๒๓๐,๐๐๐	๒	๒๓๐,๐๐๐	๒	๒๓๐,๐๐๐	๒	๒๓๐,๐๐๐	๑๐	๑,๑๕๐,๐๐๐
๓.๔แผนงานสร้างความเข้มแข็งของชุมชน	๗	๑๓๐,๐๐๐	๗	๑๓๐,๐๐๐	๗	๑๓๐,๐๐๐	๗	๑๓๐,๐๐๐	๗	๑๓๐,๐๐๐	๓๕	๖๕๐,๐๐๐
<b>รวม</b>	<b>๑๙</b>	<b>๖,๖๖๕,๐๐๐</b>	<b>๑๙</b>	<b>๖,๖๖๕,๐๐๐</b>	<b>๑๙</b>	<b>๖,๖๖๕,๐๐๐</b>	<b>๑๙</b>	<b>๖,๖๖๕,๐๐๐</b>	<b>๑๙</b>	<b>๖,๖๖๕,๐๐๐</b>	<b>๙๕</b>	<b>๓๓,๓๒๕,๐๐๐</b>

บัญชีสรุปโครงการพัฒนา  
แผนพัฒนาท้องถิ่น (พ.ศ.๒๕๖๑-๒๕๖๕)  
องค์การบริหารส่วนตำบลบาเจาะ

ยุทธศาสตร์	ปี ๒๕๖๑		ปี ๒๕๖๒		ปี ๒๕๖๓		ปี ๒๕๖๔		ปี ๒๕๖๕		รวม ๕ ปี	
	จำนวนโครงการ	งบประมาณ (บาท)	จำนวนโครงการ	งบประมาณ (บาท)	จำนวนโครงการ	งบประมาณ (บาท)	จำนวนโครงการ	งบประมาณ (บาท)	จำนวนโครงการ	งบประมาณ (บาท)	จำนวนโครงการ	งบประมาณ (บาท)
๔) ยุทธศาสตร์การด้านการวางแผน การส่งเสริม การลงทุน พาณิชยกรรมและการท่องเที่ยวประเพณี												
๔.๑แผนงานบริหารทั่วไป	๓	๒๔๐,๐๐๐	๓	๒๔๐,๐๐๐	๓	๒๔๐,๐๐๐	๓	๒๔๐,๐๐๐	๓	๒๔๐,๐๐๐	๑๕	๑,๒๐๐,๐๐๐
๔.๒แผนงานสร้างความเข้มแข็งของชุมชน	๒	๔๐๐,๐๐๐	๒	๔๐๐,๐๐๐	๓	๔๒๐,๐๐๐	๓	๔๒๐,๐๐๐	๓	๔๒๐,๐๐๐	๑๓	๒,๐๖๐,๐๐๐
๔.๓แผนงานการเกษตร	๕	๘๐๐,๐๐๐	๕	๘๐๐,๐๐๐	๖	๙๕๐,๐๐๐	๖	๙๕๐,๐๐๐	๖	๙๕๐,๐๐๐	๒๘	๔,๔๕๐,๐๐๐
<b>รวม</b>	<b>๑๐</b>	<b>๑,๔๔๐,๐๐๐</b>	<b>๑๐</b>	<b>๑,๔๔๐,๐๐๐</b>	<b>๑๒</b>	<b>๑,๕๙๐,๐๐๐</b>	<b>๑๒</b>	<b>๑,๕๙๐,๐๐๐</b>	<b>๑๒</b>	<b>๑,๕๙๐,๐๐๐</b>	<b>๕๖</b>	<b>๗,๖๕๐,๐๐๐</b>

บัญชีสรุปโครงการพัฒนา  
แผนพัฒนาท้องถิ่น (พ.ศ.๒๕๖๑-๒๕๖๕)  
องค์การบริหารส่วนตำบลบาเจาะ

ยุทธศาสตร์	ปี ๒๕๖๑		ปี ๒๕๖๒		ปี ๒๕๖๓		ปี ๒๕๖๔		ปี ๒๕๖๕		รวม ๕ ปี	
	จำนวนโครงการ	งบประมาณ (บาท)	จำนวนโครงการ	งบประมาณ (บาท)	จำนวนโครงการ	งบประมาณ (บาท)	จำนวนโครงการ	งบประมาณ (บาท)	จำนวนโครงการ	งบประมาณ (บาท)	จำนวนโครงการ	งบประมาณ (บาท)
๕) ยุทธศาสตร์การพัฒนา ด้านบริหารจัดการ												
๕.๑ แผนงานสาธารณสุข	๔	๑,๑๓๐,๐๐๐	๔	๑,๑๓๐,๐๐๐	๔	๑,๑๓๐,๐๐๐	๔	๑,๑๓๐,๐๐๐	๔	๑,๑๓๐,๐๐๐	๒๐	๕,๖๕๐,๐๐๐
๕.๒ แผนงานสร้างความ เข้มแข็งของชุมชน	๒	๑๘๐,๐๐๐	๒	๑๘๐,๐๐๐	๒	๑๘๐,๐๐๐	๒	๑๘๐,๐๐๐	๒	๑๘๐,๐๐๐	๑๐	๙๐๐,๐๐๐
๕.๓ แผนงานการเกษตร	๓	๔๐,๐๐๐	๓	๔๐,๐๐๐	๓	๔๐,๐๐๐	๓	๔๐,๐๐๐	๓	๔๐,๐๐๐	๑๕	๒๐๐,๐๐๐
<b>รวม</b>	<b>๙</b>	<b>๑,๓๕๐,๐๐๐</b>	<b>๙</b>	<b>๑,๓๕๐,๐๐๐</b>	<b>๙</b>	<b>๑,๓๕๐,๐๐๐</b>	<b>๙</b>	<b>๑,๓๕๐,๐๐๐</b>	<b>๙</b>	<b>๑,๓๕๐,๐๐๐</b>	<b>๔๕</b>	<b>๖,๗๕๐,๐๐๐</b>

บัญชีสรุปโครงการพัฒนา  
แผนพัฒนาท้องถิ่น (พ.ศ.๒๕๖๑-๒๕๖๕)  
องค์การบริหารส่วนตำบลบาเจาะ

ยุทธศาสตร์	ปี ๒๕๖๑		ปี ๒๕๖๒		ปี ๒๕๖๓		ปี ๒๕๖๔		ปี ๒๕๖๕		รวม ๕ ปี	
	จำนวนโครงการ	งบประมาณ (บาท)	จำนวนโครงการ	งบประมาณ (บาท)	จำนวนโครงการ	งบประมาณ (บาท)	จำนวนโครงการ	งบประมาณ (บาท)	จำนวนโครงการ	งบประมาณ (บาท)	จำนวนโครงการ	งบประมาณ (บาท)
๖) ยุทธศาสตร์ด้าน ศิลปวัฒนธรรมจารีต ประเพณีและภูมิปัญญา ท้องถิ่น ๖.๑ แผนงานการศาสนา วัฒนธรรมและ นันทนาการ	๑๙	๑,๖๘๗,๕๐๐	๑๙	๑,๖๘๗,๕๐๐	๑๙	๑,๖๘๗,๕๐๐	๑๙	๑,๖๘๗,๕๐๐	๑๙	๑,๖๘๗,๕๐๐	๙๕	๘,๔๓๗,๕๐๐
<b>รวม</b>	๑๙	๑,๖๘๗,๕๐๐	๑๙	๑,๖๘๗,๕๐๐	๑๙	๑,๖๘๗,๕๐๐	๑๙	๑,๖๘๗,๕๐๐	๑๙	๑,๖๘๗,๕๐๐	๙๕	๘,๔๓๗,๕๐๐

บัญชีสรุปโครงการพัฒนา  
แผนพัฒนาท้องถิ่น (พ.ศ.๒๕๖๑-๒๕๖๕)  
องค์การบริหารส่วนตำบลบาเจาะ

ยุทธศาสตร์	ปี ๒๕๖๑		ปี ๒๕๖๒		ปี ๒๕๖๓		ปี ๒๕๖๔		ปี ๒๕๖๕		รวม ๕ ปี	
	จำนวนโครงการ	งบประมาณ (บาท)	จำนวนโครงการ	งบประมาณ (บาท)	จำนวนโครงการ	งบประมาณ (บาท)	จำนวนโครงการ	งบประมาณ (บาท)	จำนวนโครงการ	งบประมาณ (บาท)	จำนวนโครงการ	งบประมาณ (บาท)
๗) ยุทธศาสตร์ด้านการบริหารจัดการที่ดี												
๗.๑ แผนงานบริหารงานทั่วไป	๑๔	๑๑,๑๖๐,๐๐๐	๑๔	๑๑,๑๖๐,๐๐๐	๑๕	๑๑,๑๙๐,๐๐๐	๑๕	๑๒,๑๙๐๐,๐๐๐	๑๕	๑๒,๑๙๐,๐๐๐	๗๓	๕๗,๘๙๐,๐๐๐
๗.๒ แผนงานสร้างความเข้มแข็งของชุมชน	๓	๕๐,๐๐๐	๓	๕๐,๐๐๐	๓	๕๐,๐๐๐	๓	๕๐,๐๐๐	๓	๕๐,๐๐๐	๑๕	๒๕๐,๐๐๐
<b>รวม</b>	<b>๑๗</b>	<b>๑๑,๒๑๐,๐๐๐</b>	<b>๑๗</b>	<b>๑๑,๒๑๐,๐๐๐</b>	<b>๑๘</b>	<b>๑๑,๒๔๐,๐๐๐</b>	<b>๑๘</b>	<b>๑๒,๒๔๐,๐๐๐</b>	<b>๑๘</b>	<b>๑๒,๒๔๐,๐๐๐</b>	<b>๘๘</b>	<b>๕๘,๑๔๐,๐๐๐</b>
<b>รวมแผนพัฒนาท้องถิ่น (พ.ศ.๒๕๖๑-๒๕๖๕)</b>	<b>๑๔๗</b>	<b>๓๓,๑๙๕,๘๑๖</b>	<b>๑๔๗</b>	<b>๓๓,๑๙๕,๘๑๖</b>	<b>๑๕๘</b>	<b>๓๖,๔๐๑,๐๙๖</b>	<b>๒๓๒</b>	<b>๑๑๑,๙๑๓,๗๙๖</b>	<b>๑๕๔</b>	<b>๓๕,๐๒๕,๐๙๖</b>	<b>๘๓๘</b>	<b>๒๕๐,๐๘๑,๖๒๐</b>



แบบ ผ.๐๒

บัญชีสรุปโครงการพัฒนา

แผนพัฒนาท้องถิ่น (พ.ศ.๒๕๖๑ - ๒๕๖๕)

องค์การบริหารส่วนตำบลบาเจาะ อำเภอบาเจาะ จังหวัดนราธิวาส

รายละเอียดโครงการพัฒนา  
แผนพัฒนาท้องถิ่น (พ.ศ.๒๕๖๑-๒๕๖๕)

แบบ ผ.๐๒

องค์การบริหารส่วนตำบลบาเจาะ อำเภอบาเจาะ จังหวัดนราธิวาส

ก.ยุทธศาสตร์จังหวัดนราธิวาสที่ ๑ : การเสริมสร้างความมั่นคงทางเศรษฐกิจ และการกระจายรายได้ทั่วทั้งจังหวัด

ข.ยุทธศาสตร์การพัฒนาของ อปท.ในเขตจังหวัดนราธิวาส ยุทธศาสตร์ ๑ : ด้านโครงสร้างพื้นฐาน

๑. ยุทธศาสตร์การพัฒนาด้านโครงสร้างพื้นฐาน

๑.๑ แผนงานอุตสาหกรรมและการโยธา

ที่	โครงการ	วัตถุประสงค์	เป้าหมาย (ผลผลิตของ โครงการ)	งบประมาณ					ตัวชี้วัด (KPI)	ผลที่คาดว่าจะ ได้รับ	หน่วยงาน รับผิดชอบหลัก
				๒๕๖๑ (บาท)	๒๕๖๒ (บาท)	๒๕๖๓ (บาท)	๒๕๖๔ (บาท)	๒๕๖๕ (บาท)			
๑	ก่อสร้างถนนหินคลุก หมู่ที่ ๑ สายบาโจ๊ะปะกา - ชูเราะห์	เพื่อพัฒนาโครงข่ายคมนาคม ในการอำนวยความสะดวกและลดต้นทุนในการเคลื่อนย้ายสินค้า บริการ บุคลากร	กว้าง ๓.๐๐ ม. ยาว ๒๘๐.๐๐ ม.	-	-	-	๓๐๐,๐๐๐ อบต.		ความยาวของถนน และร้อยละของประชากรในพื้นที่ที่ได้ใช้ถนน	โครงข่ายคมนาคมพื้นที่และเมืองมีการเชื่อมโยง ต้นทุนในการ Logistic ถูกลง	กองช่าง
๒	ก่อสร้างคูระบายน้ำ หมู่ที่ ๑ สายบือเจาะ กะทุง(ช่วงที่ ๑)	เพื่อปรับปรุงคุณภาพของโครงสร้างพื้นฐานของประเทศ	กว้าง ๑.๕๐ ม. ยาว ๘๐๐ ม.	-	-	-	๑,๖๐๐,๐๐๐ อบต.		ความยาวคูระบายน้ำ	ประสิทธิภาพในการระบายน้ำมากขึ้น	กองช่าง
๓	แอสฟัลติก คสล. หมู่ที่ ๑ สายบือเจาะ กือทุง	เพื่อพัฒนาโครงข่ายคมนาคม ในการอำนวยความสะดวกและลดต้นทุนในการเคลื่อนย้ายสินค้า บริการ บุคลากร	กว้าง ๕.๐๐ ม. ยาว ๕๐๐ ม.	-	-	-	๗๐๐,๐๐๐ อบต.		ความยาวของถนน	โครงข่ายคมนาคมพื้นที่และเมืองมีการเชื่อมโยง ต้นทุนในการ Logistic ถูกลง	กองช่าง

รายละเอียดโครงการพัฒนา  
แผนพัฒนาท้องถิ่น (พ.ศ.๒๕๖๑-๒๕๖๕)

แบบ ผ.๐๒

องค์การบริหารส่วนตำบลบาเจาะ อำเภอบาเจาะ จังหวัดนราธิวาส

ก.ยุทธศาสตร์จังหวัดนราธิวาสที่ ๑ : การเสริมสร้างความมั่นคงทางเศรษฐกิจ และการกระจายรายได้ทั่วทั้งจังหวัด

ข.ยุทธศาสตร์การพัฒนาของ อปท.ในเขตจังหวัดนราธิวาส ยุทธศาสตร์ ๑ : ด้านโครงสร้างพื้นฐาน

๑. ยุทธศาสตร์การพัฒนาด้านโครงสร้างพื้นฐาน

๑.๑ แผนงานอุตสาหกรรมและการโยธา

ที่	โครงการ	วัตถุประสงค์	เป้าหมาย (ผลผลิตของ โครงการ)	งบประมาณ					ตัวชี้วัด (KPI)	ผลที่คาดว่าจะได้รับ	หน่วยงาน รับผิดชอบหลัก
				๒๕๖๑ (บาท)	๒๕๖๒ (บาท)	๒๕๖๓ (บาท)	๒๕๖๔ (บาท)	๒๕๖๕ (บาท)			
๔	ก่อสร้างถนน คสล.สายหมู่ที่ ๓ ตำบล-กูโบร์แซมมะ	เพื่อพัฒนาโครงข่ายคมนาคม ในการอำนวยความสะดวกและลดต้นทุนในการเคลื่อนย้ายสินค้า บริการ บุคลากร	กว้าง ๕.๐๐ ม. ยาว ๘๐๐ ม.	-	-	-	๒,๖๐๐,๐๐๐ อบต.	-	ความยาวของถนน	โครงข่ายคมนาคมพื้นที่และเมืองมีการเชื่อมโยง ต้นทุนในการ Logistic ถูกลง	กองช่าง
๕	ก่อสร้างสะพานหมู่ที่ ๓ สายปูลาตือเงาะ	เพื่อพัฒนาโครงข่ายคมนาคม ในการอำนวยความสะดวกและลดต้นทุนในการเคลื่อนย้ายสินค้า บริการ บุคลากร	กว้าง ๔.๐๐ ม. ยาว ๑,๕๐๐ ม.	-	-	-	๒,๕๐๐,๐๐๐ อบต.	-	ความยาวของสะพาน	โครงข่ายคมนาคมพื้นที่และเมืองมีการเชื่อมโยง ต้นทุนในการ Logistic ถูกลง	กองช่าง

รายละเอียดโครงการพัฒนา  
แผนพัฒนาท้องถิ่น (พ.ศ.๒๕๖๑-๒๕๖๕)

แบบ ผ.๐๒

องค์การบริหารส่วนตำบลบาเจาะ อำเภอบาเจาะ จังหวัดนราธิวาส

ก.ยุทธศาสตร์จังหวัดนราธิวาสที่ ๑ : การเสริมสร้างความมั่นคงทางเศรษฐกิจ และการกระจายรายได้ทั่วทั้งจังหวัด

ข.ยุทธศาสตร์การพัฒนาของ อปท.ในเขตจังหวัดนราธิวาส ยุทธศาสตร์ ๑ : ด้านโครงสร้างพื้นฐาน

๑. ยุทธศาสตร์การพัฒนาด้านโครงสร้างพื้นฐาน

๑.๑ แผนงานอุตสาหกรรมและการโยธา

ที่	โครงการ	วัตถุประสงค์	เป้าหมาย (ผลผลิตของ โครงการ)	งบประมาณ					ตัวชี้วัด (KPI)	ผลที่คาดว่าจะได้รับ	หน่วยงาน รับผิดชอบหลัก
				๒๕๖๑ (บาท)	๒๕๖๒ (บาท)	๒๕๖๓ (บาท)	๒๕๖๔ (บาท)	๒๕๖๕ (บาท)			
๖	โครงการขุดลอกคลองบวรา หมู่ ๑ บ้านปี่เจ๊ะ พร่อมวาง ท่อ	เพื่อพัฒนาโครงข่ายคมนาคม ในการอำนวยความสะดวกและลดต้นทุนในการเคลื่อนย้ายสินค้า บริการ บุคลากร  เพื่อยกระดับโครงสร้างพื้นฐานในด้านการระบายน้ำ	งานขุดลอก  ขนาด ๔.๐๐ เมตร  ท้องคลอง ๓.๐๐ เมตร  ลึกเฉลี่ย ๒ เมตร  ยาว ๗๒๐ เมตร	-	-	-	๑,๒๐๐,๐๐๐  อบต.	-	ความยาวของถนนและคูระบายน้ำ	โครงข่ายคมนาคมพื้นที่และเมืองมีการเชื่อมโยง ต้นทุนในการ Logistic ถูกลง  โครงสร้างพื้นฐานในด้านการระบายน้ำได้รับการเพิ่มศักยภาพเพื่อรองรับการพัฒนาในอนาคต	กองช่าง

รายละเอียดโครงการพัฒนา  
แผนพัฒนาท้องถิ่น (พ.ศ.๒๕๖๑-๒๕๖๕)

แบบ ผ.๐๒

องค์การบริหารส่วนตำบลบาเจาะ อำเภอบาเจาะ จังหวัดนราธิวาส

ก.ยุทธศาสตร์จังหวัดนราธิวาสที่ ๑ : การเสริมสร้างความมั่นคงทางเศรษฐกิจ และการกระจายรายได้ทั่วทั้งจังหวัด

ข.ยุทธศาสตร์การพัฒนาของ อปท.ในเขตจังหวัดนราธิวาส ยุทธศาสตร์ ๑ : ด้านโครงสร้างพื้นฐาน

๑. ยุทธศาสตร์การพัฒนาด้านโครงสร้างพื้นฐาน

๑.๑ แผนงานอุตสาหกรรมและการโยธา

ที่	โครงการ	วัตถุประสงค์	เป้าหมาย (ผลผลิตของ โครงการ)	งบประมาณ					ตัวชี้วัด (KPI)	ผลที่คาดว่าจะ ได้รับ	หน่วยงาน รับผิดชอบหลัก
				๒๕๖๑ (บาท)	๒๕๖๒ (บาท)	๒๕๖๓ (บาท)	๒๕๖๔ (บาท)	๒๕๖๕ (บาท)			
๗	โครงการก่อสร้างคูระบายน้ำ หมู่ที่ ๑ สายปือเจ้าะ-กะทุง (ช่วงที่ ๒)	เพื่อยกระดับโครงสร้างพื้นฐานในด้านการระบายน้ำ	ถนน ขนาด ๕ เมตร ยาว ๘๐๐ เมตร คูระบายน้ำ ขนาด ๑.๕๐เมตร ลึก ๑.๐๐ เมตร ยาว ๒๔๐ เมตร	-	-	-	๓๘๐,๐๐๐ อบต.	-	ความของถนน และคูระบายน้ำ	โครงสร้างพื้นฐานในด้านการระบายน้ำได้รับการเพิ่มศักยภาพเพื่อรองรับการพัฒนาในอนาคต	กองช่าง

รายละเอียดโครงการพัฒนา  
แผนพัฒนาท้องถิ่น (พ.ศ.๒๕๖๑-๒๕๖๕)

แบบ ผ.๐๒

องค์การบริหารส่วนตำบลบาเจาะ อำเภอบาเจาะ จังหวัดนราธิวาส

ก.ยุทธศาสตร์จังหวัดนราธิวาสที่ ๑ : การเสริมสร้างความมั่นคงทางเศรษฐกิจ และการกระจายรายได้ทั่วทั้งจังหวัด

ข.ยุทธศาสตร์การพัฒนาของ อปท.ในเขตจังหวัดนราธิวาส ยุทธศาสตร์ ๑ : ด้านโครงสร้างพื้นฐาน

๑. ยุทธศาสตร์การพัฒนาด้านโครงสร้างพื้นฐาน

๑.๑ แผนงานอุตสาหกรรมและการโยธา

ที่	โครงการ	วัตถุประสงค์	เป้าหมาย (ผลผลิตของ โครงการ)	งบประมาณ					ตัวชี้วัด (KPI)	ผลที่คาดว่าจะได้รับ	หน่วยงาน รับผิดชอบหลัก
				๒๕๖๑ (บาท)	๒๕๖๒ (บาท)	๒๕๖๓ (บาท)	๒๕๖๔ (บาท)	๒๕๖๕ (บาท)			
๘	ก่อสร้างถนน คสล. หมู่ที่ ๓ สายเจมะลี	เพื่อพัฒนาโครงข่าย คมนาคม ในการอำนวยความสะดวก ความสะดวกลด ต้นทุนในการเคลื่อนย้าย สินค้า บริการ บุคลากร	กว้าง ๓.๐๐ ม.  ยาว ๑๐๐ ม.	-	-	-	๒๒๕,๐๐๐ อปต.	-	ความยาวของถนน	โครงข่ายคมนาคม พื้นที่และเมืองมีการ เชื่อมโยง ต้นทุนใน การ Logistic ถูกลง	กองช่าง
๙	ก่อสร้างคูระบายน้ำคสล. หมู่ที่ ๕ บ้านเปาะเปาะ	เพื่อพัฒนาโครงข่าย คมนาคม ในการอำนวยความสะดวก ความสะดวกลด ต้นทุนในการเคลื่อนย้าย สินค้า บริการ บุคลากร	กว้าง ๐.๕๐ ม.  ยาว ๘๐๐ ม.	-	-	-	๙๖๐,๐๐๐ อปต.	-	ความยาวของคู ระบายน้ำ	ศักยภาพในด้านการ บริหารจัดการน้ำมาก ขึ้น สามารถแก้ปัญหา ได้ทันต่อสถานการณ์	กองช่าง
๑๐	ก่อสร้างถนนหินคลุก หมู่ที่ ๕ สายทุ่งนา	เพื่ออำนวยความสะดวก และลดต้นทุนในการ เคลื่อนย้ายสินค้า บริการ บุคลากร	กว้าง ๔.๐๐ ม.  ยาว ๙๕๐ ม.	-	-	-	๗๒๐,๐๐๐ อปต.	-	ความยาวของถนน	โครงข่ายคมนาคม พื้นที่และเมืองมีการ เชื่อมโยง ต้นทุนใน การ Logistic ถูกลง	กองช่าง

รายละเอียดโครงการพัฒนา  
แผนพัฒนาท้องถิ่น (พ.ศ.๒๕๖๑-๒๕๖๕)

แบบ ผ.๐๒

องค์การบริหารส่วนตำบลบาเจาะ อำเภอบาเจาะ จังหวัดนราธิวาส

ก.ยุทธศาสตร์จังหวัดนราธิวาสที่ ๑ : การเสริมสร้างความมั่นคงทางเศรษฐกิจ และการกระจายรายได้ทั่วทั้งจังหวัด

ข.ยุทธศาสตร์การพัฒนาของ อปท.ในเขตจังหวัดนราธิวาส ยุทธศาสตร์ ๑ : ด้านโครงสร้างพื้นฐาน

๑. ยุทธศาสตร์การพัฒนาด้านโครงสร้างพื้นฐาน

๑.๑ แผนงานอุตสาหกรรมและการโยธา

ที่	โครงการ	วัตถุประสงค์	เป้าหมาย (ผลผลิตของ โครงการ)	งบประมาณ					ตัวชี้วัด (KPI)	ผลที่คาดว่าจะได้รับ	หน่วยงาน รับผิดชอบหลัก
				๒๕๖๑ (บาท)	๒๕๖๒ (บาท)	๒๕๖๓ (บาท)	๒๕๖๔ (บาท)	๒๕๖๕ (บาท)			
๑๑	ก่อสร้างแอสฟัลติก หมู่ที่ ๕ สายปือเนโตะรี	เพื่อพัฒนาโครงข่ายคมนาคม ในการอำนวยความสะดวก และลดต้นทุนในการ เคลื่อนย้ายสินค้า บริการ บุคลากร	กว้าง ๔.๐๐ ม.  ยาว ๕๐๐ ม.	-	-	-	๗๐๐,๐๐๐ อบต.	-	ความยาวของถนน	โครงข่ายคมนาคม พื้นที่และเมืองมีการ เชื่อมโยง ต้นทุนใน การ Logistic ถูกลง	กองช่าง
๑๒	ก่อสร้างคูระบายน้ำ คสล. หมู่ที่ ๕ บ้านเปาเบา	เพื่อเพิ่มศักยภาพของ โครงสร้างพื้นฐานในการ ระบายน้ำ	กว้าง ๑ ม.  ยาว ๒๐๐ ม.	-	-	-	๓๒๐,๐๐๐ อบต.	-	ความยาวของคู ระบายน้ำ	ศักยภาพในด้านการ บริหารจัดการน้ำมาก ขึ้น	กองช่าง
๑๓	บุกเบิกถนน หมู่ที่ ๖ สาย นารีปัส	เพื่อพัฒนาโครงข่ายคมนาคม เพิ่มความสะดวกและลด ต้นทุนในการเคลื่อนย้าย สินค้า บริการ บุคลากร	กว้าง ๔ ม.  ยาว ๖๐๐ ม.	-	-	-	๔๐๐,๐๐๐ อบต.	-	ความยาวของถนน	โครงข่ายคมนาคม พื้นที่และเมืองมีการ เชื่อมโยง ต้นทุนใน การ Logistic ถูกลง	กองช่าง

รายละเอียดโครงการพัฒนา  
แผนพัฒนาท้องถิ่น (พ.ศ.๒๕๖๑-๒๕๖๕)

แบบ ผ.๐๒

องค์การบริหารส่วนตำบลบาเจาะ อำเภอบาเจาะ จังหวัดนราธิวาส

ก.ยุทธศาสตร์จังหวัดนราธิวาสที่ ๑ : การเสริมสร้างความมั่นคงทางเศรษฐกิจ และการกระจายรายได้ทั่วทั้งจังหวัด

ข.ยุทธศาสตร์การพัฒนาของ อปท.ในเขตจังหวัดนราธิวาส ยุทธศาสตร์ ๑ : ด้านโครงสร้างพื้นฐาน

๑. ยุทธศาสตร์การพัฒนาด้านโครงสร้างพื้นฐาน

๑.๑ แผนงานอุตสาหกรรมและการโยธา

ที่	โครงการ	วัตถุประสงค์	เป้าหมาย (ผลผลิตของ โครงการ)	งบประมาณ					ตัวชี้วัด (KPI)	ผลที่คาดว่าจะ ได้รับ	หน่วยงาน รับผิดชอบหลัก
				๒๕๖๑ (บาท)	๒๕๖๒ (บาท)	๒๕๖๓ (บาท)	๒๕๖๔ (บาท)	๒๕๖๕ (บาท)			
๑๔	ก่อสร้างถนน คสล. หมู่ที่ ๖ สายนารีปี่สู	เพื่อพัฒนาโครงข่าย คมนาคม ในการอำนวยความสะดวก ความสะดวกลด ต้นทุนในการเคลื่อนย้าย สินค้า บริการ บุคลากร	กว้าง ๔.๐๐ ม.  ยาว ๔๑๐ ม.	-	-	-	๑,๐๗๗,๐๐๐ อบต.	-	ความยาวของถนน	โครงข่ายคมนาคม พื้นที่และเมืองมีการ เชื่อมโยง ต้นทุนใน การ Logistic ถูกลง	กองช่าง
๑๕	ก่อสร้างถนน คสล.หมู่ที่ ๖ สายบาดง-ประปา	เพื่อพัฒนาโครงข่าย คมนาคม ในการอำนวยความสะดวก ความสะดวกลด ต้นทุนในการเคลื่อนย้าย สินค้า บริการ บุคลากร	กว้าง ๔.๐๐ ม.  ยาว ๖๐๐ ม.	-	-	-	๑,๕๖๐,๐๐๐ อบต.	-	ความยาวของถนน	โครงข่ายคมนาคม พื้นที่และเมืองมีการ เชื่อมโยง ต้นทุนใน การ Logistic ถูกลง	กองช่าง
๑๖	ก่อสร้างคูระบายน้ำ หมู่ที่ ๖ สายมัสยิด โตะปาโจ	เพื่อเพิ่มศักยภาพของ โครงสร้างพื้นฐานในการ ระบายน้ำ	กว้าง ๑.๐๐ ม.  ยาว ๓๐๐ ม.	-	-	-	๓๖๐,๐๐๐ อบต.	-	ความยาวของถนน	ศักยภาพในด้านการ บริหารจัดการน้ำมาก ขึ้น	กองช่าง



รายละเอียดโครงการพัฒนา  
แผนพัฒนาท้องถิ่น (พ.ศ.๒๕๖๑-๒๕๖๕)

แบบ ผ.๐๒

องค์การบริหารส่วนตำบลบาเจาะ อำเภอบาเจาะ จังหวัดนราธิวาส

ก.ยุทธศาสตร์จังหวัดนราธิวาสที่ ๑ : การเสริมสร้างความมั่นคงทางเศรษฐกิจ และการกระจายรายได้ทั่วทั้งจังหวัด

ข.ยุทธศาสตร์การพัฒนาของ อปท.ในเขตจังหวัดนราธิวาส ยุทธศาสตร์ ๑ : ด้านโครงสร้างพื้นฐาน

๑. ยุทธศาสตร์การพัฒนาด้านโครงสร้างพื้นฐาน

๑.๑ แผนงานอุตสาหกรรมและการโยธา

ที่	โครงการ	วัตถุประสงค์	เป้าหมาย (ผลผลิตของ โครงการ)	งบประมาณ					ตัวชี้วัด (KPI)	ผลที่คาดว่าจะได้รับ	หน่วยงาน รับผิดชอบหลัก
				๒๕๖๑ (บาท)	๒๕๖๒ (บาท)	๒๕๖๓ (บาท)	๒๕๖๔ (บาท)	๒๕๖๕ (บาท)			
๑๗	ก่อสร้างถนนคสล.แบบ น้ำล้นพร้อมผนังกันเขาใต้ดิน ช่วงที่ ๒ หมู่ที่ ๖	เพื่อเพิ่มศักยภาพของ โครงสร้างพื้นฐานในการ คมนาคมและการบริหาร จัดการน้ำ	กว้าง ๖.๐๐ ม. ยาว ๓๐.๐๐ ม.	-	-	-	๕๖๐,๐๐๐ อบต.	-	ความยาวของถนน	โครงข่ายคมนาคม พื้นที่และเมืองมีการ เชื่อมโยง ต้นทุนใน การ Logistic ถูกลง	กองช่าง
๑๘	โครงการก่อสร้างฝายชะลอน้ำ หมู่ที่ ๗ บ้านดุกูสุเหร่า	เพื่อเพิ่มศักยภาพของ โครงสร้างพื้นฐานในการ บริหารจัดการน้ำ	๑ โครงการ ๑ แห่ง	-	-	-	๘๐๗,๐๐๐ อบต.	-	จำนวนโครงการ	ศักยภาพในด้านการ บริหารจัดการน้ำมาก ขึ้น	กองช่าง
๑๙	ก่อสร้างคูระบายน้ำ หมู่ที่ ๗สายปอเนาะ-กูโบร์	เพื่อเพิ่มศักยภาพของ โครงสร้างพื้นฐานในการ ระบายน้ำ	กว้าง ๐.๘๐ ม. ยาว ๓๒๐ ม. สูง ๐.๘๐ ม.	-	-	-	๖๔๙,๐๐๐ อบต.	-	ความยาวของคู ระบายน้ำ	ศักยภาพในด้านการ บริหารจัดการน้ำมาก ขึ้น	กองช่าง

รายละเอียดโครงการพัฒนา  
แผนพัฒนาท้องถิ่น (พ.ศ.๒๕๖๑-๒๕๖๕)

แบบ ผ.๐๒

องค์การบริหารส่วนตำบลบาเจาะ อำเภอบาเจาะ จังหวัดนราธิวาส

ก.ยุทธศาสตร์จังหวัดนราธิวาสที่ ๑ : การเสริมสร้างความมั่นคงทางเศรษฐกิจ และการกระจายรายได้ทั่วทั้งจังหวัด

ข.ยุทธศาสตร์การพัฒนาของ อปท.ในเขตจังหวัดนราธิวาส ยุทธศาสตร์ ๑ : ด้านโครงสร้างพื้นฐาน

๑. ยุทธศาสตร์การพัฒนาด้านโครงสร้างพื้นฐาน

๑.๑ แผนงานอุตสาหกรรมและการโยธา

ที่	โครงการ	วัตถุประสงค์	เป้าหมาย (ผลผลิตของ โครงการ)	งบประมาณ					ตัวชี้วัด (KPI)	ผลที่คาดว่าจะได้รับ	หน่วยงาน รับผิดชอบหลัก
				๒๕๖๑ (บาท)	๒๕๖๒ (บาท)	๒๕๖๓ (บาท)	๒๕๖๔ (บาท)	๒๕๖๕ (บาท)			
๒๐	โครงการระบายน้ำ คสล. สายมัสยิดหมู่ ๗ ดูกูสุเหร่า (ช่วงที่ ๒ )	เพื่อเพิ่มศักยภาพของ โครงสร้างพื้นฐานในการ ระบายน้ำ	กว้าง ๓.๐๐ ม. ยาว ๑๒๔ ม.	-	-	-	๑,๒๙๗,๐๐๐ อบต.	-	ความยาวของคู ระบายน้ำ	ศักยภาพในด้านการ บริหารจัดการน้ำมาก ขึ้น	กองช่าง
๒๑	ก่อสร้างระบายน้ำ หมู่ที่ ๓ บ้านดุกู	เพื่อเพิ่มศักยภาพของ โครงสร้างพื้นฐานในการ ระบายน้ำ	กว้าง ๑.๐๐ ม. ยาว ๓๐๐ ม.	-	-	-	๓๖๐,๐๐๐ อบต.	-	ความยาวของคู ระบายน้ำ	ศักยภาพในด้านการ บริหารจัดการน้ำมาก ขึ้น	กองช่าง
๒๒	บุกเบิกถนนสายปือเจาะ-ทุ่ง นา หมู่ที่ ๘	เพื่อพัฒนาโครงข่าย คมนาคม ในการอำนวยความสะดวก ความสะดวกลดและลด ต้นทุนในการเคลื่อนย้าย สินค้า บริการ บุคลากร	กว้าง ๔.๐๐ ม. ยาว ๕๐๐ ม.	-	-	-	๑,๐๘๐,๐๐๐ อบต.	-	ความยาวของถนน	โครงข่ายคมนาคม พื้นที่และเมืองมีการ เชื่อมโยง ต้นทุนใน การ Logistic ถูกลง	กองช่าง

รายละเอียดโครงการพัฒนา  
แผนพัฒนาท้องถิ่น (พ.ศ.๒๕๖๑-๒๕๖๕)

แบบ ผ.๐๒

องค์การบริหารส่วนตำบลบาเจาะ อำเภอบาเจาะ จังหวัดนราธิวาส

ยุทธศาสตร์จังหวัดนราธิวาสที่ ๑ : การเสริมสร้างความมั่นคงทางเศรษฐกิจ และการกระจายรายได้ทั่วทั้งจังหวัด

ข.ยุทธศาสตร์การพัฒนาของ อปท.ในเขตจังหวัดนราธิวาส ยุทธศาสตร์ ๑ : ด้านโครงสร้างพื้นฐาน

๑. ยุทธศาสตร์การพัฒนาด้านโครงสร้างพื้นฐาน

๑.๑ แผนงานอุตสาหกรรมและการโยธา

ที่	โครงการ	วัตถุประสงค์	เป้าหมาย (ผลผลิตของ โครงการ)	งบประมาณ					ตัวชี้วัด (KPI)	ผลที่คาดว่าจะได้รับ	หน่วยงาน รับผิดชอบหลัก
				๒๕๖๑ (บาท)	๒๕๖๒ (บาท)	๒๕๖๓ (บาท)	๒๕๖๔ (บาท)	๒๕๖๕ (บาท)			
๒๓	ก่อสร้างคูระบายน้ำคอนกรีต สายหะยีดอแม	เพื่อเพิ่มศักยภาพของ โครงสร้างพื้นฐานในการ ระบายน้ำ	กว้าง ๑.๐๐ ม. ยาว ๕๐๐ ม. ลึก ๐.๘๐ ม.	-	-	-	๖๐๐,๐๐๐ อปต.	-	ความยาวของคู ระบายน้ำ	ศักยภาพในด้านการ บริหารจัดการน้ำมาก ขึ้น	กองช่าง
๒๔	ซ่อมแซมถนน คสล. หมู่ที่ ๓ สายกำปงตาแล	เพื่อเพิ่มศักยภาพของ โครงสร้างพื้นฐานในการ ระบายน้ำ	กว้าง ๓.๐๐ ม ยาว ๒๕๐ ม.	-	-	-	๔๘๐,๒๐๐๐ อปต.	-	ความยาวของคู ระบายน้ำ	ศักยภาพในด้านการ บริหารจัดการน้ำมาก ขึ้น	กองช่าง
๒๕	บุกเบิกถนน คสล.๗ พร้อมคูระบายน้ำใต้ถนน สายยี่อราบาตู (พร้อมฝาคสล.และดินกลบ หลังคู)	เพื่อเพิ่มศักยภาพของ โครงสร้างพื้นฐานในการ คมนาคมและการบริหาร จัดการน้ำ	กว้าง ๓ เมตร ยาว ๓๔๐ เมตร หนา ๐.๑๕ เมตร คูยาว ๓๔๐ เมตร	-	-	-	๒,๕๐๐,๐๐๐ อปต.	-	ความยาวถนนและ คูระบายน้ำ	โครงข่ายคมนาคม พื้นที่และเมืองมีการ เชื่อมโยงพร้อมทั้งเพิ่ม ศักยภาพในการ บริหารจัดการน้ำ	กองช่าง

รายละเอียดโครงการพัฒนา  
แผนพัฒนาท้องถิ่น (พ.ศ.๒๕๖๑-๒๕๖๕)

แบบ ผ.๐๒

องค์การบริหารส่วนตำบลบาเจาะ อำเภอบาเจาะ จังหวัดนราธิวาส

ก.ยุทธศาสตร์จังหวัดนราธิวาสที่ ๑ : การเสริมสร้างความมั่นคงทางเศรษฐกิจ และการกระจายรายได้ทั่วทั้งจังหวัด

ข.ยุทธศาสตร์การพัฒนาของ อปท.ในเขตจังหวัดนราธิวาส ยุทธศาสตร์ ๑ : ด้านโครงสร้างพื้นฐาน

๑. ยุทธศาสตร์การพัฒนาด้านโครงสร้างพื้นฐาน

๑.๑ แผนงานอุตสาหกรรมและการโยธา

ที่	โครงการ	วัตถุประสงค์	เป้าหมาย (ผลผลิตของ โครงการ)	งบประมาณ					ตัวชี้วัด (KPI)	ผลที่คาดว่าจะได้รับ	หน่วยงาน รับผิดชอบหลัก
				๒๕๖๑ (บาท)	๒๕๖๒ (บาท)	๒๕๖๓ (บาท)	๒๕๖๔ (บาท)	๒๕๖๕ (บาท)			
๒๖	ซ่อมแซมถนนคสล. หมู่ที่ ๑,๓,๕,๖,๗,๘	เพื่อพัฒนาโครงข่าย คมนาคม ในการอำนวยความสะดวก ความสะดวกลด ต้นทุนในการเคลื่อนย้าย สินค้า บริการ บุคลากร	๖ โครงการ	-	-	-	๒,๕๐๐,๐๐๐ อปต.	-	ความยาวของถนน	โครงข่ายคมนาคม พื้นที่และเมืองมีการ เชื่อมโยง ต้นทุนใน การ Logistic ถูกลง	กองช่าง
๒๗	โครงการปรับปรุงถนนแอสฟัล ติกคอนกรีต สายบาโงโต๊ะปา เก หมู่ที่ ๘	เพื่อพัฒนาโครงข่าย คมนาคม ในการอำนวยความสะดวก ความสะดวกลด ต้นทุนในการเคลื่อนย้าย สินค้า บริการ บุคลากร	กว้าง ๔.๐๐ เมตร ยาว ๑,๐๐๐ เมตร	-	-	-	๑,๒๘๐,๐๐๐ อปต.	-	ความยาวของถนน	โครงข่ายคมนาคม พื้นที่และเมืองมีการ เชื่อมโยงกัน	กองช่าง
๒๘	โครงการก่อสร้างถนน คสล. หมู่ที่ ๓ หมู่ที่ ๗ สายต้นตาล -กูโบร์แซมมะ	เพื่อพัฒนาโครงข่าย คมนาคม พร้อมทั้งอำนวยความสะดวก ความสะดวกลด ต้นทุนในการขนส่ง	กว้าง ๕.๐๐ เมตร ยาว ๖๔๕.๐๐ เมตร หนาเฉลี่ย ๐.๑๕ เมตร	-	-	-	๒,๐๕๐,๐๐๐ อปต.	-	ความยาวของถนน	โครงข่ายคมนาคม พื้นที่และเมืองมีการ เชื่อมโยงกัน	กองช่าง

รายละเอียดโครงการพัฒนา  
แผนพัฒนาท้องถิ่น (พ.ศ.๒๕๖๑-๒๕๖๕)

แบบ ผ.๐๒

องค์การบริหารส่วนตำบลบาเจาะ อำเภอบาเจาะ จังหวัดนราธิวาส

ก.ยุทธศาสตร์จังหวัดนราธิวาสที่ ๑ : การเสริมสร้างความมั่นคงทางเศรษฐกิจ และการกระจายรายได้ทั่วทั้งจังหวัด

ข.ยุทธศาสตร์การพัฒนาของ อปท.ในเขตจังหวัดนราธิวาส ยุทธศาสตร์ ๑ : ด้านโครงสร้างพื้นฐาน

๑. ยุทธศาสตร์การพัฒนาด้านโครงสร้างพื้นฐาน

๑.๑ แผนงานอุตสาหกรรมและการโยธา

ที่	โครงการ	วัตถุประสงค์	เป้าหมาย (ผลผลิตของ โครงการ)	งบประมาณ					ตัวชี้วัด (KPI)	ผลที่คาดว่าจะ ได้รับ	หน่วยงาน รับผิดชอบหลัก
				๒๕๖๑ (บาท)	๒๕๖๒ (บาท)	๒๕๖๓ (บาท)	๒๕๖๔ (บาท)	๒๕๖๕ (บาท)			
๒๙	ก่อสร้างฝายชะลอน้ำ หมู่ที่ ๑	เพื่อเพิ่มศักยภาพของ โครงสร้างพื้นฐานในด้าน การบริหารจัดการน้ำ	ขนาดยาว ๘๐๐ เมตร	-	-	-	๓๐๐,๐๐๐ อบต.	-	ความยาวของ ถนน	ศักยภาพในด้านการ บริหารจัดการน้ำมาก ขึ้น	กองช่าง
๓๐	โครงการบุกเบิกถนนหินคลุก หมู่ที่ ๑	เพื่อพัฒนาโครงข่าย คมนาคม พร้อมทั้งอำนวยความสะดวก และลดต้นทุนในการขนส่ง	กว้าง ๓.๐๐ เมตร ยาว ๒๘๐ เมตร	-	-	-	๑๖๘,๐๐๐ อบต.	-	ความยาวของ ถนน	โครงข่ายคมนาคม พื้นที่และเมืองมีการ เชื่อมโยง ต้นทุนในการ Logistic ถูกกลง	กองช่าง
๓๑	ซ่อมแซมคูระบายน้ำ หมู่ที่ ๑	เพื่อเพิ่มศักยภาพของ โครงสร้างพื้นฐานในการ ระบายน้ำ	กว้าง ๑.๕๐ เมตร ยาว ๑๕๐ เมตร	-	-	-	๓๔๐,๐๐๐ อบต.	-	ความยาวของ ถนน	ศักยภาพในด้านการ บริหารจัดการน้ำมาก ขึ้น	กองช่าง

รายละเอียดโครงการพัฒนา  
แผนพัฒนาท้องถิ่น (พ.ศ.๒๕๖๑-๒๕๖๕)

แบบ ผ.๐๒

องค์การบริหารส่วนตำบลบาเจาะ อำเภอบาเจาะ จังหวัดนราธิวาส

ก.ยุทธศาสตร์จังหวัดนราธิวาสที่ ๑ : การเสริมสร้างความมั่นคงทางเศรษฐกิจ และการกระจายรายได้ทั่วทั้งจังหวัด

ข.ยุทธศาสตร์การพัฒนาของ อปท.ในเขตจังหวัดนราธิวาส ยุทธศาสตร์ ๑ : ด้านโครงสร้างพื้นฐาน

๑. ยุทธศาสตร์การพัฒนาด้านโครงสร้างพื้นฐาน

๑.๑ แผนงานอุตสาหกรรมและการโยธา

ที่	โครงการ	วัตถุประสงค์	เป้าหมาย (ผลผลิตของ โครงการ)	งบประมาณ					ตัวชี้วัด (KPI)	ผลที่คาดว่าจะได้รับ	หน่วยงาน รับผิดชอบหลัก
				๒๕๖๑ (บาท)	๒๕๖๒ (บาท)	๒๕๖๓ (บาท)	๒๕๖๔ (บาท)	๒๕๖๕ (บาท)			
๓๒	ซ่อมแซมหินคลุกหมู่ที่ ๕	เพื่อพัฒนาโครงข่ายคมนาคม พร้อมทั้งอำนวยความสะดวกและลดต้นทุนในการขนส่ง	กว้าง ๔.๐๐ เมตร ยาว ๙๕๐ เมตร	-	-	-	๖๒๐,๐๐๐ อบต.	-	ความยาวของถนน	โครงข่ายคมนาคม พื้นที่และเมืองมีการเชื่อมโยงต้นทุนในการ Logistic ถูกลง	กองช่าง
๓๓	ก่อสร้างประปาหมู่บ้านหมู่ที่ ๕	เพื่อเพิ่มศักยภาพของโครงสร้างพื้นฐานในด้านการบริหารจัดการน้ำในการอุปโภคบริโภค	๑ แห่ง	-	-	-	๓,๒๐๐,๐๐๐ อบต.	-	จำนวนแห่ง	ศักยภาพในด้านการบริหารจัดการน้ำมากขึ้น	กองช่าง
๓๔	โครงการก่อสร้างถนน คสล. สายมะดง หมู่ที่ ๓ บ้านดงกู	เพื่อพัฒนาโครงข่ายคมนาคม พร้อมทั้งอำนวยความสะดวกและลดต้นทุนในการขนส่ง	กว้าง ๓.๐๐ ม ยาว ๒๑๕.๐๐ ม.หนา เฉลี่ย ๐.๑๕ ม.หรือมีพื้นที่ไม่น้อยกว่า ๖๔๕.๐๐ ตรม.	-	-	-	๔๑๑,๐๐๐ อบต.	-	ความยาวของถนน	โครงข่ายคมนาคม พื้นที่และเมืองมีการเชื่อมโยงต้นทุนในการ Logistic ถูกลง	กองช่าง

รายละเอียดโครงการพัฒนา  
แผนพัฒนาท้องถิ่น (พ.ศ.๒๕๖๑-๒๕๖๕)

แบบ ผ.๑๒

องค์การบริหารส่วนตำบลบาเจาะ อำเภอบาเจาะ จังหวัดนราธิวาส

ก.ยุทธศาสตร์จังหวัดนราธิวาสที่ ๑ : การเสริมสร้างความมั่นคงทางเศรษฐกิจ และการกระจายรายได้ทั่วทั้งจังหวัด

ข.ยุทธศาสตร์การพัฒนาของ อปท.ในเขตจังหวัดนราธิวาส ยุทธศาสตร์ ๑ : ด้านโครงสร้างพื้นฐาน

๑. ยุทธศาสตร์การพัฒนาด้านโครงสร้างพื้นฐาน

๑.๑ แผนงานอุตสาหกรรมและการโยธา

ที่	โครงการ	วัตถุประสงค์	เป้าหมาย (ผลผลิตของ โครงการ)	งบประมาณ					ตัวชี้วัด (KPI)	ผลที่คาดว่าจะได้รับ	หน่วยงาน รับผิดชอบหลัก
				๒๕๖๑ (บาท)	๒๕๖๒ (บาท)	๒๕๖๓ (บาท)	๒๕๖๔ (บาท)	๒๕๖๕ (บาท)			
๓๕	ติดตั้งป้ายชื่อหมู่บ้าน ถนน และหลังคาเรือน	เพื่อจัดระเบียบของตำบล	๑ โครงการ	-	-	-	๒๐๐,๐๐๐ อบต.	-	จำนวนถนนที่มี ป้ายชื่อ	ชุมชนมีระเบียบ	กองช่าง
36	โครงการปรับปรุงถนนคอนกรีตเสริมเหล็ก สายนารี บีซู หมู่ที่ 6 บ้านบาดง	เพื่อพัฒนาโครงข่ายคมนาคม พร้อมทั้งอำนวยความสะดวกและลดต้นทุนในการขนส่ง	กว้าง 4.00 ม. ยาว 410.00 ม. หนาเฉลี่ย 0.15 ม. หรือมีพื้นที่ไม่น้อยกว่า 1,640 ตรม.	-	-	-	1,043,000 อบต.	-	ความยาวของถนน	โครงข่ายคมนาคมพื้นที่และเมืองมีการเชื่อมโยง ต้นทุนในการ Logistic ถูกลง	กองช่าง
37	โครงการปรับปรุงถนนคอนกรีตเสริมเหล็ก สายบือเจ้า๊ะ - กระทุ้ง หมู่ที่ 1 บ้านบือเจ้า๊ะ	เพื่อพัฒนาโครงข่ายคมนาคม พร้อมทั้งอำนวยความสะดวกและลดต้นทุนในการขนส่ง	กว้าง 5.00 ม. ยาว 1,080.00 ม. หนาเฉลี่ย 0.15 ม. หรือมีพื้นที่ไม่น้อยกว่า 5,400 ตรม.	-	-	-	3,440,000 อบต.	-	ความยาวของถนน	โครงข่ายคมนาคมพื้นที่และเมืองมีการเชื่อมโยง ต้นทุนในการ Logistic ถูกลง	กองช่าง

รายละเอียดโครงการพัฒนา

แบบ ผ.๑๒

แผนพัฒนาท้องถิ่น (พ.ศ.๒๕๖๑-๒๕๖๕)

องค์การบริหารส่วนตำบลบาเจาะ อำเภอบาเจาะ จังหวัดนราธิวาส

ก.ยุทธศาสตร์จังหวัดนราธิวาสที่ ๑ : การเสริมสร้างความมั่นคงทางเศรษฐกิจ และการกระจายรายได้ทั่วทั้งจังหวัด

ข.ยุทธศาสตร์การพัฒนาของ อบต.ในเขตจังหวัดนราธิวาส ยุทธศาสตร์ ๑ : ด้านโครงสร้างพื้นฐาน

๑. ยุทธศาสตร์การพัฒนาด้านโครงสร้างพื้นฐาน

๑.๑ แผนงานอุตสาหกรรมและการโยธา

ที่	โครงการ	วัตถุประสงค์	เป้าหมาย (ผลผลิตของ โครงการ)	งบประมาณ					ตัวชี้วัด (KPI)	ผลที่คาดว่าจะได้รับ	หน่วยงาน รับผิดชอบหลัก
				๒๕๖๑ (บาท)	๒๕๖๒ (บาท)	๒๕๖๓ (บาท)	๒๕๖๔ (บาท)	๒๕๖๕ (บาท)			
๓๘	ก่อสร้างห้องน้ำ สาธารณะประจำที่ทำการ อบต.บาเจาะ	เพื่ออำนวยความสะดวก แก่ประชาชน	๑ แห่ง	-	-	-	๔๓๘,๐๐๐ อบต.	-	จำนวนห้องน้ำ สร้างเสร็จ	ประชาชนได้รับความ สะดวก	กองช่าง
๓๙	ขยายเขตไฟฟ้าแรงต่ำ หมู่ที่ ๑,๓, ๕, ๖, ๗, ๘	เพื่อความปลอดภัยในชีวิต และทรัพย์สิน	๖ สาย	-	-	-	๑,๐๐๐,๐๐๐ อบต.	-	จำนวนครัวเรือน ที่มีไฟฟ้าใช้	มีความสะดวก และปลอดภัย	กองช่าง



แผนพัฒนาท้องถิ่น (พ.ศ.๒๕๖๑-๒๕๖๕)

องค์การบริหารส่วนตำบลบาเจาะ อำเภอบาเจาะ จังหวัดนราธิวาส

ก.ยุทธศาสตร์จังหวัดนราธิวาสที่ ๑ : การเสริมสร้างความมั่นคงทางเศรษฐกิจ และการกระจายรายได้ทั่วทั้งจังหวัด

ข.ยุทธศาสตร์การพัฒนาของ อปท.ในเขตจังหวัดนราธิวาส ยุทธศาสตร์ ๑ : ด้านโครงสร้างพื้นฐาน

๑. ยุทธศาสตร์การพัฒนาด้านโครงสร้างพื้นฐาน

๑.๑ แผนงานอุตสาหกรรมและการโยธา

ที่	โครงการ	วัตถุประสงค์	เป้าหมาย (ผลผลิตของ โครงการ)	งบประมาณ					ตัวชี้วัด (KPI)	ผลที่คาดว่าจะได้รับ	หน่วยงาน รับผิดชอบหลัก
				๒๕๖๑ (บาท)	๒๕๖๒ (บาท)	๒๕๖๓ (บาท)	๒๕๖๔ (บาท)	๒๕๖๕ (บาท)			
๔๐	โครงการปรับปรุงถนนแบบผิวจราจรแอสฟัลต์ติกคอนกรีตสายตาแล ปอเนาะ หมู่ที่ ๗	เพื่อพัฒนาโครงข่ายคมนาคม พร้อมทั้งอำนวยความสะดวกและลดต้นทุนในการขนส่ง	กว้าง ๔.๐๐ เมตร ยาว ๔๒๐.๐๐ เมตร หนา ๐.๐๔ เมตร หรือมีพื้นที่ไม่น้อยกว่า ๑,๖๘๐ เมตร	-	-	๔๖๘,๐๐๐ อบต.	-	-	ความยาวของถนนและพื้นที่ที่ได้รับการปรับปรุง	โครงข่ายคมนาคมพื้นที่และเมืองมีการเชื่อมโยง ต้นทุนในการ Logistic ถูกลง	กองช่าง
๔๑	โครงการปรับปรุงถนนแบบผิวจราจรแอสฟัลต์ติกคอนกรีตสายเปาเบา หมู่ที่ ๕	เพื่อพัฒนาโครงข่ายคมนาคม พร้อมทั้งอำนวยความสะดวกและลดต้นทุนในการขนส่ง	กว้าง ๕.๐๐ เมตร ยาว ๕๓๐.๐๐ เมตร หนา ๐.๐๔ เมตร หรือมีพื้นที่ไม่น้อยกว่า ๒,๕๖๐ เมตร	-	-	๗๒๐,๐๐๐ อบต.	-	-	ความยาวของถนนและพื้นที่ที่ได้รับการปรับปรุง	โครงข่ายคมนาคมพื้นที่และเมืองมีการเชื่อมโยง ต้นทุนในการ Logistic ถูกลง	กองช่าง
๔๒	โครงการซ่อมแซมถนนคอนกรีตในภายในตำบล หมู่ที่ ๑,๓,๕,๖,๗,๘	เพื่อพัฒนาโครงข่ายคมนาคม พร้อมทั้งอำนวยความสะดวกและลดต้นทุนในการขนส่ง	๖ หมู่บ้าน	-	-	-	๑,๐๐๐,๐๐๐ อบต.	-	จำนวนหมู่บ้าน	โครงข่ายคมนาคมพื้นที่และเมืองมีการเชื่อมโยง ต้นทุนในการ Logistic ถูกลง	กองช่าง

รายละเอียดโครงการพัฒนา

แบบ ผ.๐๒

แผนพัฒนาท้องถิ่น (พ.ศ.๒๕๖๑-๒๕๖๕)

องค์การบริหารส่วนตำบลบาเจาะ อำเภอบาเจาะ จังหวัดนราธิวาส

ก.ยุทธศาสตร์จังหวัดนราธิวาสที่ ๑ : การเสริมสร้างความมั่นคงทางเศรษฐกิจ และการกระจายรายได้ทั่วทั้งจังหวัด

ข.ยุทธศาสตร์การพัฒนาของ อปท.ในเขตจังหวัดนราธิวาส ยุทธศาสตร์ ๑ : ด้านโครงสร้างพื้นฐาน

๑. ยุทธศาสตร์การพัฒนาด้านโครงสร้างพื้นฐาน

๑.๑ แผนงานอุตสาหกรรมและการโยธา

ที่	โครงการ	วัตถุประสงค์	เป้าหมาย (ผลผลิตของ โครงการ)	งบประมาณ					ตัวชี้วัด (KPI)	ผลที่คาดว่าจะได้รับ	หน่วยงาน รับผิดชอบหลัก
				๒๕๖๑ (บาท)	๒๕๖๒ (บาท)	๒๕๖๓ (บาท)	๒๕๖๔ (บาท)	๒๕๖๕ (บาท)			
๔๓	ติดตั้งคอมพิวเตอร์ในหมู่บ้าน ภายในหมู่บ้าน/ชุมชน หมู่ที่ ๑ บ้านบือเจาะ หมู่ที่ ๕ บ้านเปาะเปาะ หมู่ที่ ๗ ดูกู สุเหร่า หมู่ที่ ๖ บ้านบาดง หมู่ที่ ๓ บ้านดุกู หมู่ที่ ๘ บ้านบือเจาะ๒	เพื่อเพิ่มศักยภาพโครงสร้าง พื้นฐานในด้านการไฟฟ้า เพื่อ รองรับการพัฒนาต่อยอดใน อนาคต	๖ หมู่บ้าน	-	-	-	๑๐๐,๐๐๐ อปต.	-	จำนวนหมู่บ้าน	โครงสร้างพื้นฐานใน ด้านของไฟฟ้า ใน พื้นที่มีศักยภาพมาก ขึ้น ประชาชนได้รับ ความสะดวกในการ ได้รับบริการขั้น พื้นฐานของภาครัฐ	กองช่าง
๔๔	ขยายเขตไฟฟ้าถนน สาธารณะในตำบล	เพื่อเพิ่มศักยภาพโครงสร้าง พื้นฐานในด้านการไฟฟ้า เพื่อ รองรับการพัฒนาต่อยอดใน อนาคต	๖ หมู่บ้าน	-	-	-	๒,๐๐๐,๐๐๐ อปต.	-	จำนวนหมู่บ้าน	โครงสร้างพื้นฐานใน ด้านของไฟฟ้า ใน พื้นที่มีศักยภาพมาก ขึ้น ประชาชนได้รับ ความสะดวกในการ ได้รับบริการขั้น พื้นฐานของภาครัฐ	กองช่าง

แผนพัฒนาท้องถิ่น (พ.ศ.๒๕๖๑-๒๕๖๕)

องค์การบริหารส่วนตำบลบาเจาะ อำเภอบาเจาะ จังหวัดนราธิวาส

ก.ยุทธศาสตร์จังหวัดนราธิวาสที่ ๑ : การเสริมสร้างความมั่นคงทางเศรษฐกิจ และการกระจายรายได้ทั่วทั้งจังหวัด

ข.ยุทธศาสตร์การพัฒนาของ อปท.ในเขตจังหวัดนราธิวาส ยุทธศาสตร์ ๑ : ด้านโครงสร้างพื้นฐาน

๑. ยุทธศาสตร์การพัฒนาด้านโครงสร้างพื้นฐาน

๑.๑ แผนงานอุตสาหกรรมและการโยธา

ที่	โครงการ	วัตถุประสงค์	เป้าหมาย (ผลผลิตของ โครงการ)	งบประมาณ					ตัวชี้วัด (KPI)	ผลที่คาดว่าจะได้รับ	หน่วยงาน รับผิดชอบหลัก
				๒๕๖๑ (บาท)	๒๕๖๒ (บาท)	๒๕๖๓ (บาท)	๒๕๖๔ (บาท)	๒๕๖๕ (บาท)			
๔๕	โครงการปรับปรุงผิวจราจร พาราแอสฟัลต์ติกคอนกรีต สายปายอ - กูโบร์แซมมะ หมู่ที่ ๗ บ้านคูคูสุเหร่า	เพื่อพัฒนาโครงข่าย คมนาคม พร้อมทั้งอำนวยความสะดวก และความสะดวกและลด ต้นทุนในการขนส่ง	กว้าง ๔.๐๐ ม. ยาว ๘๔๐ ม. หนาเฉลี่ย ๐.๐๕ มหรือมีพื้นที่ ไม่น้อยกว่า ๓,๓๖๐ ตร.ม.	-	-	-	๑,๒๐๐,๐๐๐  อบต.	-	พื้นที่ถนนที่ได้รับการ ปรับปรุงผิว จราจร	โครงข่ายคมนาคม พื้นที่และเมืองมีการ เชื่อมโยง ต้นทุนใน การ Logistic ถูกลง	กองช่าง
๔๖	โครงการปรับปรุงผิวจราจร พาราแอสฟัลต์ติกคอนกรีต สายบ้านกำปงฮีเล - บ้าน ปาเราะ หมู่ที่ ๘ บ้านบือ เจ๊ะ	เพื่อพัฒนาโครงข่าย คมนาคม พร้อมทั้งอำนวยความสะดวก และความสะดวกและลด ต้นทุนในการขนส่ง	กว้าง ๕.๐๐ ม.ยาว ๗๒๐ ม. หนาเฉลี่ย ๐.๐๕ มหรือมีพื้นที่ ไม่น้อยกว่า ๓,๖๐๐ ตร.ม.	-	-	-	๑,๘๕๐,๐๐๐  อบต.	-	พื้นที่ถนนที่ได้รับการ ปรับปรุงผิว จราจร	โครงข่ายคมนาคม พื้นที่และเมืองมีการ เชื่อมโยง ต้นทุนใน การ Logistic ถูกลง	กองช่าง
๔๗	ซ่อมแซมระบบประปา หมู่บ้านในตำบล	เพื่อเพิ่มศักยภาพของ โครงสร้างพื้นฐานในด้าน การบริหารจัดการน้ำ	๖ หมู่บ้าน	-	-	-	๑,๐๐๐,๐๐๐  อบต.	-	จำนวนหมู่บ้าน	ศักยภาพในการ บริหารจัดการน้ำมาก ขึ้น	กองช่าง

แผนพัฒนาท้องถิ่น (พ.ศ.๒๕๖๑-๒๕๖๕)

องค์การบริหารส่วนตำบลบาเจาะ อำเภอบาเจาะ จังหวัดนราธิวาส

ก.ยุทธศาสตร์จังหวัดนราธิวาสที่ ๑ : การเสริมสร้างความมั่นคงทางเศรษฐกิจ และการกระจายรายได้ทั่วทั้งจังหวัด

ข.ยุทธศาสตร์การพัฒนาของ อปท.ในเขตจังหวัดนราธิวาส ยุทธศาสตร์ ๑ : ด้านโครงสร้างพื้นฐาน

๑. ยุทธศาสตร์การพัฒนาด้านโครงสร้างพื้นฐาน

๑.๑ แผนงานอุตสาหกรรมและการโยธา

ที่	โครงการ	วัตถุประสงค์	เป้าหมาย (ผลผลิตของ โครงการ)	งบประมาณ					ตัวชี้วัด (KPI)	ผลที่คาดว่าจะได้รับ	หน่วยงาน รับผิดชอบหลัก
				๒๕๖๑ (บาท)	๒๕๖๒ (บาท)	๒๕๖๓ (บาท)	๒๕๖๔ (บาท)	๒๕๖๕ (บาท)			
๔๘	โครงการก่อสร้างถนนคอนกรีตเสริมเหล็กสายมัสยิด หมู่ที่ ๘ จาก กม. ที่ ๐+๐๐๐ ถึง กม. ที่ ๐+๓๐๐	เพื่อพัฒนาโครงข่ายคมนาคม พร้อมทั้งอำนวยความสะดวกและลดต้นทุนในการขนส่ง	กว้าง ๓ ม. ยาว ๓๐๐ ม. หนาเฉลี่ย ๐.๑๕ ม.	-	-	-	๕๘๐,๐๐๐ อปต.	-	ความยาวของถนน	โครงข่ายคมนาคมพื้นที่และเมืองมีการเชื่อมโยง ต้นทุนในการ Logistic ถูกลง	กองช่าง
๔๙	โครงการซ่อมแซมและปรับปรุงถนนคอนกรีตเสริมเหล็กสายกำบัง หมู่ที่ ๑ จาก กม. ที่ ๐+๐๐๐ ถึง กม. ที่ ๐+๙๓๕	เพื่อพัฒนาโครงข่ายคมนาคม พร้อมทั้งอำนวยความสะดวกและลดต้นทุนในการขนส่ง	กว้าง ๕ ม. ยาว ๙๓๕ ม. หนาเฉลี่ย ๐.๑๕ ม.	-	-	-	๓,๑๕๕,๙๐๐ อปต.	-	ความยาวของถนน	โครงข่ายคมนาคมพื้นที่และเมืองมีการเชื่อมโยง ต้นทุนในการ Logistic ถูกลง	กองช่าง

รายละเอียดโครงการพัฒนา

แบบ ผ.๐๒

แผนพัฒนาท้องถิ่น (พ.ศ.๒๕๖๑-๒๕๖๕)

องค์การบริหารส่วนตำบลบาเจาะ อำเภอบาเจาะ จังหวัดนราธิวาส

ก.ยุทธศาสตร์จังหวัดนราธิวาสที่ ๑ : การเสริมสร้างความมั่นคงทางเศรษฐกิจ และการกระจายรายได้ทั่วทั้งจังหวัด

ข.ยุทธศาสตร์การพัฒนาของ อปท.ในเขตจังหวัดนราธิวาส ยุทธศาสตร์ ๑ : ด้านโครงสร้างพื้นฐาน

๑. ยุทธศาสตร์การพัฒนาด้านโครงสร้างพื้นฐาน

๑.๑ แผนงานอุตสาหกรรมและการโยธา

ที่	โครงการ	วัตถุประสงค์	เป้าหมาย (ผลผลิตของ โครงการ)	งบประมาณ					ตัวชี้วัด (KPI)	ผลที่คาดว่าจะได้รับ	หน่วยงาน รับผิดชอบหลัก
				๒๕๖๑ (บาท)	๒๕๖๒ (บาท)	๒๕๖๓ (บาท)	๒๕๖๔ (บาท)	๒๕๖๕ (บาท)			
๕๐	โครงการซ่อมแซมและปรับปรุงถนนคอนกรีตเสริมเหล็กสายบือเจ้าชะชีเย-บือเจ้าชะ หมู่ที่ ๑ จาก กม. ที่ ๐+๐๐๐ ถึง กม. ที่ ๐+๘๕๐	เพื่อพัฒนาโครงข่ายคมนาคม พร้อมทั้งอำนวยความสะดวกและลดต้นทุนในการขนส่ง	กว้าง ๕ ม. ยาว ๘๕๐ ม. หนาเฉลี่ย ๐.๑๕ ม.	-	-	-	๒,๘๓๘,๘๐๐ อบต.	-	ความยาวของถนน	โครงข่ายคมนาคมพื้นที่และเมืองมีการเชื่อมโยง ต้นทุนในการ Logistic ถูกกลง	กองช่าง
๕๑	โครงการซ่อมแซมและปรับปรุงถนนคอนกรีตเสริมเหล็กสายกำปงฮีเล-บ้านปาเราะหมู่ที่ ๑ จาก กม. ที่ ๐+๐๐๐ ถึง กม. ที่ ๐+๗๒๐	เพื่อพัฒนาโครงข่ายคมนาคม พร้อมทั้งอำนวยความสะดวกและลดต้นทุนในการขนส่ง	กว้าง ๔ ม. ยาว ๗๒๐ ม. หนาเฉลี่ย ๐.๑๕ ม.	-	-	-	๒,๒๘๗,๗๐๐ อบต.	-	ความยาวของถนน	โครงข่ายคมนาคมพื้นที่และเมืองมีการเชื่อมโยง ต้นทุนในการ Logistic ถูกกลง	กองช่าง

แผนพัฒนาท้องถิ่น (พ.ศ.๒๕๖๑-๒๕๖๕)

องค์การบริหารส่วนตำบลบาเจาะ อำเภอบาเจาะ จังหวัดนราธิวาส

ก.ยุทธศาสตร์จังหวัดนราธิวาสที่ ๑ : การเสริมสร้างความมั่นคงทางเศรษฐกิจ และการกระจายรายได้ทั่วทั้งจังหวัด

ข.ยุทธศาสตร์การพัฒนาของ อปท.ในเขตจังหวัดนราธิวาส ยุทธศาสตร์ ๑ : ด้านโครงสร้างพื้นฐาน

๑. ยุทธศาสตร์การพัฒนาด้านโครงสร้างพื้นฐาน

๑.๑ แผนงานอุตสาหกรรมและการโยธา

ที่	โครงการ	วัตถุประสงค์	เป้าหมาย (ผลผลิตของ โครงการ)	งบประมาณ					ตัวชี้วัด (KPI)	ผลที่คาดว่าจะได้รับ	หน่วยงาน รับผิดชอบหลัก
				๒๕๖๑ (บาท)	๒๕๖๒ (บาท)	๒๕๖๓ (บาท)	๒๕๖๔ (บาท)	๒๕๖๕ (บาท)			
๕๒	โครงการก่อสร้างถนนคอนกรีตเสริมเหล็กสายเปาเบาะ หมู่ที่ ๕ จาก กม. ที่ ๐+๐๐๐ ถึง กม. ที่ ๐+๙๕๐	เพื่อพัฒนาโครงข่ายคมนาคม พร้อมทั้งอำนวยความสะดวกและลดต้นทุนในการขนส่ง	กว้าง ๔ ม. ยาว ๙๕๐ ม. หนาเฉลี่ย ๐.๑๕ ม.	-	-	-	๒,๗๐๙,๘๐๐ อบต.	-	ความยาวของถนน	โครงข่ายคมนาคมพื้นที่และเมืองมีการเชื่อมโยง ต้นทุนในการ Logistic ถูกลง	กองช่าง
๕๓	โครงการซ่อมแซมและปรับปรุงถนนคอนกรีตเสริมเหล็กสายมกุโบร์กูวิง-บาลาเซาะห์ หมู่ที่ ๘ จาก กม. ที่ ๐+๐๐๐ ถึง กม. ที่ ๐+๒๑๐	เพื่อพัฒนาโครงข่ายคมนาคม พร้อมทั้งอำนวยความสะดวกและลดต้นทุนในการขนส่ง	กว้าง ๓ ม. ยาว ๒๑๐ ม. หนาเฉลี่ย ๐.๑๕ ม.	-	-	-	๔๔๕,๖๐๐ อบต.	-	ความยาวของถนน	โครงข่ายคมนาคมพื้นที่และเมืองมีการเชื่อมโยง ต้นทุนในการ Logistic ถูกลง	กองช่าง

รายละเอียดโครงการพัฒนา

แบบ ผ.๐๒

แผนพัฒนาท้องถิ่น (พ.ศ.๒๕๖๑-๒๕๖๕)

องค์การบริหารส่วนตำบลบาเจาะ อำเภอบาเจาะ จังหวัดนราธิวาส

ก.ยุทธศาสตร์จังหวัดนราธิวาสที่ ๑ : การเสริมสร้างความมั่นคงทางเศรษฐกิจ และการกระจายรายได้ทั่วทั้งจังหวัด

ข.ยุทธศาสตร์การพัฒนาของ อปท.ในเขตจังหวัดนราธิวาส ยุทธศาสตร์ ๑ : ด้านโครงสร้างพื้นฐาน

๑. ยุทธศาสตร์การพัฒนาด้านโครงสร้างพื้นฐาน

๑.๑ แผนงานอุตสาหกรรมและการโยธา

ที่	โครงการ	วัตถุประสงค์	เป้าหมาย (ผลผลิตของ โครงการ)	งบประมาณ					ตัวชี้วัด (KPI)	ผลที่คาดว่าจะได้รับ	หน่วยงาน รับผิดชอบหลัก
				๒๕๖๑ (บาท)	๒๕๖๒ (บาท)	๒๕๖๓ (บาท)	๒๕๖๔ (บาท)	๒๕๖๕ (บาท)			
๕๔	โครงการบุกเบิกถนนลูกรังสายบือเงาะพัฒนา หมู่ที่ ๑	เพื่อพัฒนาโครงข่ายคมนาคม พร้อมทั้งอำนวยความสะดวกและลดต้นทุนในการขนส่ง	กว้าง ๓ ม. ยาว ๑๕๐ ม. หนาเฉลี่ย ๐.๓๐ ม.	-	-	-	๔๐,๙๐๐ อบต.	-	ความยาวของถนน	โครงข่ายคมนาคมพื้นที่และเมืองมีการเชื่อมโยง ต้นทุนในการ Logistic ถูกลง	กองช่าง
๕๕	โครงการบุกเบิกถนนลูกรังสายดุกูพัฒนา หมู่ที่ ๓	เพื่อพัฒนาโครงข่ายคมนาคม พร้อมทั้งอำนวยความสะดวกและลดต้นทุนในการขนส่ง	กว้าง ๔ ม. ยาว ๕๐๐ ม. หนาเฉลี่ย ๐.๓๐ ม.	-	-	-	๓๗๙,๐๐๐ อบต.	-	ความยาวของถนน	โครงข่ายคมนาคมพื้นที่และเมืองมีการเชื่อมโยง ต้นทุนในการ Logistic ถูกลง	กองช่าง

แผนพัฒนาท้องถิ่น (พ.ศ.๒๕๖๑-๒๕๖๕)

องค์การบริหารส่วนตำบลบาเจาะ อำเภอบาเจาะ จังหวัดนราธิวาส

ก.ยุทธศาสตร์จังหวัดนราธิวาสที่ ๑ : การเสริมสร้างความมั่นคงทางเศรษฐกิจ และการกระจายรายได้ทั่วทั้งจังหวัด

ข.ยุทธศาสตร์การพัฒนาของ อปท.ในเขตจังหวัดนราธิวาส ยุทธศาสตร์ ๑ : ด้านโครงสร้างพื้นฐาน

๑. ยุทธศาสตร์การพัฒนาด้านโครงสร้างพื้นฐาน

๑.๑ แผนงานอุตสาหกรรมและการโยธา

ที่	โครงการ	วัตถุประสงค์	เป้าหมาย (ผลผลิตของ โครงการ)	งบประมาณ					ตัวชี้วัด (KPI)	ผลที่คาดว่าจะได้รับ	หน่วยงาน รับผิดชอบหลัก
				๒๕๖๑ (บาท)	๒๕๖๒ (บาท)	๒๕๖๓ (บาท)	๒๕๖๔ (บาท)	๒๕๖๕ (บาท)			
๕๖	โครงการบุกเบิกถนนลูกรัง สายเปาเบาพัฒนา หมู่ที่ ๕	เพื่อพัฒนาโครงข่าย คมนาคม พร้อมทั้งอำนวยความสะดวก ความสะดวกลด ต้นทุนในการขนส่ง	กว้าง ๔ ม.  ยาว ๕๐๐ ม.  หนาเฉลี่ย ๐.๓๐ ม. หรือมีพื้นที่เฉลี่ยไม่ น้อยกว่า ๒,๐๐๐ ตร.ม.	-	-	-	๓๗๙,๐๐๐  อบต.	-	ความยาวของถนน	โครงข่ายคมนาคม พื้นที่และเมืองมีการ เชื่อมโยง ต้นทุนใน การ Logistic ถูกลง	กองช่าง



แผนพัฒนาท้องถิ่น (พ.ศ.๒๕๖๑-๒๕๖๕)

องค์การบริหารส่วนตำบลบาเจาะ อำเภอบาเจาะ จังหวัดนราธิวาส

ก.ยุทธศาสตร์จังหวัดนราธิวาสที่ ๑ : การเสริมสร้างความมั่นคงทางเศรษฐกิจ และการกระจายรายได้ทั่วทั้งจังหวัด

ข.ยุทธศาสตร์การพัฒนาของ อปท.ในเขตจังหวัดนราธิวาส ยุทธศาสตร์ ๑ : ด้านโครงสร้างพื้นฐาน

๑. ยุทธศาสตร์การพัฒนาด้านโครงสร้างพื้นฐาน

๑.๑ แผนงานอุตสาหกรรมและการโยธา

ที่	โครงการ	วัตถุประสงค์	เป้าหมาย (ผลผลิตของ โครงการ)	งบประมาณ					ตัวชี้วัด (KPI)	ผลที่คาดว่าจะได้รับ	หน่วยงาน รับผิดชอบหลัก
				๒๕๖๑ (บาท)	๒๕๖๒ (บาท)	๒๕๖๓ (บาท)	๒๕๖๔ (บาท)	๒๕๖๕ (บาท)			
๕๗	โครงการบุกเบิกถนนลูกรัง สายบางพัฒนาหมู่ที่ ๖	เพื่อพัฒนาโครงข่าย คมนาคม พร้อมทั้งอำนวยความสะดวกและลด ต้นทุนในการขนส่ง	กว้าง ๔ ม. ยาว ๕๐๐ ม. หนาเฉลี่ย ๐.๓๐ ม.	-	-	-	๓๗๙,๐๐๐ อบต.	-	ความยาวของถนน	โครงข่ายคมนาคม พื้นที่และเมืองมีการ เชื่อมโยง ต้นทุนใน การ Logistic ถูกลง	กองช่าง
๕๘	โครงการบุกเบิกถนนลูกรัง สายคูกุสุเทราพัฒนา หมู่ที่ ๗	เพื่อพัฒนาโครงข่าย คมนาคม พร้อมทั้งอำนวยความสะดวกและลด ต้นทุนในการขนส่ง	กว้าง ๔ ม. ยาว ๕๐๐ ม. หนาเฉลี่ย ๐.๓๐ ม.	-	-	-	๓๗๙,๐๐๐ อบต.	-	ความยาวของถนน	โครงข่ายคมนาคม พื้นที่และเมืองมีการ เชื่อมโยง ต้นทุนใน การ Logistic ถูกลง	กองช่าง

แผนพัฒนาท้องถิ่น (พ.ศ.๒๕๖๑-๒๕๖๕)

องค์การบริหารส่วนตำบลบาเจาะ อำเภอบาเจาะ จังหวัดนราธิวาส

ก.ยุทธศาสตร์จังหวัดนราธิวาสที่ ๑ : การเสริมสร้างความมั่นคงทางเศรษฐกิจ และการกระจายรายได้ทั่วทั้งจังหวัด

ข.ยุทธศาสตร์การพัฒนาของ อปท.ในเขตจังหวัดนราธิวาส ยุทธศาสตร์ ๑ : ด้านโครงสร้างพื้นฐาน

๑. ยุทธศาสตร์การพัฒนาด้านโครงสร้างพื้นฐาน

๑.๑ แผนงานอุตสาหกรรมและการโยธา

ที่	โครงการ	วัตถุประสงค์	เป้าหมาย (ผลผลิตของ โครงการ)	งบประมาณ					ตัวชี้วัด (KPI)	ผลที่คาดว่าจะได้รับ	หน่วยงาน รับผิดชอบหลัก
				๒๕๖๑ (บาท)	๒๕๖๒ (บาท)	๒๕๖๓ (บาท)	๒๕๖๔ (บาท)	๒๕๖๕ (บาท)			
๕๙	โครงการบุกเบิกถนนลูกรังสายบือเงาะพัฒนา หมู่ที่ ๘	เพื่อพัฒนาโครงข่ายคมนาคม พร้อมทั้งอำนวยความสะดวกและลดต้นทุนในการขนส่ง	กว้าง ๔ ม. ยาว ๕๐๐ ม. หนาเฉลี่ย ๐.๓๐ ม.	-	-	-	๓๗๙,๐๐๐ อบต.	-	ความยาวของถนน	โครงข่ายคมนาคมพื้นที่และเมืองมีการเชื่อมโยง ต้นทุนในการ Logistic ถูกลง	กองช่าง
๖๐	โครงการขุดลอกคูระบายน้ำ หมู่ ๑ บ้านบือเงาะ	เพื่อเพิ่มศักยภาพของโครงสร้างพื้นฐานในด้านการบริหารจัดการน้ำ	ปากกว้าง ๒.๐๐ ม. ท้องกว้าง ๑.๕๐ ม. ยาว ๑,๔๐๐ เมตร ลึกเฉลี่ย ๑.๕๐ ม.	-	-	-	๑๑๖,๕๐๐ อบต.	-	ความยาวของคูระบายน้ำ	ศักยภาพของโครงสร้างพื้นฐานในด้านการบริหารจัดการน้ำมากขึ้นมีประสิทธิภาพในการระบายน้ำมากขึ้น	กองช่าง

แผนพัฒนาท้องถิ่น (พ.ศ.๒๕๖๑-๒๕๖๕)

องค์การบริหารส่วนตำบลบาเจาะ อำเภอบาเจาะ จังหวัดนราธิวาส

ก.ยุทธศาสตร์จังหวัดนราธิวาสที่ ๑ : การเสริมสร้างความมั่นคงทางเศรษฐกิจ และการกระจายรายได้ทั่วทั้งจังหวัด

ข.ยุทธศาสตร์การพัฒนาของ อปท.ในเขตจังหวัดนราธิวาส ยุทธศาสตร์ ๑ : ด้านโครงสร้างพื้นฐาน

๑. ยุทธศาสตร์การพัฒนาด้านโครงสร้างพื้นฐาน

๑.๑ แผนงานอุตสาหกรรมและการโยธา

ที่	โครงการ	วัตถุประสงค์	เป้าหมาย (ผลผลิตของ โครงการ)	งบประมาณ					ตัวชี้วัด (KPI)	ผลที่คาดว่าจะได้รับ	หน่วยงาน รับผิดชอบหลัก
				๒๕๖๑ (บาท)	๒๕๖๒ (บาท)	๒๕๖๓ (บาท)	๒๕๖๔ (บาท)	๒๕๖๕ (บาท)			
๖๑	โครงการขุดลอกคูระบายน้ำ หมู่ ๓ บ้านดุกู	เพื่อเพิ่มศักยภาพของโครงสร้างพื้นฐานในด้านการบริหารจัดการน้ำ	ปากกว้าง ๒.๐๐ ม. ท้องกว้าง ๑.๕๐ ม. ยาว ๑,๖๐๐ เมตร ลึกเฉลี่ย ๑.๕๐ ม.	-	-	-	๑๓๓,๒๐๐ อปต.	-	ความยาวของคูระบายน้ำ	ศักยภาพของโครงสร้างพื้นฐานในด้านการบริหารจัดการน้ำมากขึ้นมีประสิทธิภาพในการระบายน้ำมากขึ้น	กองช่าง
๖๒	โครงการขุดลอกคูระบายน้ำ หมู่ ๕ บ้านเปาเาะ	เพื่อเพิ่มศักยภาพของโครงสร้างพื้นฐานในด้านการบริหารจัดการน้ำ	ปากกว้าง ๒.๐๐ ม. ท้องกว้าง ๑.๕๐ ม. ยาว ๑,๐๐๐ เมตร ลึกเฉลี่ย ๑.๕๐ ม.	-	-	-	๘๓,๒๐๐ อปต.	-	ความยาวของคูระบายน้ำ	ศักยภาพของโครงสร้างพื้นฐานในด้านการบริหารจัดการน้ำมากขึ้นมีประสิทธิภาพในการระบายน้ำมากขึ้น	กองช่าง

แผนพัฒนาท้องถิ่น (พ.ศ.๒๕๖๑-๒๕๖๕)

องค์การบริหารส่วนตำบลบาเจาะ อำเภอบาเจาะ จังหวัดนราธิวาส

ก.ยุทธศาสตร์จังหวัดนราธิวาสที่ ๑ : การเสริมสร้างความมั่นคงทางเศรษฐกิจ และการกระจายรายได้ทั่วทั้งจังหวัด

ข.ยุทธศาสตร์การพัฒนาของ อปท.ในเขตจังหวัดนราธิวาส ยุทธศาสตร์ ๑ : ด้านโครงสร้างพื้นฐาน

๑. ยุทธศาสตร์การพัฒนาด้านโครงสร้างพื้นฐาน

๑.๑ แผนงานอุตสาหกรรมและการโยธา

ที่	โครงการ	วัตถุประสงค์	เป้าหมาย (ผลผลิตของ โครงการ)	งบประมาณ					ตัวชี้วัด (KPI)	ผลที่คาดว่าจะได้รับ	หน่วยงาน รับผิดชอบหลัก
				๒๕๖๑ (บาท)	๒๕๖๒ (บาท)	๒๕๖๓ (บาท)	๒๕๖๔ (บาท)	๒๕๖๕ (บาท)			
๖๓	โครงการขุดลอกคูระบายน้ำ หมู่ ๖ บ้านบาดง	เพื่อเพิ่มศักยภาพของโครงสร้างพื้นฐานในด้านการบริหารจัดการน้ำ	ปากกว้าง ๒.๐๐ ม. ท้องกว้าง ๑.๕๐ ม. ยาว ๑,๘๐๐ ม. ลึกเฉลี่ย ๑.๕๐ ม.	-	-	-	๑๔๙,๘๐๐ อบต.	-	ความยาวของคูระบายน้ำ	ศักยภาพของโครงสร้างพื้นฐานในด้านการบริหารจัดการน้ำมากขึ้นมีประสิทธิภาพในการระบายน้ำมากขึ้น	กองช่าง
๖๔	โครงการขุดลอกคูระบายน้ำ หมู่ ๗ บ้านดุกู	เพื่อเพิ่มศักยภาพของโครงสร้างพื้นฐานในด้านการบริหารจัดการน้ำ	ปากกว้าง ๒.๐๐ ม. ท้องกว้าง ๑.๕๐ ม. ยาว ๒,๐๐๐ เมตร ลึกเฉลี่ย ๑.๕๐ ม.	-	-	-	๑๖๖,๕๐๐ อบต.	-	ความยาวของคูระบายน้ำ	ศักยภาพของโครงสร้างพื้นฐานในด้านการบริหารจัดการน้ำมากขึ้นมีประสิทธิภาพในการระบายน้ำมากขึ้น	กองช่าง

แผนพัฒนาท้องถิ่น (พ.ศ.๒๕๖๑-๒๕๖๕)

องค์การบริหารส่วนตำบลบาเจาะ อำเภอบาเจาะ จังหวัดนราธิวาส

ก.ยุทธศาสตร์จังหวัดนราธิวาสที่ ๑ : การเสริมสร้างความมั่นคงทางเศรษฐกิจ และการกระจายรายได้ทั่วทั้งจังหวัด

ข.ยุทธศาสตร์การพัฒนาของ อปท.ในเขตจังหวัดนราธิวาส ยุทธศาสตร์ ๑ : ด้านโครงสร้างพื้นฐาน

๑. ยุทธศาสตร์การพัฒนาด้านโครงสร้างพื้นฐาน

๑.๑ แผนงานอุตสาหกรรมและการโยธา

ที่	โครงการ	วัตถุประสงค์	เป้าหมาย (ผลผลิตของ โครงการ)	งบประมาณ					ตัวชี้วัด (KPI)	ผลที่คาดว่าจะได้รับ	หน่วยงาน รับผิดชอบหลัก
				๒๕๖๑ (บาท)	๒๕๖๒ (บาท)	๒๕๖๓ (บาท)	๒๕๖๔ (บาท)	๒๕๖๕ (บาท)			
๖๕	โครงการขุดลอกคูระบายน้ำ หมู่ ๘ บ้านป้อเงาะ๒	เพื่อเพิ่มศักยภาพของโครงสร้างพื้นฐานในด้านการบริหารจัดการน้ำ	ปากกว้าง ๒.๐๐ ม. ท้องกว้าง ๑.๕๐ ม. ยาว ๒,๕๐๐ เมตร ลึกเฉลี่ย ๑.๕๐ ม.	-	-	-	๒๐๘,๑๐๐ อบต.	-	ความยาวของคูระบายน้ำ	ศักยภาพของโครงสร้างพื้นฐานในด้านการบริหารจัดการน้ำมากขึ้นมีประสิทธิภาพในการระบายน้ำมากขึ้น	กองช่าง
๖๖	โครงการก่อสร้างคูระบายน้ำ คสล.พร้อมฝาคูระบายน้ำ สายแบลေးบาดง หมู่ที่ ๖ จาก กม. ที่ ๐+๐๐๐ ถึง กม.ที่ ๐+๑๐๐	เพื่อเพิ่มศักยภาพของโครงสร้างพื้นฐานในด้านการบริหารจัดการน้ำ	กว้าง ๐.๖๐ ม. ยาว ๑๐๐ ม. ลึก ๐.๖๐ ม. หนา ๐.๑๐ ม.	-	-	-	๙๕๖,๐๐๐ อบต.		ความยาวของคูระบายน้ำ	ศักยภาพของโครงสร้างพื้นฐานในด้านการบริหารจัดการน้ำมากขึ้นมีประสิทธิภาพในการระบายน้ำมากขึ้น	กองช่าง

แผนพัฒนาท้องถิ่น (พ.ศ.๒๕๖๑-๒๕๖๕)

องค์การบริหารส่วนตำบลบาเจาะ อำเภอบาเจาะ จังหวัดนราธิวาส

ก.ยุทธศาสตร์จังหวัดนราธิวาสที่ ๑ : การเสริมสร้างความมั่นคงทางเศรษฐกิจ และการกระจายรายได้ทั่วทั้งจังหวัด

ข.ยุทธศาสตร์การพัฒนาของ อปท.ในเขตจังหวัดนราธิวาส ยุทธศาสตร์ ๑ : ด้านโครงสร้างพื้นฐาน

๑. ยุทธศาสตร์การพัฒนาด้านโครงสร้างพื้นฐาน

๑.๑ แผนงานอุตสาหกรรมและการโยธา

ที่	โครงการ	วัตถุประสงค์	เป้าหมาย (ผลผลิตของ โครงการ)	งบประมาณ					ตัวชี้วัด (KPI)	ผลที่คาดว่าจะได้รับ	หน่วยงาน รับผิดชอบหลัก
				๒๕๖๑ (บาท)	๒๕๖๒ (บาท)	๒๕๖๓ (บาท)	๒๕๖๔ (บาท)	๒๕๖๕ (บาท)			
๖๗	โครงการก่อสร้างคูระบายน้ำ คสล.พร้อมฝาคูระบายน้ำ สาย ปายอ-กูโบร์แซมมะ หมู่ที่ ๗ จาก กม. ที่ ๐+๐๐๐ ถึง กม.ที่ ๐+๘๔๐	เพื่อเพิ่มศักยภาพของ โครงสร้างพื้นฐานในด้าน การบริหารจัดการน้ำ	กว้าง ๐.๖๐ ม.  ยาว ๘๔๐ ม.  ลึก ๑.๐๐ ม.  หนา ๐.๑๐ ม.	-	-	-	๑,๖๖๓,๐๐๐ อบต.	-	ความยาวของคู ระบายน้ำ	ศักยภาพของ โครงสร้างพื้นฐานใน ด้านการบริหารจัดการ น้ำมากขึ้นมี ประสิทธิภาพในการ ระบายน้ำมากขึ้น	กองช่าง
๖๘	โครงการก่อสร้างคูระบายน้ำ คสล.พร้อมฝาคูระบายน้ำ สายเปาเบา หมู่ที่ ๕ จาก กม. ที่ ๐+๐๐๐ ถึง กม.ที่ ๐+๒๐๐	เพื่อเพิ่มศักยภาพของ โครงสร้างพื้นฐานในด้าน การบริหารจัดการน้ำ	กว้าง ๑.๐๐ ม.  ยาว ๒๐๐ ม.	-	-	-	๑,๔๙๙,๐๐๐ อบต.	-	ความยาวของคู ระบายน้ำ	ศักยภาพของ โครงสร้างพื้นฐานใน ด้านการบริหารจัดการ น้ำมากขึ้นมี ประสิทธิภาพในการ ระบายน้ำมากขึ้น	กองช่าง

รายละเอียดโครงการพัฒนา

แบบ ผ.๐๒

แผนพัฒนาท้องถิ่น (พ.ศ.๒๕๖๑-๒๕๖๕)

องค์การบริหารส่วนตำบลบาเจาะ อำเภอบาเจาะ จังหวัดนราธิวาส

ก.ยุทธศาสตร์จังหวัดนราธิวาสที่ ๑ : การเสริมสร้างความมั่นคงทางเศรษฐกิจ และการกระจายรายได้ทั่วทั้งจังหวัด

ข.ยุทธศาสตร์การพัฒนาของ อปท.ในเขตจังหวัดนราธิวาส ยุทธศาสตร์ ๑ : ด้านโครงสร้างพื้นฐาน

๑. ยุทธศาสตร์การพัฒนาด้านโครงสร้างพื้นฐาน

๑.๑ แผนงานอุตสาหกรรมและการโยธา

ที่	โครงการ	วัตถุประสงค์	เป้าหมาย (ผลผลิตของ โครงการ)	งบประมาณ					ตัวชี้วัด (KPI)	ผลที่คาดว่าจะได้รับ	หน่วยงาน รับผิดชอบหลัก
				๒๕๖๑ (บาท)	๒๕๖๒ (บาท)	๒๕๖๓ (บาท)	๒๕๖๔ (บาท)	๒๕๖๕ (บาท)			
๖๙	โครงการก่อสร้างถนนหินคลุก ถนน บ้านคูกุสุหร่า หมู่ที่ ๗	เพื่อพัฒนาโครงข่าย คมนาคม พร้อมทั้งอำนวยความสะดวกและลด ต้นทุนในการขนส่ง	กว้าง ๓.๐๐ ม.  หินคลุกหนาเฉลี่ย  ๐.๒๐ เมตร  ยาว ๘๐๐ ม.	-	-	-	๑,๐๒๐,๔๐๐  อบต.	-	ความยาวถนน	โครงข่ายคมนาคมและ พื้นที่เมือง มีการ เชื่อมโยงกัน  ประชาชนในพื้นที่มี ความสะดวกในการ ขนส่งรวมทั้งต้นทุน การขนส่งที่ต่ำลง	กองช่าง
๗๐	โครงการก่อสร้างอาคารศูนย์ พัฒนาเด็กเล็กขนาด ๘๑- ๑๐๐ของ องค์การบริหารส่วน ตำบลบาเจาะ หมู่ที่ ๗	เพื่อยกระดับคุณภาพของ การจัดการการศึกษา	ขนาด ๘๑-๑๐๐ คน  แบบที่ สก.ศพด.๓	-	-	-	๒,๒๗๔,๐๐๐  อบต.	-	จำนวนแห่ง	การดูแลและ การศึกษาของเด็กเล็ก ได้รับการพัฒนาขึ้น	กองช่าง

แผนพัฒนาท้องถิ่น (พ.ศ.๒๕๖๑-๒๕๖๕)

องค์การบริหารส่วนตำบลบาเจาะ อำเภอบาเจาะ จังหวัดนราธิวาส

ก.ยุทธศาสตร์จังหวัดนราธิวาสที่ ๑ : การเสริมสร้างความมั่นคงทางเศรษฐกิจ และการกระจายรายได้ทั่วทั้งจังหวัด

ข.ยุทธศาสตร์การพัฒนาของ อปท.ในเขตจังหวัดนราธิวาส ยุทธศาสตร์ ๑ : ด้านโครงสร้างพื้นฐาน

๑. ยุทธศาสตร์การพัฒนาด้านโครงสร้างพื้นฐาน

๑.๑ แผนงานอุตสาหกรรมและการโยธา

ที่	โครงการ	วัตถุประสงค์	เป้าหมาย (ผลผลิตของ โครงการ)	งบประมาณ					ตัวชี้วัด (KPI)	ผลที่คาดว่าจะได้รับ	หน่วยงาน รับผิดชอบหลัก
				๒๕๖๑ (บาท)	๒๕๖๒ (บาท)	๒๕๖๓ (บาท)	๒๕๖๔ (บาท)	๒๕๖๕ (บาท)			
๗๑	ซ่อมแซมไฟฟ้าสาธารณะ หมู่ที่ ๑,๓,๕,๖,๗,๘	เพื่อเพิ่มศักยภาพโครงสร้างพื้นฐานในด้านการไฟฟ้าให้แก่ประชาชนในพื้นที่	๖ สาย	-	-	-	๒๙๐,๐๐๐ อบต.	-	จำนวนครัวเรือนที่มีไฟฟ้าใช้	ประชาชนในพื้นที่ได้รับความสะดวกสบายในการใช้ไฟฟ้า	กองช่าง
๗๒	โครงการช่วยเหลือบรรเทาสาธารณภัย (ชุดลอก) หมู่ที่ ๑,๓,๖,๗,๘	เพื่อเพิ่มศักยภาพของโครงสร้างพื้นฐานในการบริหารจัดการน้ำ	จำนวน ๑ แห่ง	-	-	-	๑๔๘,๓๐๐ อบต.	-	จำนวนแห่ง	ศักยภาพการบริหารจัดการน้ำในการแก้ปัญหาเฉพาะหน้ามากขึ้น	กองช่าง
๗๓	โครงการก่อสร้างถนนคอนกรีตเสริมเหล็กสายเปาเบาะ-ทุ่งนา หมู่ที่ ๕ บ้านเปาเบาะ	เพื่อพัฒนาโครงข่ายคมนาคม พร้อมทั้งอำนวยความสะดวกและลดต้นทุนในการขนส่ง	กว้าง ๔.๐๐ ม. ยาว ๙๕๐ ม. หนาเฉลี่ย ๐.๑๕ ม.	-	-	-	๒,๔๐๐,๐๐๐ อบต.	-	ความยาวของถนน	โครงข่ายคมนาคมพื้นที่และเมืองมีการเชื่อมโยง ต้นทุนในการ Logistic ถูกลด ประชาชนได้รับความสะดวกและต้นทุนในการขนส่งที่ต่ำลง	กองช่าง

รายละเอียดโครงการพัฒนา

แบบ ผ.๐๒



แผนพัฒนาท้องถิ่น (พ.ศ.๒๕๖๑-๒๕๖๕)

องค์การบริหารส่วนตำบลบาเจาะ อำเภอบาเจาะ จังหวัดนราธิวาส

ก.ยุทธศาสตร์จังหวัดนราธิวาสที่ ๑ : การเสริมสร้างความมั่นคงทางเศรษฐกิจ และการกระจายรายได้ทั่วทั้งจังหวัด

ข.ยุทธศาสตร์การพัฒนาของ อปท.ในเขตจังหวัดนราธิวาส ยุทธศาสตร์ ๑ : ด้านโครงสร้างพื้นฐาน

๑. ยุทธศาสตร์การพัฒนาด้านโครงสร้างพื้นฐาน

๑.๑ แผนงานอุตสาหกรรมและการโยธา

ที่	โครงการ	วัตถุประสงค์	เป้าหมาย (ผลผลิตของ โครงการ)	งบประมาณ					ตัวชี้วัด (KPI)	ผลที่คาดว่าจะได้รับ	หน่วยงาน รับผิดชอบหลัก
				๒๕๖๑ (บาท)	๒๕๖๒ (บาท)	๒๕๖๓ (บาท)	๒๕๖๔ (บาท)	๒๕๖๕ (บาท)			
๗๔	โครงการก่อสร้างตลาด ตลาดนัด ประชารัฐ ท้องถิ่นสุขใจ	เพื่อสร้างความเข้มแข็ง ทางเศรษฐกิจที่ยั่งยืน ให้แก่ชุมชน และพื้นที่	๑ แห่ง	-	-	-	๒๐๐,๐๐๐ อปต.	-	จำนวนแห่ง	เศรษฐกิจของชุมชนใน พื้นที่ที่มีการขยายตัว ประชาชนในพื้นที่มี รายได้ต่อหัวเพิ่มมาก ขึ้นเป็นไปตาม ยุทธศาสตร์ชาติ	กองช่าง
๗๕	โครงการบุกเบิกถนนหินคลุก สายบาโจโตปาเบา-ซูเราะห์	เพื่อพัฒนาโครงข่าย คมนาคม พร้อมทั้งอำนวยความสะดวก และลด ต้นทุนในการขนส่ง	กว้าง ๓.๐๐ ม. ยาว ๒๘๐ ม.	-	-	-	๓๐๐,๐๐๐ อปต.	-	ความยาวถนน	โครงข่ายคมนาคม พื้นที่และเมืองมีการ เชื่อมโยงกันมากขึ้น	กองช่าง

แผนพัฒนาท้องถิ่น (พ.ศ.๒๕๖๑-๒๕๖๕)

องค์การบริหารส่วนตำบลบาเจาะ อำเภอบาเจาะ จังหวัดนราธิวาส

ก.ยุทธศาสตร์จังหวัดนราธิวาสที่ ๑ : การเสริมสร้างความมั่นคงทางเศรษฐกิจ และการกระจายรายได้ทั่วทั้งจังหวัด

ข.ยุทธศาสตร์การพัฒนาของ อปท.ในเขตจังหวัดนราธิวาส ยุทธศาสตร์ ๑ : ด้านโครงสร้างพื้นฐาน

๑. ยุทธศาสตร์การพัฒนาด้านโครงสร้างพื้นฐาน

๑.๑ แผนงานอุตสาหกรรมและการโยธา

ที่	โครงการ	วัตถุประสงค์	เป้าหมาย (ผลผลิตของ โครงการ)	งบประมาณ					ตัวชี้วัด (KPI)	ผลที่คาดว่าจะได้รับ	หน่วยงาน รับผิดชอบหลัก
				๒๕๖๑ (บาท)	๒๕๖๒ (บาท)	๒๕๖๓ (บาท)	๒๕๖๔ (บาท)	๒๕๖๕ (บาท)			
๗๖	โครงการก่อสร้างคูระบายน้ำ สายบือเจาะ-กะทุง(ช่วงที่ ๒)	เพื่อเพิ่มศักยภาพของ โครงสร้างพื้นฐานในการ บริหารจัดการน้ำ	กว้าง ๑.๕๐ เมตร ยาว ๖๖๐ เมตร	-	-	-	๖๐๐,๐๐๐ อบต.	-	ความยาวของคู ระบายน้ำ	ศักยภาพการบริหาร จัดการน้ำในการ แก้ปัญหาเฉพาะหน้า มากขึ้น	กองช่าง
๗๗	โครงการก่อสร้างท่อเหลี่ยม สายบือเจาะ - กระทุง (หน้า ศูนย์พัฒนาเด็กเล็ก)	เพื่อเพิ่มศักยภาพของ โครงสร้างพื้นฐานในการ บริหารจัดการน้ำ	กว้าง ๕.๐๐ เมตร ยาว ๖๐๐ เมตร	-	-	-	๖๐๐,๐๐๐ อบต.	-	ความยาวของคู ระบายน้ำ	ศักยภาพการบริหาร จัดการน้ำในการ แก้ปัญหาเฉพาะหน้า มากขึ้น	กองช่าง

แผนพัฒนาท้องถิ่น (พ.ศ.๒๕๖๑-๒๕๖๕)

องค์การบริหารส่วนตำบลบาเจาะ อำเภอบาเจาะ จังหวัดนราธิวาส

ก.ยุทธศาสตร์จังหวัดนราธิวาสที่ ๑ : การเสริมสร้างความมั่นคงทางเศรษฐกิจ และการกระจายรายได้ทั่วทั้งจังหวัด

ข.ยุทธศาสตร์การพัฒนาของ อปท.ในเขตจังหวัดนราธิวาส ยุทธศาสตร์ ๑ : ด้านโครงสร้างพื้นฐาน

๑. ยุทธศาสตร์การพัฒนาด้านโครงสร้างพื้นฐาน

๑.๑ แผนงานอุตสาหกรรมและการโยธา

ที่	โครงการ	วัตถุประสงค์	เป้าหมาย (ผลผลิตของ โครงการ)	งบประมาณ					ตัวชี้วัด (KPI)	ผลที่คาดว่าจะได้รับ	หน่วยงาน รับผิดชอบหลัก
				๒๕๖๑ (บาท)	๒๕๖๒ (บาท)	๒๕๖๓ (บาท)	๒๕๖๔ (บาท)	๒๕๖๕ (บาท)			
๗๘	โครงการก่อสร้างฝายชะลอน้ำ สายมะกรู	เพื่อเพิ่มศักยภาพของ โครงสร้างพื้นฐานในการ บริหารจัดการน้ำ	กว้าง ๓.๐๐ ม. ยาว ๘.๐๐ ม. หนา ๐.๓๐ ม.	-	-	-	๒๐๐,๐๐๐ อบต.	-	จำนวนฝายชะลอน้ำ	ศักยภาพการบริหาร การจัดการน้ำในการ แก้ปัญหาเฉพาะหน้า มากขึ้น	กองช่าง
๗๙	โครงการบุกเบิกถนนสายป่า ยอ - ศาลาโต๊ะจี	เพื่อพัฒนาโครงข่าย คมนาคม พร้อมทั้งอำนวยความสะดวก และลดต้นทุนในการขนส่ง	กว้าง ๓.๐๐ ม. ยาว ๒๐๐ ม. หนา ๐.๑๕ ม.	-	-	-	๓๐๐,๐๐๐ อบต.	-	ความยาวของ ถนน	โครงข่ายคมนาคม พื้นที่และเมืองมีการ เชื่อมโยง ต้นทุนใน การ Logistic ถูกลง	กองช่าง

รายละเอียดโครงการพัฒนา

แบบ ผ.๐๒

แผนพัฒนาท้องถิ่น (พ.ศ.๒๕๖๑-๒๕๖๕)

องค์การบริหารส่วนตำบลบาเจาะ อำเภอบาเจาะ จังหวัดนราธิวาส

ก.ยุทธศาสตร์จังหวัดนราธิวาสที่ ๑ : การเสริมสร้างความมั่นคงทางเศรษฐกิจ และการกระจายรายได้ทั่วทั้งจังหวัด

ข.ยุทธศาสตร์การพัฒนาของ อปท.ในเขตจังหวัดนราธิวาส ยุทธศาสตร์ ๑ : ด้านโครงสร้างพื้นฐาน

๑. ยุทธศาสตร์การพัฒนาด้านโครงสร้างพื้นฐาน

๑.๑ แผนงานอุตสาหกรรมและการโยธา

ที่	โครงการ	วัตถุประสงค์	เป้าหมาย (ผลผลิตของ โครงการ)	งบประมาณ					ตัวชี้วัด (KPI)	ผลที่คาดว่าจะได้รับ	หน่วยงาน รับผิดชอบหลัก
				๒๕๖๑ (บาท)	๒๕๖๒ (บาท)	๒๕๖๓ (บาท)	๒๕๖๔ (บาท)	๒๕๖๕ (บาท)			
๘๐	โครงการถมดินเพื่อก่อสร้างลานกีฬาเอนกประสงค์ บริเวณที่ดินองค์การบริหารส่วนตำบลบาเจาะ (โครงการต่อเนื่อง) ณ บ้านดุกสุหร่า หมู่ที่ ๗	เพื่อสร้างสถานที่ในการออกกำลังกายในชุมชน เพื่อส่งเสริมให้ประชาชนในพื้นที่มีสุขภาพที่ดี พร้อมทั้งส่งเสริมการกีฬา ในการสร้างคุณค่าทางสังคม	กว้าง ๕๙.๐๐ เมตร ยาว ๘๓.๐๐ เมตร สูง ๐.๓๐ เมตร หรือพื้นที่ไม่น้อยกว่า ๔,๘๙๗ ตารางเมตร	-	-	๑,๑๘๘,๐๐๐ อปต.	-	-	ปริมาณพื้นที่ที่มีการถมดิน	ประชาชนในพื้นที่ได้มีลานกีฬา อเนกประสงค์พร้อมทั้งมีสุขภาพที่ดี รวมไปถึงการเพิ่มโอกาสในการต่อยอดของศักยภาพด้านการกีฬา	กองช่าง

แผนพัฒนาท้องถิ่น (พ.ศ.๒๕๖๑-๒๕๖๕)

องค์การบริหารส่วนตำบลบาเจาะ อำเภอบาเจาะ จังหวัดนราธิวาส

ก.ยุทธศาสตร์จังหวัดนราธิวาสที่ ๑ : การเสริมสร้างความมั่นคงทางเศรษฐกิจ และการกระจายรายได้ทั่วทั้งจังหวัด

ข.ยุทธศาสตร์การพัฒนาของ อปท.ในเขตจังหวัดนราธิวาส ยุทธศาสตร์ ๑ : ด้านโครงสร้างพื้นฐาน

๑. ยุทธศาสตร์การพัฒนาด้านโครงสร้างพื้นฐาน

๑.๒ แผนงานเคหะและชุมชน

ที่	โครงการ	วัตถุประสงค์	เป้าหมาย (ผลผลิตของ โครงการ)	งบประมาณ					ตัวชี้วัด (KPI)	ผลที่คาดว่าจะ ได้รับ	หน่วยงาน รับผิดชอบหลัก
				๒๕๖๑ (บาท)	๒๕๖๒ (บาท)	๒๕๖๓ (บาท)	๒๕๖๔ (บาท)	๒๕๖๕ (บาท)			
๑	ขยายเขตไฟฟ้าแรงต่ำ หมู่ที่ ๑,๓, ๕, ๖, ๗, ๘	เพื่อเพิ่มศักยภาพของ โครงสร้างพื้นฐานให้มี ประสิทธิภาพมากขึ้นเพื่อ รองรับการพัฒนาในอนาคต	๖ สาย	-	-	-	๑,๐๐๐,๐๐๐ อปต.	-	จำนวน ครัวเรือนที่มี ไฟฟ้าใช้	โครงสร้างพื้นฐานในด้าน ของไฟฟ้า ในพื้นที่มี ศักยภาพมากขึ้น ประชาชนได้รับความ สะดวกในการได้รับบริการ ขั้นพื้นฐานของภาครัฐ	กองช่าง
๒	ขยายเขตไฟฟ้าแรงต่ำ หมู่ที่ ๓,๖, ๗, ๘	เพื่อเพิ่มศักยภาพของ โครงสร้างพื้นฐานให้มี ประสิทธิภาพมากขึ้นเพื่อ รองรับการพัฒนาในอนาคต	๕ สาย	-	-	๓๕๐,๐๐๐ อปต.	-	-	จำนวน ครัวเรือนที่มี ไฟฟ้าใช้	โครงสร้างพื้นฐานในด้าน ของไฟฟ้า ในพื้นที่มี ศักยภาพมากขึ้น ประชาชนได้รับความ สะดวกในการได้รับบริการ ขั้นพื้นฐานของภาครัฐ	กองช่าง

รายละเอียดโครงการพัฒนา

แบบ ผ.๐๒

แผนพัฒนาท้องถิ่น (พ.ศ.๒๕๖๑-๒๕๖๕)

องค์การบริหารส่วนตำบลบาเจาะ อำเภอบาเจาะ จังหวัดนราธิวาส

ยุทธศาสตร์ที่ ๒: ลดความเหลื่อมล้ำ พัฒนาและเสริมสร้างคุณภาพชีวิตประชาชนบนพื้นฐานหลักปรัชญาของเศรษฐกิจพอเพียง

(Inequality Reduce and Quality of Life on Sufficiency Economic Based)

ยุทธศาสตร์การพัฒนาขององค์กรปกครองส่วนท้องถิ่นในเขตจังหวัดที่ ๒ ด้านงานส่งเสริมคุณภาพชีวิต

๒. ยุทธศาสตร์การพัฒนาด้าน ด้านงานส่งเสริมคุณภาพชีวิต

๒.๑ แผนงานการศึกษา

ที่	โครงการ	วัตถุประสงค์	เป้าหมาย (ผลผลิตของ โครงการ)	งบประมาณ					ตัวชี้วัด (KPI)	ผลที่คาดว่าจะได้รับ	หน่วยงาน รับผิดชอบหลัก
				๒๕๖๑ (บาท)	๒๕๖๒ (บาท)	๒๕๖๓ (บาท)	๒๕๖๔ (บาท)	๒๕๖๕ (บาท)			
๑	สนับสนุนสื่อวัสดุครุภัณฑ์แก่โรงเรียนประถมศึกษาและศูนย์พัฒนาเด็กเล็ก	เพื่อพัฒนาระบบการเรียนรู้ที่ตอบสนองต่อการเปลี่ยนแปลงในศตวรรษที่ ๒๑	๑ โรงเรียน ๑ ศูนย์	๑๐๐,๐๐๐ อบต.	๑๐๐,๐๐๐ อบต.	๑๐๐,๐๐๐ อบต.	๑๐๐,๐๐๐ อบต.	๑๐๐,๐๐๐ อบต.	จำนวนโรงเรียนที่ได้รับการสนับสนุน	การเรียนการสอนมีประสิทธิภาพมากขึ้นและสามารถรองรับการเปลี่ยนแปลงในอนาคต	กองการศึกษาฯ
๒	มอบประกาศนียบัตรเด็กเล็ก (บัณฑิตน้อยศูนย์พัฒนาเด็กเล็ก)	เพื่อพัฒนาศักยภาพเด็กเล็กให้มี ศักยภาพ ทักษะความรู้ เป็นคนดีมีวินัย ที่เหมาะสมตามช่วงวัย	๑ ศูนย์	๒๐,๐๐๐ อบต.	๒๐,๐๐๐ อบต.	๒๐,๐๐๐ อบต.	๒๐,๐๐๐ อบต.	๒๐,๐๐๐ อบต.	จำนวนผู้เข้าร่วมโครงการที่เพิ่มขึ้น	เด็กเล็กและผู้ปกครองมีการตระหนักในทิศทางการพัฒนาศักยภาพ	กองการศึกษาฯ
๓.	พัฒนาการเรียนการสอนของเด็กเล็กและนักเรียน	เพื่อพัฒนาระบบการเรียนรู้ที่ตอบสนองต่อการเปลี่ยนแปลงในศตวรรษที่ ๒๑	๑ โรงเรียน ๑ ศูนย์	๘๐,๐๐๐ อบต.	๘๐,๐๐๐ อบต.	๘๐,๐๐๐ อบต.	๘๐,๐๐๐ อบต.	๘๐,๐๐๐ อบต.	จำนวนของเด็กเล็กที่มีพัฒนาการที่ดีขึ้น	การเรียนการสอนมีประสิทธิภาพมากขึ้นและสามารถรองรับการเปลี่ยนแปลงในอนาคต	กองการศึกษาฯ

รายละเอียดโครงการพัฒนา

แบบ ผ.๐๒

แผนพัฒนาท้องถิ่น (พ.ศ.๒๕๖๑-๒๕๖๕)

องค์การบริหารส่วนตำบลบาเจาะ อำเภอบาเจาะ จังหวัดนราธิวาส

ยุทธศาสตร์ที่ ๒: ลดความเหลื่อมล้ำ พัฒนาและเสริมสร้างคุณภาพชีวิตประชาชนบนพื้นฐานหลักปรัชญาของเศรษฐกิจพอเพียง

(Inequality Reduce and Quality of Life on Sufficiency Economic Based)

ยุทธศาสตร์การพัฒนาขององค์กรปกครองส่วนท้องถิ่นในเขตจังหวัดที่ ๒ ด้านงานส่งเสริมคุณภาพชีวิต

๒. ยุทธศาสตร์การพัฒนา ด้านงานส่งเสริมคุณภาพชีวิต

๒.๑ แผนงานการศึกษา

ที่	โครงการ	วัตถุประสงค์	เป้าหมาย (ผลผลิตของ โครงการ)	งบประมาณ					ตัวชี้วัด (KPI)	ผลที่คาดว่าจะ ได้รับ	หน่วยงาน รับผิดชอบหลัก
				๒๕๖๑ (บาท)	๒๕๖๒ (บาท)	๒๕๖๓ (บาท)	๒๕๖๔ (บาท)	๒๕๖๕ (บาท)			
๔	ส่งเสริมความปลอดภัยแก่นักเรียนประถมศึกษา	เพื่อส่งเสริมศักยภาพของเด็กให้มีทักษะความรู้ในการดูแลชีวิตและทรัพย์สินตนเอง	๑ โรงเรียน	๘๐,๐๐๐ อบต.	๘๐,๐๐๐ อบต.	๘๐,๐๐๐ อบต.	๘๐,๐๐๐ อบต.	๘๐,๐๐๐ อบต.	จำนวนโรงเรียนที่ได้รับการพัฒนา	เด็กและเยาวชนในพื้นที่มีการศึกษาคุณภาพในการดูแลชีวิตและทรัพย์สินของตนเอง	กองการศึกษาฯ
๕	สนับสนุนค่ายจริยธรรมโรงเรียนประถมศึกษา	เพื่อส่งเสริมให้เด็กและเยาวชนมีการพัฒนาในด้านความรู้ ควบคู่คุณธรรม	๑ โรงเรียน	๒๐,๐๐๐ อบต.	๒๐,๐๐๐ อบต.	๒๐,๐๐๐ อบต.	๒๐,๐๐๐ อบต.	๒๐,๐๐๐ อบต.	ร้อยละผู้เข้าอบรมที่มีความรู้เพิ่มขึ้น	เด็กและเยาวชนเป็นคนที่มีความรู้ควบคู่กัน นำไปสู่การพัฒนาในอนาคต	กองการศึกษาฯ
๖	สนับสนุนแหล่งเรียนรู้ระดับโรงเรียนและชุมชน	เพื่อตระหนักถึงพหุปัญญาที่หลากหลายของมนุษย์ ส่งเสริมการเรียนรู้ที่จะสามารถต่อยอดได้ในอนาคต	๑ โรงเรียน	๒๐,๐๐๐ อบต.	๒๐,๐๐๐ อบต.	๒๐,๐๐๐ อบต.	๒๐,๐๐๐ อบต.	๒๐,๐๐๐ อบต.	จำนวนแหล่งเรียนรู้ที่เพิ่มขึ้น	เด็กและเยาวชนในพื้นที่มีสภาพแวดล้อมที่เอื้อต่อการพัฒนาและเสริมสร้างศักยภาพ	กองการศึกษาฯ

รายละเอียดโครงการพัฒนา

แบบ ผ.๐๒

แผนพัฒนาท้องถิ่น (พ.ศ.๒๕๖๑-๒๕๖๕)

องค์การบริหารส่วนตำบลบาเจาะ อำเภอบาเจาะ จังหวัดนราธิวาส

ยุทธศาสตร์ที่ ๒: ลดความเหลื่อมล้ำ พัฒนาและเสริมสร้างคุณภาพชีวิตประชาชนบนพื้นฐานหลักปรัชญาของเศรษฐกิจพอเพียง

(Inequality Reduce and Quality of Life on Sufficiency Economic Based)

ยุทธศาสตร์การพัฒนาขององค์กรปกครองส่วนท้องถิ่นในเขตจังหวัดที่ ๒ ด้านงานส่งเสริมคุณภาพชีวิต

๒. ยุทธศาสตร์การพัฒนาด้าน ด้านงานส่งเสริมคุณภาพชีวิต

๒.๑ แผนงานการศึกษา

ที่	โครงการ	วัตถุประสงค์	เป้าหมาย (ผลผลิตของ โครงการ)	งบประมาณ					ตัวชี้วัด (KPI)	ผลที่คาดว่าจะได้รับ	หน่วยงาน รับผิดชอบหลัก
				๒๕๖๑ (บาท)	๒๕๖๒ (บาท)	๒๕๖๓ (บาท)	๒๕๖๔ (บาท)	๒๕๖๕ (บาท)			
๗	จัดนิทรรศการการประกวด การแข่งขันวันเด็กแห่งชาติ	เพื่อส่งเสริมพหุปัญญาของ เด็กและเยาวชนในพื้นที่ที่มี ความหลากหลาย ให้สามารถ แสดงออกเพื่อนำไปสู่การต่อ ยอดการพัฒนาในอนาคต	๑ โรงเรียน ๑ ศูนย์	๘๐,๐๐๐ อบต.	๘๐,๐๐๐ อบต.	๘๐,๐๐๐ อบต.	๘๐,๐๐๐ อบต.	๘๐,๐๐๐ อบต.	ร้อยละของเด็กที่มี พัฒนาการที่ดีขึ้น	เด็กและเยาวชนใน พื้นที่ได้รับการส่งเสริม ทักษะด้านต่างๆ ไม่ว่าจะ เป็นด้านภาษา ตรรกะ ดนตรี กีฬา ฯลฯ	กอง การศึกษาฯ



แผนพัฒนาท้องถิ่น (พ.ศ.๒๕๖๑-๒๕๖๕)

องค์การบริหารส่วนตำบลบาเจาะ อำเภอบาเจาะ จังหวัดนราธิวาส

ยุทธศาสตร์ที่ ๒: ลดความเหลื่อมล้ำ พัฒนาและเสริมสร้างคุณภาพชีวิตประชาชนบนพื้นฐานหลักปรัชญาของเศรษฐกิจพอเพียง

(Inequality Reduce and Quality of Life on Sufficiency Economic Based)

ยุทธศาสตร์การพัฒนาขององค์กรปกครองส่วนท้องถิ่นในเขตจังหวัดที่ ๒ ด้านงานส่งเสริมคุณภาพชีวิต

๒. ยุทธศาสตร์การพัฒนาด้าน ด้านงานส่งเสริมคุณภาพชีวิต

๒.๑ แผนงานการศึกษา

ที่	โครงการ	วัตถุประสงค์	เป้าหมาย (ผลผลิตของ โครงการ)	งบประมาณ					ตัวชี้วัด (KPI)	ผลที่คาดว่าจะ ได้รับ	หน่วยงาน รับผิดชอบหลัก
				๒๕๖๑ (บาท)	๒๕๖๒ (บาท)	๒๕๖๓ (บาท)	๒๕๖๔ (บาท)	๒๕๖๕ (บาท)			
๘	อุดหนุนมัชยิตโครงการส่งเสริม คุณธรรม จริยธรรม	เพื่อส่งเสริมให้สถาบันทางสังคมร่วมปลูกฝังค่านิยมวัฒนธรรมที่พึงประสงค์ให้แก่ประชาชนในพื้นที่	๖ แห่ง	๑๒๐,๐๐๐ อบต.	๑๒๐,๐๐๐ อบต.	๑๒๐,๐๐๐ อบต.	๑๒๐,๐๐๐ อบต.	๑๒๐,๐๐๐ อบต.	จำนวนผู้เข้าร่วมโครงการที่เพิ่มขึ้น	ประชาชนในพื้นที่ที่มีการตระหนักรู้ทางด้านคุณธรรมจริยธรรมมากขึ้น	กองการศึกษาฯ
๙	โครงการฝึกอบรมเชิงปฏิบัติการการจัดการเรียนการสอนอัลกุรอานหลักสูตรกึ่งอาตีด	เพื่อส่งเสริมให้สถาบันทางสังคมร่วมปลูกฝังค่านิยมวัฒนธรรมที่พึงประสงค์ให้แก่ประชาชนในพื้นที่	๑ โครงการ	๙๐,๐๐๐ อบต.	๙๐,๐๐๐ อบต.	๙๐,๐๐๐ อบต.	๙๐,๐๐๐ อบต.	๙๐,๐๐๐ อบต.	จำนวนผู้เข้าร่วมโครงการที่เพิ่มขึ้น	ประชาชนในพื้นที่มีการตระหนักรู้ทางด้านคุณธรรมจริยธรรมมากขึ้น	กองการศึกษาฯ

รายละเอียดโครงการพัฒนา

แบบ ผ.๐๒

แผนพัฒนาท้องถิ่น (พ.ศ.๒๕๖๑-๒๕๖๕)

องค์การบริหารส่วนตำบลบาเจาะ อำเภอบาเจาะ จังหวัดนราธิวาส

ยุทธศาสตร์ที่ ๒: ลดความเหลื่อมล้ำ พัฒนาและเสริมสร้างคุณภาพชีวิตประชาชนบนพื้นฐานหลักปรัชญาของเศรษฐกิจพอเพียง

(Inequality Reduce and Quality of Life on Sufficiency Economic Based)

ยุทธศาสตร์การพัฒนาขององค์กรปกครองส่วนท้องถิ่นในเขตจังหวัดที่ ๒ ด้านงานส่งเสริมคุณภาพชีวิต

๒. ยุทธศาสตร์การพัฒนาด้าน ด้านงานส่งเสริมคุณภาพชีวิต

๒.๑ แผนงานการศึกษา

ที่	โครงการ	วัตถุประสงค์	เป้าหมาย (ผลผลิตของ โครงการ)	งบประมาณ					ตัวชี้วัด (KPI)	ผลที่คาดว่าจะ ได้รับ	หน่วยงาน รับผิดชอบหลัก
				๒๕๖๑ (บาท)	๒๕๖๒ (บาท)	๒๕๖๓ (บาท)	๒๕๖๔ (บาท)	๒๕๖๕ (บาท)			
๑๐	โครงการสนับสนุนค่าใช้จ่าย ในการบริหารสถานศึกษา	เพื่อเพิ่มศักยภาพ การศึกษา และ พัฒนา ระบบการเรียนรู้ที่ ตอบสนองต่อการ เปลี่ยนแปลงในศตวรรษที่ ๒๑	๑ โรงเรียน ๑ ศูนย์	๒๐๗,๘๐๐ อบต.	๒๐๗,๘๐๐ อบต.	๒๐๗,๘๐๐ อบต.	๒๐๗,๘๐๐ อบต.	๒๐๗,๘๐๐ อบต.	จำนวนนักเรียนที่ ได้รับการ สนับสนุน	นักเรียนมีคุณภาพ การศึกษา ทักษะ วิธี คิดที่ดีขึ้น และ สามารถตอบสนองต่อ การเปลี่ยนแปลงใน อนาคตได้	กองการศึกษา ฯ
๑๑	โครงการส่งเสริมทักษะทาง ภาษาต่างประเทศ (ภาษาอังกฤษและภาษาจีน)	เพื่อพัฒนาศักยภาพการ เรียนรู้ของเด็กและเยาวชน ในพื้นที่ ให้สามารถสื่อสาร และต่อยอดใน ภาษาอังกฤษและภาษาจีน ได้ เพื่อรองรับประชาคม อาเซียน	๑ โรงเรียน ๑ ศูนย์	๒๔๐,๐๐๐ อบต.	๒๔๐,๐๐๐ อบต.	๒๔๐,๐๐๐ อบต.	๒๔๐,๐๐๐ อบต.	๒๔๐,๐๐๐ อบต.	จำนวนนักเรียนที่ ได้รับการ ฝึกอบรม ภาษาต่างประเทศ	เด็กและเยาวชนใน พื้นที่ที่สามารถสื่อสาร และมีความสนใจใน ภาษาอังกฤษและ ภาษาจีนมากยิ่งขึ้น สามารถรองรับการ เปลี่ยนแปลงทาง เศรษฐกิจและสังคมใน ภูมิภาคอาเซียน	กองการศึกษา ฯ

รายละเอียดโครงการพัฒนา

แบบ ผ.๐๒

แผนพัฒนาท้องถิ่น (พ.ศ.๒๕๖๑-๒๕๖๕)

องค์การบริหารส่วนตำบลบาเจาะ อำเภอบาเจาะ จังหวัดนราธิวาส

ยุทธศาสตร์ที่ ๒: ลดความเหลื่อมล้ำ พัฒนาและเสริมสร้างคุณภาพชีวิตประชาชนบนพื้นฐานหลักปรัชญาของเศรษฐกิจพอเพียง

(Inequality Reduce and Quality of Life on Sufficiency Economic Based)

ยุทธศาสตร์การพัฒนาขององค์กรปกครองส่วนท้องถิ่นในเขตจังหวัดที่ ๒ ด้านงานส่งเสริมคุณภาพชีวิต

๒. ยุทธศาสตร์การพัฒนาด้าน ด้านงานส่งเสริมคุณภาพชีวิต

๒.๑ แผนงานการศึกษา

ที่	โครงการ	วัตถุประสงค์	เป้าหมาย (ผลผลิตของ โครงการ)	งบประมาณ					ตัวชี้วัด (KPI)	ผลที่คาดว่าจะได้รับ	หน่วยงาน รับผิดชอบหลัก
				๒๕๖๑ (บาท)	๒๕๖๒ (บาท)	๒๕๖๓ (บาท)	๒๕๖๔ (บาท)	๒๕๖๕ (บาท)			
๑๒	โครงการจัดการเรียนการสอนอ่านอัลกุรอาน หลักสูตรก๊ออาตี	เพื่อมุ่งเน้นให้สถาบันทางสังคมในพื้นที่ร่วมปลูกฝังค่านิยมวัฒนธรรมที่พึงประสงค์	๑ โครงการ	๒๐๒,๕๐๐ อบต.	๒๐๒,๕๐๐ อบต.	๒๐๒,๕๐๐ อบต.	๒๐๒,๕๐๐ อบต.	๒๐๒,๕๐๐ อบต.	จำนวนประชาชนที่มีความรู้เพิ่มขึ้น	ประชาชนมีความรู้ทางด้านอัลกุรอาน ค่านิยมและวัฒนธรรมท้องถิ่นของพื้นที่มากขึ้น	กองการศึกษาฯ
๑๓	จัดนิทรรศการประกวด การสร้างสรรค์นวัตกรรมเพื่อการเรียนรู้ และนวัตกรรมท้องถิ่น	เพื่อส่งเสริมศักยภาพของเด็กและเยาวชนในการคิดสร้างสรรค์ นวัตกรรมในการเรียนรู้ และการพัฒนาท้องถิ่น ซึ่งเป็นปัจจัยหลักในการพัฒนาประเทศตามยุทธศาสตร์ชาติ ๒๐ ปี	๑ โรงเรียน 1 ศูนย์	๘๐,๐๐๐ อบต.	๘๐,๐๐๐ อบต.	๘๐,๐๐๐ อบต.	๘๐,๐๐๐ อบต.	๘๐,๐๐๐ อบต.	จำนวนนักเรียนที่มีความรู้เพิ่มขึ้น	เด็กและเยาวชนในพื้นที่ มีความตื่นตัวในการสร้างสรรค์และรับรู้ในการสร้างนวัตกรรมใหม่ๆ เพื่อนำมาปรับใช้กับชีวิต และการพัฒนาพื้นที่ต่อไปในอนาคต	กองการศึกษาฯ

แผนพัฒนาท้องถิ่น (พ.ศ.๒๕๖๑-๒๕๖๕)

องค์การบริหารส่วนตำบลบาเจาะ อำเภอบาเจาะ จังหวัดนราธิวาส

ยุทธศาสตร์ที่ ๒: ลดความเหลื่อมล้ำ พัฒนาและเสริมสร้างคุณภาพชีวิตประชาชนบนพื้นฐานหลักปรัชญาของเศรษฐกิจพอเพียง

(Inequality Reduce and Quality of Life on Sufficiency Economic Based)

ยุทธศาสตร์การพัฒนาขององค์กรปกครองส่วนท้องถิ่นในเขตจังหวัดที่ ๒ ด้านงานส่งเสริมคุณภาพชีวิต

๒. ยุทธศาสตร์การพัฒนาด้าน ด้านงานส่งเสริมคุณภาพชีวิต

๒.๑ แผนงานการศึกษา

ที่	โครงการ	วัตถุประสงค์	เป้าหมาย (ผลผลิตของ โครงการ)	งบประมาณ					ตัวชี้วัด (KPI)	ผลที่คาดว่าจะได้รับ	หน่วยงาน รับผิดชอบหลัก
				๒๕๖๑ (บาท)	๒๕๖๒ (บาท)	๒๕๖๓ (บาท)	๒๕๖๔ (บาท)	๒๕๖๕ (บาท)			
๑๔	สนับสนุนแหล่งเรียนรู้ระดับโรงเรียนและชุมชน	เพื่อพัฒนาศักยภาพเด็กและเยาวชนในพื้นที่ให้สามารถตอบสนองต่อการเปลี่ยนแปลงของโลกในศตวรรษที่ ๒๑	๑ แห่ง	๒๐,๐๐๐ อบต.	๒๐,๐๐๐ อบต.	๒๐,๐๐๐ อบต.	๒๐,๐๐๐ อบต.	๒๐,๐๐๐ อบต.	จำนวนประชาชนที่มีความรู้เพิ่มขึ้น	เด็กและเยาวชนในพื้นที่มีความรู้ และทักษะชีวิต ที่สามารถรองรับการเปลี่ยนแปลงในยุคปัจจุบัน	กองการศึกษาฯ
๑๕	โครงการส่งเสริมเพิ่มทักษะกีฬานิตต่างๆ	เพื่อเสริมสร้างศักยภาพการกีฬาในการสร้างคุณค่าทางสังคมในการพัฒนาประเทศ	๑ โครงการ	๑๐๐,๐๐๐ อบต.	๑๐๐,๐๐๐ อบต.	๑๐๐,๐๐๐ อบต.	๑๐๐,๐๐๐ อบต.	๑๐๐,๐๐๐ อบต.	จำนวนประชาชนที่มีความรู้เพิ่มขึ้น	ประชาชนมีทักษะทางด้านกีฬามากขึ้น อาจนำไปต่อยอดในการสร้างอาชีพ หรือคุณค่าทางสังคม	กองการศึกษาฯ

แผนพัฒนาท้องถิ่น (พ.ศ.๒๕๖๑-๒๕๖๕)

องค์การบริหารส่วนตำบลบาเจาะ อำเภอบาเจาะ จังหวัดนราธิวาส

ยุทธศาสตร์ที่ ๒: ลดความเหลื่อมล้ำ พัฒนาและเสริมสร้างคุณภาพชีวิตประชาชนบนพื้นฐานหลักปรัชญาของเศรษฐกิจพอเพียง

(Inequality Reduce and Quality of Life on Sufficiency Economic Based)

ยุทธศาสตร์การพัฒนาขององค์กรปกครองส่วนท้องถิ่นในเขตจังหวัดที่ ๒ ด้านงานส่งเสริมคุณภาพชีวิต

๒. ยุทธศาสตร์การพัฒนาด้าน ด้านงานส่งเสริมคุณภาพชีวิต

๒.๑ แผนงานการศึกษา

ที่	โครงการ	วัตถุประสงค์	เป้าหมาย (ผลผลิตของ โครงการ)	งบประมาณ					ตัวชี้วัด (KPI)	ผลที่คาดว่าจะ ได้รับ	หน่วยงาน รับผิดชอบหลัก
				๒๕๖๑ (บาท)	๒๕๖๒ (บาท)	๒๕๖๓ (บาท)	๒๕๖๔ (บาท)	๒๕๖๕ (บาท)			
๑๖	โครงการก่อสร้างสนามเด็ก เล่นสร้างปัญญา	เพื่อส่งเสริมการพัฒนา ศักยภาพคนในทุกช่วงวัยโดย มุ่งเน้นที่เด็กและเยาวชน เพื่อให้เกิดการเรียนรู้ ที่จะ นำไปให้เกิดปัญญาในอนาคต	จำนวน ๑ แห่ง	-	-	๓๐๐,๐๐๐ อบต.	๓๐๐,๐๐๐ อบต.	๓๐๐,๐๐๐ อบต.	จำนวนสนามเด็ก เล่น และเยาวชน ที่มาใช้บริการ	เด็กและเยาวชนในพื้นที่ได้ มีสถานที่ทำกิจกรรมที่ สร้างสรรค์ เรียนรู้ และก่อ เกิดปัญญา เพื่อนำไปต่อ ยอดในการพัฒนา ศักยภาพของคนในพื้นที่ ต่อไป	กองช่าง
๑๗	โครงการปรับปรุงซ่อมแซม ศูนย์พัฒนาเด็กเล็กในเขต ตำบลบาเจาะ	เพื่อสร้างสภาพแวดล้อมที่เอื้อ ต่อการพัฒนาและเสริมสร้าง ศักยภาพการเรียนรู้	๑ แห่ง	๖๐๐,๐๐๐ อบต.	๖๐๐,๐๐๐ อบต.	๖๐๐,๐๐๐ อบต.	๖๐๐,๐๐๐ อบต.	๖๐๐,๐๐๐ อบต.	จำนวนแหล่ง เรียนรู้ที่เพิ่มขึ้น	มีศูนย์พัฒนาเด็กเล็กที่ เหมาะสมในการเรียนรู้ และตอบสนองต่อ พัฒนาการของเด็กเล็ก	กองช่าง

แผนพัฒนาท้องถิ่น (พ.ศ.๒๕๖๑-๒๕๖๕)

องค์การบริหารส่วนตำบลบาเจาะ อำเภอบาเจาะ จังหวัดนราธิวาส

ยุทธศาสตร์ที่ ๒: ลดความเหลื่อมล้ำ พัฒนาและเสริมสร้างคุณภาพชีวิตประชาชนบนพื้นฐานหลักปรัชญาของเศรษฐกิจพอเพียง

(Inequality Reduce and Quality of Life on Sufficiency Economic Based)

ยุทธศาสตร์การพัฒนาขององค์กรปกครองส่วนท้องถิ่นในเขตจังหวัดที่ ๒ ด้านงานส่งเสริมคุณภาพชีวิต

๒. ยุทธศาสตร์การพัฒนาด้าน ด้านงานส่งเสริมคุณภาพชีวิต

๒.๑ แผนงานการศึกษา

ที่	โครงการ	วัตถุประสงค์	เป้าหมาย (ผลผลิตของ โครงการ)	งบประมาณ					ตัวชี้วัด (KPI)	ผลที่คาดว่าจะ ได้รับ	หน่วยงาน รับผิดชอบ หลัก
				๒๕๖๑ (บาท)	๒๕๖๒ (บาท)	๒๕๖๓ (บาท)	๒๕๖๔ (บาท)	๒๕๖๕ (บาท)			
๑๘	โครงการก่อสร้างห้องสมุดประชาชนพร้อมหนังสือ	เพื่อการพัฒนาศักยภาพคนในพื้นที่ ให้มีการพัฒนาความรู้ ก่อเกิดปัญญา และสามารถรองรับการเปลี่ยนแปลงในโลกปัจจุบัน	๑ แห่ง	๖๐๐,๐๐๐ อบต.	๖๐๐,๐๐๐ อบต.	๖๐๐,๐๐๐ อบต.	๖๐๐,๐๐๐ อบต.	๖๐๐,๐๐๐ อบต.	จำนวนแหล่งเรียนรู้ที่เพิ่มขึ้น	ประชาชนในพื้นที่มีแหล่งเรียนรู้ที่ทันสมัยรองรับการเปลี่ยนแปลงของโลกในยุคปัจจุบัน และสามารถนำความรู้ไปต่อยอดเพื่อพัฒนาเศรษฐกิจในพื้นที่และสังคม	กองช่าง
๑๙	อุดหนุนโรงเรียนบ้านคูคู โครงการอาหารกลางวัน	เพื่อสนับสนุนอาหารกลางวันให้นักเรียนได้ครบถ้วนตามหลักโภชนาการและลดความเหลื่อมล้ำทางสังคมให้แก่เด็กนักเรียน	๑ แห่ง	๘๖๘,๐๐๐ อบต.	๘๖๘,๐๐๐ อบต.	๘๖๘,๐๐๐ อบต.	๘๖๘,๐๐๐ อบต.	๘๖๘,๐๐๐ อบต.	จำนวนนักเรียนที่ได้รับการสนับสนุนอาหารกลางวัน	นักเรียนได้รับการสนับสนุนในด้านโภชนาการอย่างครบถ้วน เป็นไปตามยุทธศาสตร์ในการพัฒนาคนของประเทศ	กองการศึกษา

แผนพัฒนาท้องถิ่น (พ.ศ.๒๕๖๑-๒๕๖๕)

องค์การบริหารส่วนตำบลบาเจาะ อำเภอบาเจาะ จังหวัดนราธิวาส

ยุทธศาสตร์ที่ ๒: ลดความเหลื่อมล้ำ พัฒนาและเสริมสร้างคุณภาพชีวิตประชาชนบนพื้นฐานหลักปรัชญาของเศรษฐกิจพอเพียง

(Inequality Reduce and Quality of Life on Sufficiency Economic Based)

ยุทธศาสตร์การพัฒนาขององค์กรปกครองส่วนท้องถิ่นในเขตจังหวัดที่ ๒ ด้านงานส่งเสริมคุณภาพชีวิต

๒. ยุทธศาสตร์การพัฒนาด้าน ด้านงานส่งเสริมคุณภาพชีวิต

๒.๑ แผนงานการศึกษา

ที่	โครงการ	วัตถุประสงค์	เป้าหมาย (ผลผลิตของ โครงการ)	งบประมาณ					ตัวชี้วัด (KPI)	ผลที่คาดว่าจะ ได้รับ	หน่วยงาน รับผิดชอบหลัก
				๒๕๖๑ (บาท)	๒๕๖๒ (บาท)	๒๕๖๓ (บาท)	๒๕๖๔ (บาท)	๒๕๖๕ (บาท)			
๒๐	สนับสนุนโครงการอาหารเสริม นม โรงเรียนและ ศพด.	เพื่อสนับสนุนอาหารเสริมนม วันให้แก่แก่นักเรียนได้ครบถ้วน ตามหลักโภชนาการและลด ความเหลื่อมล้ำทางสังคมให้แก่ เด็กนักเรียน	๑โรงเรียน  ๑ ศูนย์	๔๙๗,๘๔๐  อบต.	๔๙๗,๘๔๐  อบต.	๔๙๗,๘๔๐  อบต.	๔๙๗,๘๔๐  อบต.	๔๙๗,๘๔๐  อบต.	จำนวนนักเรียนที่ ได้รับการสนับสนุน อาหารเสริมนม	นักเรียนได้รับการ สนับสนุนในด้าน โภชนาการ	กอง การศึกษาฯ
๒๑	โครงการปฐมนิเทศเด็กเล็ก และผู้ปกครองศูนย์พัฒนา เด็กเล็กบ้านบือเงาะ	เพื่อให้ความรู้แก่เด็กและผู้ปกครอง	จำนวน ๑ ครั้ง	๑๐,๐๐๐  อบต.	๑๐,๐๐๐  อบต.	๑๐,๐๐๐  อบต.	๑๐,๐๐๐  อบต.	๑๐,๐๐๐  อบต.	จำนวนผู้เข้ารับการ ปฐมนิเทศ	ผู้ปกครองและเด็กมีความ พร้อมในการเรียนมากขึ้น	กอง การศึกษาฯ
๒๒	โครงการเปิดโลกกว้าง สู่การเรียนรู้	เพื่อให้เด็กได้มีความรู้และ มุมมองที่มากขึ้น	จำนวน ๑ ครั้ง	๑๐,๐๐๐  อบต.	๑๐,๐๐๐  อบต.	๑๐,๐๐๐  อบต.	๑๐,๐๐๐  อบต.	๑๐,๐๐๐  อบต.	จำนวนผู้เข้ารับการ อบรม	ผู้ปกครองและเด็กมีความ พร้อมที่จะตอบสนองต่อ การเปลี่ยนแปลงของโลก มากขึ้น	กอง การศึกษาฯ

รายละเอียดโครงการพัฒนา

แบบ ผ.๐๒

แผนพัฒนาท้องถิ่น (พ.ศ.๒๕๖๑-๒๕๖๕)

องค์การบริหารส่วนตำบลบาเจาะ อำเภอบาเจาะ จังหวัดนราธิวาส

ยุทธศาสตร์ที่ ๒: ลดความเหลื่อมล้ำ พัฒนาและเสริมสร้างคุณภาพชีวิตประชาชนบนพื้นฐานหลักปรัชญาของเศรษฐกิจพอเพียง

(Inequality Reduce and Quality of Life on Sufficiency Economic Based)

ยุทธศาสตร์การพัฒนาขององค์กรปกครองส่วนท้องถิ่นในเขตจังหวัดที่ ๒ ด้านงานส่งเสริมคุณภาพชีวิต

๒. ยุทธศาสตร์การพัฒนาด้าน ด้านงานส่งเสริมคุณภาพชีวิต

๒.๒ แผนงานสาธารณสุข

ที่	โครงการ	วัตถุประสงค์	เป้าหมาย (ผลผลิตของ โครงการ)	งบประมาณ					ตัวชี้วัด (KPI)	ผลที่คาดว่าจะ ได้รับ	หน่วยงาน รับผิดชอบหลัก
				๒๕๖๑ (บาท)	๒๕๖๒ (บาท)	๒๕๖๓ (บาท)	๒๕๖๔ (บาท)	๒๕๖๕ (บาท)			
๑	ส่งเสริมสร้างกลุ่มเสริมสร้าง สุขภาพ ม.๑- ม.๘	เพื่อเสริมสร้างให้คนใน พื้นที่มีสุขภาวะที่ดีทั้งกาย ใจ สติปัญญา และสังคม	๑ โครงการ ม.๑-ม.๘	๒๐,๐๐๐ อบต.	๒๐,๐๐๐ อบต.	๒๐,๐๐๐ อบต.	๒๐,๐๐๐ อบต.	๒๐,๐๐๐ อบต.	จำนวนประชาชน ที่มีความรู้เพิ่มขึ้น	ประชาชนในพื้นที่มีสุข ภาวะที่ดี ทั้งกาย ใจ สติปัญญา และสังคม	สำนักปลัด
๒	ป้องกันและแก้ไขปัญหาโรค เอดส์ ม.๑- ม.๘	เพื่อเสริมสร้างให้คนใน พื้นที่มีสุขภาวะที่ดีทั้งกาย ใจ สติปัญญา และสังคม	๑ โครงการ	๑๐,๐๐๐ อบต.	๑๐,๐๐๐ อบต.	๑๐,๐๐๐ อบต.	๑๐,๐๐๐ อบต.	๑๐,๐๐๐ อบต.	จำนวนประชาชน ที่มีความรู้เพิ่มขึ้น	ประชาชนในพื้นที่มีสุข ภาวะที่ดี มีความรู้ใน การป้องกันตนเองจาก โรคเอดส์	สำนักปลัด
๓	จัดซื้อตุ๋ยาพร้อมเวชภัณฑ์	เพื่อเสริมสร้างให้คนใน พื้นที่มีสุขภาวะที่ดีทั้งกาย ใจ สติปัญญา และสังคม	๑ โครงการ	๓๐,๐๐๐ อบต.	๓๐,๐๐๐ อบต.	๓๐,๐๐๐ อบต.	๓๐,๐๐๐ อบต.	๓๐,๐๐๐ อบต.	จำนวนประชาชน ที่ได้รับการบริการ	ประชาชนในพื้นที่มีสุข ภาวะที่ดี ทั้งกาย ใจ สติปัญญา และสังคม	สำนักปลัด

รายละเอียดโครงการพัฒนา

แบบ ผ.๐๒



แผนพัฒนาท้องถิ่น (พ.ศ.๒๕๖๑-๒๕๖๕)

องค์การบริหารส่วนตำบลบาเจาะ อำเภอบาเจาะ จังหวัดนราธิวาส

ยุทธศาสตร์ที่ ๒: ลดความเหลื่อมล้ำ พัฒนาและเสริมสร้างคุณภาพชีวิตประชาชนบนพื้นฐานหลักปรัชญาของเศรษฐกิจพอเพียง

(Inequality Reduce and Quality of Life on Sufficiency Economic Based)

ยุทธศาสตร์การพัฒนาขององค์กรปกครองส่วนท้องถิ่นในเขตจังหวัดที่ ๒ ด้านงานส่งเสริมคุณภาพชีวิต

๒. ยุทธศาสตร์การพัฒนาด้าน ด้านงานส่งเสริมคุณภาพชีวิต

๒.๒ แผนงานสาธารณสุข

ที่	โครงการ	วัตถุประสงค์	เป้าหมาย (ผลผลิตของ โครงการ)	งบประมาณ					ตัวชี้วัด (KPI)	ผลที่คาดว่าจะ ได้รับ	หน่วยงาน รับผิดชอบหลัก
				๒๕๖๑ (บาท)	๒๕๖๒ (บาท)	๒๕๖๓ (บาท)	๒๕๖๔ (บาท)	๒๕๖๕ (บาท)			
๔	เฝ้าระวังภาวะโภชนาการ ในเด็กเยาวชนและผู้สูงอายุ ม.๑- ม.๘	เพื่อเสริมสร้างให้คนในพื้นที่มี สุขภาวะที่ดีทั้งกาย ใจ สติปัญญา และสังคม	๑ โครงการ	๑๐,๐๐๐ อบต.	๑๐,๐๐๐ อบต.	๑๐,๐๐๐ อบต.	๑๐,๐๐๐ อบต.	๑๐,๐๐๐ อบต.	จำนวนประชาชนที่ มีความรู้และสุข ภาวะที่ดีเพิ่มขึ้น	ประชาชนในพื้นที่มีความ เข้าใจด้านโภชนาการ และมี สุขภาวะที่ดีขึ้น	สำนักปลัด
๕	โครงการอบรมให้ความรู้ โรคติดต่อและไม่ติดต่อ	เพื่อเสริมสร้างให้คนในพื้นที่มี สุขภาวะที่ดีทั้งกาย ใจ สติปัญญา และสังคม	๑ โครงการ	๒๐,๐๐๐ อบต.	๒๐,๐๐๐ อบต.	๒๐,๐๐๐ อบต.	๒๐,๐๐๐ อบต.	๒๐,๐๐๐ อบต.	จำนวนประชาชนที่ มีความรู้และสุข ภาวะที่ดีเพิ่มขึ้น	ประชาชนในพื้นที่มีความรู้ ความเข้าใจในเรื่อง โรคติดต่อและไม่ติดต่อ สามารถพึ่งพาตนเองได้	สำนักปลัด
๖	พันทมอกควันกำจัดแมลง พาหะนำโรค ม.๑- ม.๘	เพื่อเสริมสร้างให้คนในพื้นที่มี สุขภาวะที่ดีทั้งกาย ใจ สติปัญญา และสังคม	๑ โครงการ	๒๐,๐๐๐ อบต.	๒๐,๐๐๐ อบต.	๒๐,๐๐๐ อบต.	๒๐,๐๐๐ อบต.	๒๐,๐๐๐ อบต.	จำนวนประชาชนที่ มีสุขภาวะที่ดี เพิ่มขึ้น	ประชาชนในพื้นที่มีสุขภาวะ ที่ดี ห่างไกลจากโรคต่างๆ เช่น ไข้เลือดออก ฯลฯ	สำนักปลัด

รายละเอียดโครงการพัฒนา

แบบ ผ.๐๒

แผนพัฒนาท้องถิ่น (พ.ศ.๒๕๖๑-๒๕๖๕)

องค์การบริหารส่วนตำบลบาเจาะ อำเภอบาเจาะ จังหวัดนราธิวาส

ยุทธศาสตร์ที่ ๒: ลดความเหลื่อมล้ำ พัฒนาและเสริมสร้างคุณภาพชีวิตประชาชนบนพื้นฐานหลักปรัชญาของเศรษฐกิจพอเพียง

(Inequality Reduce and Quality of Life on Sufficiency Economic Based)

ยุทธศาสตร์การพัฒนาขององค์กรปกครองส่วนท้องถิ่นในเขตจังหวัดที่ ๒ ด้านงานส่งเสริมคุณภาพชีวิต

๒. ยุทธศาสตร์การพัฒนาด้าน ด้านงานส่งเสริมคุณภาพชีวิต

๒.๒ แผนงานสาธารณสุข

ที่	โครงการ	วัตถุประสงค์	เป้าหมาย (ผลผลิตของ โครงการ)	งบประมาณ					ตัวชี้วัด (KPI)	ผลที่คาดว่าจะ ได้รับ	หน่วยงาน รับผิดชอบหลัก
				๒๕๖๑ (บาท)	๒๕๖๒ (บาท)	๒๕๖๓ (บาท)	๒๕๖๔ (บาท)	๒๕๖๕ (บาท)			
๗	คัดกรองโรคเบาหวานและโรคเรื้อน ม.๑- ม.๘	เพื่อเสริมสร้างให้คนในพื้นที่มีสุขภาพที่ดีทั้งกายใจ สติปัญญา และสังคม	๑ โครงการ	๒๐,๐๐๐ อบต.	๒๐,๐๐๐ อบต.	๒๐,๐๐๐ อบต.	๒๐,๐๐๐ อบต.	๒๐,๐๐๐ อบต.	จำนวนประชาชนที่มีความรู้เพิ่มขึ้น	ประชาชนในพื้นที่ได้รับการดูแลในเรื่อง การคุมเบาหวาน และ โรคเรื้อน	สำนักปลัด
๘	อบรมมะเร็งปากมดลูก ม.๑- ม.๘	เพื่อเสริมสร้างให้คนในพื้นที่มีสุขภาพที่ดีทั้งกายใจ สติปัญญา และสังคม	๑ โครงการ	๒๐,๐๐๐ อบต.	๒๐,๐๐๐ อบต.	๒๐,๐๐๐ อบต.	๒๐,๐๐๐ อบต.	๒๐,๐๐๐ อบต.	จำนวนประชาชนที่มีความรู้เพิ่มขึ้น	ประชาชนในพื้นที่มีสุขภาพที่ดี มีความรู้ความเข้าใจในการดูแลตนเอง จากโรคมะเร็งปากมดลูก	สำนักปลัด
๙	ดูแลผู้ป่วยโรคเบาหวานและความดันโลหิตสูงในชุมชน	เพื่อเสริมสร้างให้คนในพื้นที่มีสุขภาพที่ดีทั้งกายใจ สติปัญญา และสังคม	๖ หมู่บ้าน	๓๐,๐๐๐ อบต.	๓๐,๐๐๐ อบต.	๓๐,๐๐๐ อบต.	๓๐,๐๐๐ อบต.	๓๐,๐๐๐ อบต.	จำนวนประชาชนที่มีความรู้เพิ่มขึ้น	ประชาชนที่ป่วยจากโรคเบาหวานและความดันโลหิตได้รับการดูแลเบื้องต้นที่ทั่วถึง	สำนักปลัด

รายละเอียดโครงการพัฒนา

แบบ ผ.๐๒

แผนพัฒนาท้องถิ่น (พ.ศ.๒๕๖๑-๒๕๖๕)

องค์การบริหารส่วนตำบลบาเจาะ อำเภอบาเจาะ จังหวัดนราธิวาส

ยุทธศาสตร์ที่ ๒: ลดความเหลื่อมล้ำ พัฒนาและเสริมสร้างคุณภาพชีวิตประชาชนบนพื้นฐานหลักปรัชญาของเศรษฐกิจพอเพียง

(Inequality Reduce and Quality of Life on Sufficiency Economic Based)

ยุทธศาสตร์การพัฒนาขององค์กรปกครองส่วนท้องถิ่นในเขตจังหวัดที่ ๒ ด้านงานส่งเสริมคุณภาพชีวิต

๒. ยุทธศาสตร์การพัฒนาด้าน ด้านงานส่งเสริมคุณภาพชีวิต

๒.๒ แผนงานสาธารณสุข

ที่	โครงการ	วัตถุประสงค์	เป้าหมาย (ผลผลิตของ โครงการ)	งบประมาณ					ตัวชี้วัด (KPI)	ผลที่คาดว่าจะ ได้รับ	หน่วยงาน รับผิดชอบหลัก
				๒๕๖๑ (บาท)	๒๕๖๒ (บาท)	๒๕๖๓ (บาท)	๒๕๖๔ (บาท)	๒๕๖๕ (บาท)			
๑๐	สนับสนุนการดำเนินงาน กองทุนหลักประกันสุขภาพ ระดับตำบล	เพื่อเสริมสร้างให้คนในพื้นที่มี สุขภาวะที่ดีทั้งกาย ใจ สติปัญญา และสังคม	๑ โครงการ	๘๐,๐๐๐ อบต.	๘๐,๐๐๐ อบต.	๘๐,๐๐๐ อบต.	๘๐,๐๐๐ อบต.	๘๐,๐๐๐ อบต.	จำนวนประชาชนที่ ได้รับการ หลักประกันสุขภาพ ระดับตำบล	ประชาชนในพื้นที่ ได้รับ สิทธิประโยชน์จากกองทุน หลักประกันสุขภาพระดับ ตำบลอย่างทั่วถึง	สำนักปลัด
๑๑	โครงการเสริมสร้าง ครอบครัวอบอุ่นเข้มแข็ง	เพื่อเสริมสร้างให้คนในพื้นที่มี สุขภาวะที่ดีทั้งกาย ใจ สติปัญญา และสังคม	๑ โครงการ	๒๐,๐๐๐ อบต.	๒๐,๐๐๐ อบต.	๒๐,๐๐๐ อบต.	๒๐,๐๐๐ อบต.	๒๐,๐๐๐ อบต.	จำนวนประชาชนที่มี สภาวะทางด้าน ครอบครัวที่ดีขึ้น	ครอบครัวในพื้นที่มีสุข ภาวะที่ดีมากขึ้นพร้อมทั้ง ปัญหาครอบครัวที่ลดลง	สำนักปลัด
๑๒	โครงการจิตดี สุขภาพดี	เพื่อเสริมสร้างให้คนในพื้นที่มี สุขภาวะที่ดีทั้งกาย ใจ สติปัญญา และสังคม	๑ โครงการ	๕,๐๐๐ อบต.	๕,๐๐๐ อบต.	๕,๐๐๐ อบต.	๕,๐๐๐ อบต.	๕,๐๐๐ อบต.	จำนวนประชาชนที่มี สุขภาวะที่ดีขึ้น	ประชาชนในพื้นที่ มีสุข ภาวะ ที่ดีขึ้นทั้งร่างกาย และจิตใจ	สำนักปลัด

รายละเอียดโครงการพัฒนา

แบบ ผ.๐๒

แผนพัฒนาท้องถิ่น (พ.ศ.๒๕๖๑-๒๕๖๕)

องค์การบริหารส่วนตำบลบาเจาะ อำเภอบาเจาะ จังหวัดนราธิวาส

ยุทธศาสตร์ที่ ๒: ลดความเหลื่อมล้ำ พัฒนาและเสริมสร้างคุณภาพชีวิตประชาชนบนพื้นฐานหลักปรัชญาของเศรษฐกิจพอเพียง

(Inequality Reduce and Quality of Life on Sufficiency Economic Based)

ยุทธศาสตร์การพัฒนาขององค์กรปกครองส่วนท้องถิ่นในเขตจังหวัดที่ ๒ ด้านงานส่งเสริมคุณภาพชีวิต

๒. ยุทธศาสตร์การพัฒนาด้าน ด้านงานส่งเสริมคุณภาพชีวิต

๒.๒ แผนงานสาธารณสุข

ที่	โครงการ	วัตถุประสงค์	เป้าหมาย (ผลผลิตของ โครงการ)	งบประมาณ					ตัวชี้วัด (KPI)	ผลที่คาดว่าจะ ได้รับ	หน่วยงาน รับผิดชอบหลัก
				๒๕๖๑ (บาท)	๒๕๖๒ (บาท)	๒๕๖๓ (บาท)	๒๕๖๔ (บาท)	๒๕๖๕ (บาท)			
๑๓	โครงการพัฒนาศักยภาพ แกนนำในการส่งเสริม สุขภาพสตรี	เพื่อเสริมสร้างให้สตรีในพื้นที่มี สุขภาวะที่ดีทั้งกาย ใจ สติปัญญา และสังคม	๑ โครงการ	๑๐,๐๐๐ อบต.	๑๐,๐๐๐ อบต.	๑๐,๐๐๐ อบต.	๑๐,๐๐๐ อบต.	๑๐,๐๐๐ อบต.	จำนวนประชาชนที่ มีความรู้เพิ่มขึ้น	สตรีในพื้นที่มีสุขภาวะที่ดีขึ้น โดยเฉพาะในด้านสุขภาพนำ ต่อสู่การต่อยอดการพัฒนา พื้นที่ในอนาคต	สำนักปลัด
๑๔	โครงการเพื่อนช่วยเพื่อน (ส่งเสริมสุขภาพผู้สูงอายุ)	เพื่อเสริมสร้างให้ผู้สูงอายุใน พื้นที่มีสุขภาวะที่ดีทั้งกาย ใจ สติปัญญา และสังคม	๑ โครงการ	๓๐,๐๐๐ อบต.	๓๐,๐๐๐ อบต.	๓๐,๐๐๐ อบต.	๓๐,๐๐๐ อบต.	๓๐,๐๐๐ อบต.	จำนวนประชาชนที่ มีความรู้เพิ่มขึ้น	ผู้สูงอายุในพื้นที่มีสุขภาวะ และคุณภาพชีวิตที่ดีขึ้นนำต่อสู่ การต่อยอดการพัฒนาพื้นที่ใน อนาคต	สำนักปลัด
๑๕	โครงการหมู่บ้านดีเด่น หมู่บ้านสะอาด	เพื่อเสริมสร้างให้คนในพื้นที่มี สุขภาวะที่ดีทั้งกาย ใจ สติปัญญา และสังคม	๑ โครงการ	๓๐,๐๐๐ อบต.	๓๐,๐๐๐ อบต.	๓๐,๐๐๐ อบต.	๓๐,๐๐๐ อบต.	๓๐,๐๐๐ อบต.	จำนวนหมู่บ้าน ที่เข้าร่วมโครงการ	หมู่บ้านในพื้นที่ มีสุขภาวะที่ดี ขึ้น โดยเฉพาะในด้านความ สะอาดและสุขอนามัย	สำนักปลัด

รายละเอียดโครงการพัฒนา

แบบ ผ.๐๒

แผนพัฒนาท้องถิ่น (พ.ศ.๒๕๖๑-๒๕๖๕)

องค์การบริหารส่วนตำบลบาเจาะ อำเภอบาเจาะ จังหวัดนราธิวาส

ยุทธศาสตร์ที่ ๒: ลดความเหลื่อมล้ำ พัฒนาและเสริมสร้างคุณภาพชีวิตประชาชนบนพื้นฐานหลักปรัชญาของเศรษฐกิจพอเพียง

(Inequality Reduce and Quality of Life on Sufficiency Economic Based)

ยุทธศาสตร์การพัฒนาขององค์กรปกครองส่วนท้องถิ่นในเขตจังหวัดที่ ๒ ด้านงานส่งเสริมคุณภาพชีวิต

๒. ยุทธศาสตร์การพัฒนาด้าน ด้านงานส่งเสริมคุณภาพชีวิต

๒.๒ แผนงานสาธารณสุข

ที่	โครงการ	วัตถุประสงค์	เป้าหมาย (ผลผลิตของ โครงการ)	งบประมาณ					ตัวชี้วัด (KPI)	ผลที่คาดว่าจะได้รับ	หน่วยงาน รับผิดชอบหลัก
				๒๕๖๑ (บาท)	๒๕๖๒ (บาท)	๒๕๖๓ (บาท)	๒๕๖๔ (บาท)	๒๕๖๕ (บาท)			
๑๖	โครงการอบรมให้ความรู้เกี่ยวกับการคุ้มครองผู้บริโภค	เพื่อให้ประชาชนได้รับความรู้เกี่ยวกับการคุ้มครองผู้บริโภคเพื่อลดความเหลื่อมล้ำในการดำรงชีวิตของประชาชนในพื้นที่	จำนวนผู้เข้ารับการอบรม ๑๒๐ คน	๒๕,๐๐๐ อบต.	๒๕,๐๐๐ อบต.	๒๕,๐๐๐ อบต.	๒๕,๐๐๐ อบต.	๒๕,๐๐๐ อบต.	จำนวนผู้เข้ารับการอบรม	ประชาชนได้รับความรู้เกี่ยวกับการคุ้มครองผู้บริโภคและมีการนำไปใช้ในชีวิตและมีสุขภาพที่ดีขึ้น	อบต. (สปสข)
๑๗	โครงการทันตสุขภาพในเด็กก่อนวัยเรียน	เพื่อให้ความรู้ในการดูแลสุขภาพช่องปากและฟันแก่ผู้ปกครองและเด็ก ส่งเสริมให้เด็กในพื้นที่มีสุขภาพที่ดี	จำนวน ๑ ครั้ง	๑๐,๖๘๐ อบต.	๑๐,๖๘๐ อบต.	๑๐,๖๘๐ อบต.	๑๐,๖๘๐ อบต.	๑๐,๖๘๐ อบต.	จำนวนเด็กก่อนวัยเรียนที่ได้รับการดูแลเรื่องสุขภาพช่องปากและฟัน	เด็กก่อนวัยเรียนมีสุขภาพช่องปากและฟัน ที่ดีและถูกต้องตามหลักสุขภาพที่ดี	อบต. (สปสข)

รายละเอียดโครงการพัฒนา  
แผนพัฒนาท้องถิ่น (พ.ศ.๒๕๖๑-๒๕๖๕)

องค์การบริหารส่วนตำบลบาเจาะ อำเภอบาเจาะ จังหวัดนราธิวาส

ยุทธศาสตร์ที่ ๒: ลดความเหลื่อมล้ำ พัฒนาและเสริมสร้างคุณภาพชีวิตประชาชนบนพื้นฐานหลักปรัชญาของเศรษฐกิจพอเพียง  
(Inequality Reduce and Quality of Life on Sufficiency Economic Based)

ยุทธศาสตร์การพัฒนาขององค์กรปกครองส่วนท้องถิ่นในเขตจังหวัดที่ ๒ ด้านงานส่งเสริมคุณภาพชีวิต

๒. ยุทธศาสตร์การพัฒนาด้าน ด้านงานส่งเสริมคุณภาพชีวิต

๒.๒ แผนงานสาธารณสุข

ที่	โครงการ	วัตถุประสงค์	เป้าหมาย (ผลผลิตของ โครงการ)	งบประมาณ					ตัวชี้วัด (KPI)	ผลที่คาดว่าจะ ได้รับ	หน่วยงาน รับผิดชอบหลัก
				๒๕๖๑ (บาท)	๒๕๖๒ (บาท)	๒๕๖๓ (บาท)	๒๕๖๔ (บาท)	๒๕๖๕ (บาท)			
๑๘	โครงการเฝ้าระวังภาวะ ทุพพลภาพทางโภชนาการ ในเด็กก่อนวัยเรียน	เพื่อให้ผู้ปกครองของเด็กก่อนวัย เรียนได้รับความรู้ทางโภชนาการ ที่ถูกต้อง เพื่อนำไปปรับใช้ในการ ดำรงชีวิต ให้มีสุขภาพที่ดี	จำนวน ๑ ครั้ง	๑๙,๒๓๐ อบต.	๑๙,๒๓๐ อบต.	๑๙,๒๓๐ อบต.	๑๙,๒๓๐ อบต.	๑๙,๒๓๐ อบต.	จำนวนผู้ปกครองของ เด็กก่อนวัยเรียนที่ ได้รับการอบรม	ผู้ปกครองของเด็กก่อนวัย เรียนได้รับความรู้ทางด้าน โภชนาการที่ถูกต้องและเด็ก ก่อนวัยเรียนมีภาวะทุพพล ภาพทางโภชนาการลดลง	อบต (สปสข)
๑๙	โครงการส่งเสริมสุขภาพ หญิงตั้งครรภ์และการเลี้ยง ลูกด้วยนมแม่	เพื่อให้หญิงตั้งครรภ์และบุตรมีสุข ภาวะที่ดีขึ้น เพื่อส่งเสริมการ พัฒนาศักยภาพในทุกช่วงชีวิต	จำนวน ๔๕ คน	๑๗,๐๐๐ อบต.	๑๗,๐๐๐ อบต.	๑๗,๐๐๐ อบต.	๑๗,๐๐๐ อบต.	๑๗,๐๐๐ อบต.	จำนวนหญิงตั้งครรภ์ ที่เข้าร่วมรับการ อบรม	หญิงตั้งครรภ์และบุตรมีสุข ภาวะดีขึ้น รองรับการ พัฒนาในอนาคต	อบต (สปสข)

รายละเอียดโครงการพัฒนา

แผนพัฒนาท้องถิ่น (พ.ศ.๒๕๖๑-๒๕๖๕)

องค์การบริหารส่วนตำบลบาเจาะ อำเภอบาเจาะ จังหวัดนราธิวาส

ยุทธศาสตร์ที่ ๒: ลดความเหลื่อมล้ำ พัฒนาและเสริมสร้างคุณภาพชีวิตประชาชนบนพื้นฐานหลักปรัชญาของเศรษฐกิจพอเพียง  
(Inequality Reduce and Quality of Life on Sufficiency Economic Based)

ยุทธศาสตร์การพัฒนาขององค์กรปกครองส่วนท้องถิ่นในเขตจังหวัดที่ ๒ ด้านงานส่งเสริมคุณภาพชีวิต

๒. ยุทธศาสตร์การพัฒนาด้าน ด้านงานส่งเสริมคุณภาพชีวิต

๒.๒ แผนงานสาธารณสุข

ที่	โครงการ	วัตถุประสงค์	เป้าหมาย (ผลผลิตของ โครงการ)	งบประมาณ					ตัวชี้วัด (KPI)	ผลที่คาดว่าจะ ได้รับ	หน่วยงา นรับผิดชอบหลัก
				๒๕๖๑ (บาท)	๒๕๖๒ (บาท)	๒๕๖๓ (บาท)	๒๕๖๔ (บาท)	๒๕๖๕ (บาท)			
๒๐	โครงการควบคุมโรคขาดสารไอโอดีน ของสมเด็จพระเทพรัตนราชสุดาฯสยามบรมราชกุมารี	เพื่อป้องกันภาวะ การขาดสารไอโอดีนของเด็กและประชาชนในพื้นที่ ให้มีการตระหนักถึงผลกระทบของปัญหาอย่างจริงจังนำไปสู่การแก้ไขที่ตรงจุด	จำนวนคนที่เข้าร่วมโครงการ	๔๒๐๐๐ อบต.	๔๒๐๐๐ อบต.	๔๒๐๐๐ อบต.	๔๒๐๐๐ อบต.	๔๒๐๐๐ อบต.	จำนวนผู้เข้ารับ การอบรม	ประชาชนในพื้นที่มีความรู้และ ความเข้าใจจนสามารถป้องกัน ตนเองจากโรคขาดสารไอโอดีน	สำนักปลัด
๒๑	โครงการสืบสานพระราชปณิธานสมเด็จพระเจ้าน้องนางเธอเจ้าฟ้าจุฬาภรณวลัยลักษณ์ อัครราชกุมารี	เพื่อให้มีความรู้ด้านการป้องกันตนเองจากโรคมะเร็งเต้านม และให้มีการตระหนักถึงปัญหาอย่างจริงจัง นำไปสู่การแก้ไขและป้องกันที่ตรงจุด	จำนวนคนที่เข้าร่วมโครงการ	๔๒๐๐๐ อบต.	๔๒๐๐๐ อบต.	๔๒๐๐๐ อบต.	๔๒๐๐๐ อบต.	๔๒๐๐๐ อบต.	จำนวนผู้เข้ารับ การอบรม	ประชาชนในพื้นที่มีความรู้และ ความเข้าใจจนสามารถป้องกัน ตนเองจากโรคมะเร็งเต้านม	สำนักปลัด

รายละเอียดโครงการพัฒนา  
แผนพัฒนาท้องถิ่น (พ.ศ.๒๕๖๑-๒๕๖๕)

องค์การบริหารส่วนตำบลบาเจาะ อำเภอบาเจาะ จังหวัดนราธิวาส

ยุทธศาสตร์ที่ ๒: ลดความเหลื่อมล้ำ พัฒนาและเสริมสร้างคุณภาพชีวิตประชาชนบนพื้นฐานหลักปรัชญาของเศรษฐกิจพอเพียง  
(Inequality Reduce and Quality of Life on Sufficiency Economic Based)

ยุทธศาสตร์การพัฒนาขององค์กรปกครองส่วนท้องถิ่นในเขตจังหวัดที่ ๒ ด้านงานส่งเสริมคุณภาพชีวิต

๒. ยุทธศาสตร์การพัฒนาด้าน ด้านงานส่งเสริมคุณภาพชีวิต

๒.๒ แผนงานสาธารณสุข

ที่	โครงการ	วัตถุประสงค์	เป้าหมาย (ผลผลิตของ โครงการ)	งบประมาณ					ตัวชี้วัด (KPI)	ผลที่คาดว่าจะ ได้รับ	หน่วยงาน รับผิดชอบหลัก
				๒๕๖๑ (บาท)	๒๕๖๒ (บาท)	๒๕๖๓ (บาท)	๒๕๖๔ (บาท)	๒๕๖๕ (บาท)			
๒๒	โครงการรณรงค์และแก้ไข ปัญหาเสพติด To Be Number One (ศูนย์เพื่อนใจวัยรุ่นใน ชุมชน/หมู่บ้าน) ทูลกระหม่อมหญิงอุบลรัตน นราชกัญญาสิริวัฒนา พรรณวดี	เพื่อให้ความรู้ด้านการป้องกัน และแก้ไขปัญหาเสพติดใน พื้นที่อย่างจริงจังโดยเน้นที่กลุ่ม เด็กและเยาวชน	จำนวนคน ที่เข้าร่วมโครงการ	๓๖,๐๐๐ อบต.	๓๖,๐๐๐ อบต.	๓๖,๐๐๐ อบต.	๓๖,๐๐๐ อบต.	๓๖,๐๐๐ อบต.	จำนวน ประชาชนที่ เข้าร่วม โครงการ	ปัญหาเสพติดในพื้นที่ โดยเฉพาะในเด็กและ เยาวชนมีอัตราที่ลดลง	สำนักปลัด
๒๓	โครงการขลิบหนังปลาย อวัยวะเพศชาย(เข้าสู่ันต์)	เพื่อมุ่งเน้นให้สถาบันทางสังคม ร่วมปลูกฝังค่านิยมวัฒนธรรมที่ พึงประสงค์ ตามหลักศาสนา	จำนวน ผู้เข้าร่วม ๓๐ คน	-	-	๓๕,๐๐๐ อบต.	๓๕,๐๐๐ อบต.	๓๕,๐๐๐ อบต.	จำนวน ผู้เข้าร่วม โครงการ	เยาวชนในพื้นที่มีการ รักษาวัฒนธรรมที่ดีงาม ตามหลักศาสนา	สำนักปลัด



รายละเอียดโครงการพัฒนา  
แผนพัฒนาท้องถิ่น (พ.ศ.๒๕๖๑-๒๕๖๕)

แบบ ผ.๐๒

องค์การบริหารส่วนตำบลบาเจาะ อำเภอบาเจาะ จังหวัดนราธิวาส

ยุทธศาสตร์ที่ ๒: ลดความเหลื่อมล้ำ พัฒนาและเสริมสร้างคุณภาพชีวิตประชาชนบนพื้นฐานหลักปรัชญาของเศรษฐกิจพอเพียง  
(Inequality Reduce and Quality of Life on Sufficiency Economic Based)

ยุทธศาสตร์การพัฒนาขององค์กรปกครองส่วนท้องถิ่นในเขตจังหวัดที่ ๒ ด้านงานส่งเสริมคุณภาพชีวิต

๒. ยุทธศาสตร์การพัฒนาด้าน ด้านงานส่งเสริมคุณภาพชีวิต

๒.๓ แผนงานเสริมสร้างความเข้มแข็งของชุมชน

ที่	โครงการ	วัตถุประสงค์	เป้าหมาย (ผลผลิตของ โครงการ)	งบประมาณ					ตัวชี้วัด (KPI)	ผลที่คาดว่าจะ ได้รับ	หน่วยงาน รับผิดชอบหลัก
				๒๕๖๑ (บาท)	๒๕๖๒ (บาท)	๒๕๖๓ (บาท)	๒๕๖๔ (บาท)	๒๕๖๕ (บาท)			
๑	โครงการส่งเสริมอาชีพผู้สูงอายุ	เพื่อพัฒนาศักยภาพในการประกอบอาชีพ พร้อมทั้งสร้างผู้ประกอบการที่ส่งเสริมเศรษฐกิจชุมชนในพื้นที่	๑ โครงการ	๒๐,๐๐๐ อบต.	๒๐,๐๐๐ อบต.	๒๐,๐๐๐ อบต.	๒๐,๐๐๐ อบต.	๒๐,๐๐๐ อบต.	จำนวนผู้รับบริการที่เพิ่มขึ้น	ผู้สูงอายุที่เข้าร่วมโครงการมีรายได้ต่อคนต่อปี เพิ่มขึ้น พร้อมทั้งเศรษฐกิจชุมชนมีการขยายตัว	สำนักปลัด
๒	อบรม พัฒนาศักยภาพศึกษาดูงานกลุ่มอาชีพ กลุ่มแม่บ้าน กลุ่มสตรี กลุ่มเกษตรกร และกลุ่มเยาวชนม.๑-ม.๘	เพื่อส่งเสริมการพัฒนาศักยภาพคนตลอดช่วงชีวิต ให้มีทักษะความรู้ ในการวางแผนชีวิตที่เหมาะสม	๑ โครงการ	๗๐,๐๐๐ อบต.	๗๐,๐๐๐ อบต.	๗๐,๐๐๐ อบต.	๗๐,๐๐๐ อบต.	๗๐,๐๐๐ อบต.	จำนวนผู้เข้าร่วมโครงการ	ผู้เข้าร่วมโครงการมีทักษะความรู้ที่มากขึ้น สามารถมีคุณภาพชีวิตที่ดีขึ้น	สำนักปลัด
๓	โครงการทัศนศึกษาดูงานเพื่อพัฒนาทักษะผู้นำกลุ่มสตรี	เพื่อส่งเสริมการพัฒนาศักยภาพคนตลอดช่วงชีวิต ให้มีทักษะความรู้ ในการวางแผนชีวิตที่เหมาะสม	๑ โครงการ ม.๑-ม.๘	๘๐,๐๐๐ อบต.	๘๐,๐๐๐ อบต.	๘๐,๐๐๐ อบต.	๘๐,๐๐๐ อบต.	๘๐,๐๐๐ อบต.	จำนวนผู้เข้าร่วมโครงการ	กลุ่มสตรี มีทักษะผู้นำใน ชีวิตมากขึ้น สามารถส่งต่อให้กับคนรอบตัวเพื่อสร้างสังคมที่เข้มแข็ง	สำนักปลัด

รายละเอียดโครงการพัฒนา  
แผนพัฒนาท้องถิ่น (พ.ศ.๒๕๖๑-๒๕๖๕)

องค์การบริหารส่วนตำบลบาเจาะ อำเภอบาเจาะ จังหวัดนราธิวาส

ยุทธศาสตร์ที่ ๒: ลดความเหลื่อมล้ำ พัฒนาและเสริมสร้างคุณภาพชีวิตประชาชนบนพื้นฐานหลักปรัชญาของเศรษฐกิจพอเพียง  
(Inequality Reduce and Quality of Life on Sufficiency Economic Based)

ยุทธศาสตร์การพัฒนาขององค์กรปกครองส่วนท้องถิ่นในเขตจังหวัดที่ ๒ ด้านงานส่งเสริมคุณภาพชีวิต

๒. ยุทธศาสตร์การพัฒนาด้าน ด้านงานส่งเสริมคุณภาพชีวิต

๒.๓ แผนงานเสริมสร้างความเข้มแข็งของชุมชน

ที่	โครงการ	วัตถุประสงค์	เป้าหมาย (ผลผลิตของ โครงการ)	งบประมาณ					ตัวชี้วัด (KPI)	ผลที่คาดว่าจะ ได้รับ	หน่วยงาน รับผิดชอบหลัก
				๒๕๖๑ (บาท)	๒๕๖๒ (บาท)	๒๕๖๓ (บาท)	๒๕๖๔ (บาท)	๒๕๖๕ (บาท)			
๔	โครงการอบรมคุณธรรม และจริยธรรมเด็กด้อย โอกาสตำบลบาเจาะ	เพื่อเสริมสร้างสภาพแวดล้อมทาง สังคม ที่ดี มีคุณธรรม จริยธรรม ให้แก่คนทุกกลุ่มในพื้นที่	๑ โครงการ	๕๐,๐๐๐ อบต.	๕๐,๐๐๐ อบต.	๕๐,๐๐๐ อบต.	๕๐,๐๐๐ อบต.	๕๐,๐๐๐ อบต.	จำนวนเด็กที่ได้รับการ เข้าอบรม	เด็กด้อยโอกาสและ ประชาชนที่เกี่ยวข้องใน พื้นที่ มีคุณธรรม จริยธรรม ทำให้สังคมในพื้นที่ดีขึ้น	สำนักปลัด
๕	สนับสนุนศูนย์พัฒนา ครอบครัวตำบลบาเจาะ	เพื่อเสริมสร้างสภาพแวดล้อมที่ เอื้อต่อการพัฒนาและเสริมสร้าง ศักยภาพทางสังคม	๑ โครงการ	๒๐,๐๐๐ อบต.	๒๐,๐๐๐ อบต.	๒๐,๐๐๐ อบต.	๒๐,๐๐๐ อบต.	๒๐,๐๐๐ อบต.	จำนวนกลุ่มที่ได้รับ ความช่วยเหลือ	การพัฒนาครอบครัวในพื้นที่ มีประสิทธิภาพมากขึ้น	สำนักปลัด
๖	โครงการชุมชนसानใจ ห่วงใยผู้สูงอายุ และผู้พิการ	เพื่อเสริมสร้างสภาวะและ สภาพแวดล้อมที่ดีเอื้อต่อการ พัฒนาผู้สูงอายุ ผู้พิการ และคน ในพื้นที่	๑ โครงการ	๔๐,๐๐๐ อบต.	๔๐,๐๐๐ อบต.	๔๐,๐๐๐ อบต.	๔๐,๐๐๐ อบต.	๔๐,๐๐๐ อบต.	จำนวนผู้ยากไร้ที่ได้ รับความช่วยเหลือ	ผู้สูงอายุ ผู้พิการ และ ประชาชนในพื้นที่ที่มีสภาวะ ที่ดีขึ้น	สำนักปลัด

รายละเอียดโครงการพัฒนา  
แผนพัฒนาท้องถิ่น (พ.ศ.๒๕๖๑-๒๕๖๕)

องค์การบริหารส่วนตำบลบาเจาะ อำเภอบาเจาะ จังหวัดนราธิวาส

ยุทธศาสตร์ที่ ๒: ลดความเหลื่อมล้ำ พัฒนาและเสริมสร้างคุณภาพชีวิตประชาชนบนพื้นฐานหลักปรัชญาของเศรษฐกิจพอเพียง  
(Inequality Reduce and Quality of Life on Sufficiency Economic Based)

ยุทธศาสตร์การพัฒนาขององค์กรปกครองส่วนท้องถิ่นในเขตจังหวัดที่ ๒ ด้านงานส่งเสริมคุณภาพชีวิต

๒. ยุทธศาสตร์การพัฒนาด้าน ด้านงานส่งเสริมคุณภาพชีวิต

๒.๓ แผนงานเสริมสร้างความเข้มแข็งของชุมชน

ที่	โครงการ	วัตถุประสงค์	เป้าหมาย (ผลผลิตของ โครงการ)	งบประมาณ					ตัวชี้วัด (KPI)	ผลที่คาดว่าจะ ได้รับ	หน่วยงาน รับผิดชอบหลัก
				๒๕๖๑ (บาท)	๒๕๖๒ (บาท)	๒๕๖๓ (บาท)	๒๕๖๔ (บาท)	๒๕๖๕ (บาท)			
๗	โครงการพัฒนาคุณภาพชีวิตผู้สูงอายุ ผู้พิการและผู้ด้อยโอกาส	เพื่อเสริมสร้างสุขภาพและสภาพแวดล้อมที่ดีเอื้อต่อการพัฒนาผู้สูงอายุ ผู้พิการ ผู้ด้อยโอกาส	จำนวน ๑ โครงการ	๓๐,๐๐๐ อบต.	๓๐,๐๐๐ อบต.	๓๐,๐๐๐ อบต.	๓๐,๐๐๐ อบต.	๓๐,๐๐๐ อบต.	จำนวนผู้สูงอายุ ผู้พิการที่ได้รับ ความช่วยเหลือ	ผู้สูงอายุ ผู้พิการ และผู้ด้อยโอกาสในพื้นที่มีสุขภาพ ในทุกมิติที่ดีขึ้น	สำนักปลัด
๘	ก่อสร้างบ้านพักคนชรา/ผู้ยากไร้	เพื่อเสริมสร้างพลังทางสังคมเพื่อเตรียมรองรับสังคมผู้สูงอายุในพื้นที่	จำนวน ๑ โครงการ	๕๐,๐๐๐ อบต.	๓๐,๐๐๐ อบต.	๓๐,๐๐๐ อบต.	๓๐,๐๐๐ อบต.	๓๐,๐๐๐ อบต.	จำนวนผู้ป่วยที่ ได้รับความ ช่วยเหลือ	คนชรา/ผู้ยากไร้ ในพื้นที่ได้รับ การดูแล อย่างมีคุณธรรม ไม่ ถูกทอดทิ้ง เป็นลักษณะสังคมที่ดี	สำนักปลัด
๙	โครงการเยี่ยมบ้านเยี่ยมใจ ห่วงใย คนพิการ	เพื่อเสริมสร้างสุขภาพและสภาพแวดล้อมที่ดีเอื้อต่อการพัฒนา ผู้พิการ และคนในพื้นที่	จำนวน ๑๒๘ คน	๓๐,๐๐๐ อบต.	๒๐,๐๐๐ อบต.	๒๐,๐๐๐ อบต.	๒๐,๐๐๐ อบต.	๒๐,๐๐๐ อบต.	จำนวนกลุ่มที่ได้รับ ความช่วยเหลือ	คนชรา/ผู้ยากไร้ ในพื้นที่ได้รับ การดูแล ไม่ถูกทอดทิ้ง เป็น ลักษณะสังคมที่ดี	สำนักปลัด

## รายละเอียดโครงการพัฒนา

แผนพัฒนาท้องถิ่น (พ.ศ.๒๕๖๑-๒๕๖๕)

องค์การบริหารส่วนตำบลบาเจาะ อำเภอบาเจาะ จังหวัดนราธิวาส

ยุทธศาสตร์ที่ ๒: ลดความเหลื่อมล้ำ พัฒนาและเสริมสร้างคุณภาพชีวิตประชาชนบนพื้นฐานหลักปรัชญาของเศรษฐกิจพอเพียง

(Inequality Reduce and Quality of Life on Sufficiency Economic Based)

ยุทธศาสตร์การพัฒนาขององค์กรปกครองส่วนท้องถิ่นในเขตจังหวัดที่ ๒ ด้านงานส่งเสริมคุณภาพชีวิต

๒. ยุทธศาสตร์การพัฒนาด้าน ด้านงานส่งเสริมคุณภาพชีวิต

๒.๓ แผนงานเสริมสร้างความเข้มแข็งของชุมชน

ที่	โครงการ	วัตถุประสงค์	เป้าหมาย (ผลผลิตของ โครงการ)	งบประมาณ					ตัวชี้วัด (KPI)	ผลที่คาดว่าจะ ได้รับ	หน่วยงาน รับผิดชอบหลัก
				๒๕๖๑ (บาท)	๒๕๖๒ (บาท)	๒๕๖๓ (บาท)	๒๕๖๔ (บาท)	๒๕๖๕ (บาท)			
๑๐	โครงการเตรียมความพร้อมผู้เข้าสู่ผู้สูงอายุ	เพื่อเสริมสร้างพลังทางสังคมเพื่อเตรียมรองรับสังคมสูงวัยและส่งเสริมศักยภาพคนตลอดช่วงชีวิต	๑ โครงการ	๕,๐๐๐ อบต.	๑๐๐,๐๐๐ อบต.	๑๐๐,๐๐๐ อบต.	๑๐๐,๐๐๐ อบต.	๑๐๐,๐๐๐ อบต.	จำนวนผู้เข้าร่วมโครงการที่ได้รับการเตรียมการเข้าสู่ผู้สูงอายุ	ผู้เข้าร่วมโครงการมีการเตรียมความพร้อมเข้าสู่ผู้สูงอายุอย่างมีศักยภาพ ไม่มีผลกระทบในเชิงลบตามมา	สำนักปลัด
๑๑	โครงการฝึกอบรมสัมมนาเพื่อเพิ่มศักยภาพผู้สูงอายุ	เพื่อเสริมสร้างพลังทางสังคมเพื่อเตรียมรองรับสังคมสูงวัยและส่งเสริมศักยภาพคนตลอดช่วงชีวิต	๑ โครงการ	๓๐,๐๐๐ อบต.	๓๐,๐๐๐ อบต.	๓๐,๐๐๐ อบต.	๓๐,๐๐๐ อบต.	๓๐,๐๐๐ อบต.	จำนวนผู้เข้าร่วมโครงการ	ผู้สูงอายุที่ได้รับการอบรมสัมมนามีทักษะ ความรู้ ในการวางแผนชีวิต	สำนักปลัด
๑๒	โครงการจ้างงานนักเรียนนักศึกษาปฏิบัติงานในช่วงปิดภาคเรียน	เพื่อพัฒนาศักยภาพของเยาวชนในพื้นที่ให้รองรับกับการจ้างงานในอนาคต	๑ โครงการ	๕๐,๐๐๐ อบต.	๕๐,๐๐๐ อบต.	๕๐,๐๐๐ อบต.	๕๐,๐๐๐ อบต.	๕๐,๐๐๐ อบต.	จำนวนนักเรียนที่ได้รับการจ้างงาน	นักเรียนตระหนักถึงการวางแผนอนาคต อีกทั้ง ลดอัตราการว่างงานในพื้นที่	สำนักปลัด

รายละเอียดโครงการพัฒนา  
แผนพัฒนาท้องถิ่น (พ.ศ.๒๕๖๑-๒๕๖๕)

องค์การบริหารส่วนตำบลบาเจาะ อำเภอบาเจาะ จังหวัดนราธิวาส

ยุทธศาสตร์ที่ ๒: ลดความเหลื่อมล้ำ พัฒนาและเสริมสร้างคุณภาพชีวิตประชาชนบนพื้นฐานหลักปรัชญาของเศรษฐกิจพอเพียง

(Inequality Reduce and Quality of Life on Sufficiency Economic Based)

ยุทธศาสตร์การพัฒนาขององค์กรปกครองส่วนท้องถิ่นในเขตจังหวัดที่ ๒ ด้านงานส่งเสริมคุณภาพชีวิต

๒. ยุทธศาสตร์การพัฒนาด้าน ด้านงานส่งเสริมคุณภาพชีวิต

๒.๓ แผนงานเสริมสร้างความเข้มแข็งของชุมชน

ที่	โครงการ	วัตถุประสงค์	เป้าหมาย (ผลผลิตของ โครงการ)	งบประมาณ					ตัวชี้วัด (KPI)	ผลที่คาดว่าจะ ได้รับ	หน่วยงาน รับผิดชอบหลัก
				๒๕๖๑ (บาท)	๒๕๖๒ (บาท)	๒๕๖๓ (บาท)	๒๕๖๔ (บาท)	๒๕๖๕ (บาท)			
๑๓	อินเทอร์เน็ตประชารัฐ ประจำตำบล ไวไฟฟรี	เพื่อพัฒนาโครงสร้างพื้นฐาน ทางด้านเทคโนโลยี เพื่อรองรับ การพัฒนาตามยุทธศาสตร์ชาติ	๑ แห่ง	๑๐๐,๐๐๐ อบต.	๑๐๐,๐๐๐ อบต.	๑๐๐,๐๐๐ อบต.	๑๐๐,๐๐๐ อบต.	๑๐๐,๐๐๐ อบต.	จำนวนแหล่งเรียนรู้ ที่เพิ่มขึ้น	ประชาชนมีการเข้าถึงระบบ IOT มีแหล่งการเรียนรู้ และ ช่องทางการสร้างรายได้มากขึ้น	สำนักปลัด
๑๔	โครงการสนับสนุนเด็กและ เยาวชนคลินิกสอนฟุตบอล	เพื่อเสริมสร้างศักยภาพการ กีฬาในการสร้างคุณค่าทาง สังคมและพัฒนาประเทศ	๑ โครงการ	๒๐,๐๐๐ อบต.	๒๐,๐๐๐ อบต.	๒๐,๐๐๐ อบต.	๒๐,๐๐๐ อบต.	๒๐,๐๐๐ อบต.	จำนวนเด็กและ เยาวชนผู้เข้า ร่วมโครงการ	เด็กและเยาวชนมีทักษะ ฟุตบอลมากขึ้น อาจนำไปสู่ การต่อยอดในอนาคต	สำนักปลัด
๑๕	โครงการทัศนศึกษาดูงาน แกนนำเยาวชนสร้าง จิตสำนึก รักบ้านเกิด	เพื่อปลูกฝังค่านิยมและ วัฒนธรรมที่ดีให้แก่เยาวชนใน พื้นที่	๑ โครงการ	๖๐,๐๐๐ อบต.	๖๐,๐๐๐ อบต.	๖๐,๐๐๐ อบต.	๖๐,๐๐๐ อบต.	๖๐,๐๐๐ อบต.	จำนวนเยาวชน ที่เข้าร่วมโครงการ	เยาวชนในพื้นที่ หลังเรียน จบหรือเข้าสู่วัยทำงาน มี การกลับมาสร้างงานสร้าง รายได้ในพื้นที่	สำนักปลัด

## รายละเอียดโครงการพัฒนา

แผนพัฒนาท้องถิ่น (พ.ศ.๒๕๖๑-๒๕๖๕)

องค์การบริหารส่วนตำบลบาเจาะ อำเภอบาเจาะ จังหวัดนราธิวาส

ยุทธศาสตร์ที่ ๒: ลดความเหลื่อมล้ำ พัฒนาและเสริมสร้างคุณภาพชีวิตประชาชนบนพื้นฐานหลักปรัชญาของเศรษฐกิจพอเพียง

(Inequality Reduce and Quality of Life on Sufficiency Economic Based)

ยุทธศาสตร์การพัฒนาขององค์กรปกครองส่วนท้องถิ่นในเขตจังหวัดที่ ๒ ด้านงานส่งเสริมคุณภาพชีวิต

๒. ยุทธศาสตร์การพัฒนาด้าน ด้านงานส่งเสริมคุณภาพชีวิต

๒.๓ แผนงานเสริมสร้างความเข้มแข็งของชุมชน

ที่	โครงการ	วัตถุประสงค์	เป้าหมาย (ผลผลิตของ โครงการ)	งบประมาณ					ตัวชี้วัด (KPI)	ผลที่คาดว่าจะ ได้รับ	หน่วยงาน รับผิดชอบหลัก
				๒๕๖๑ (บาท)	๒๕๖๒ (บาท)	๒๕๖๓ (บาท)	๒๕๖๔ (บาท)	๒๕๖๕ (บาท)			
๑๖	การป้องกันและแก้ไข ปัญหาการตั้งครรภ์ก่อนวัย อันควร	เพื่อพัฒนาศักยภาพเด็กและเยาวชน ให้มีทักษะและความรู้ในการป้องกัน การตั้งครรภ์ก่อนวัยอันควรพร้อม วางแผนชีวิตที่เหมาะสมในแต่ละช่วง วัย	๑ โครงการ	๒๐,๐๐๐ อบต.	๒๐,๐๐๐ อบต.	๒๐,๐๐๐ อบต.	๒๐,๐๐๐ อบต.	๒๐,๐๐๐ อบต.	จำนวนเด็กและ เยาวชนที่เข้าร่วม โครงการ	เด็กและเยาวชนมีความรู้ และทักษะชีวิตในการ ป้องกันการตั้งครรภ์ ก่อนวัยอันควร	สำนักปลัด
๑๗	โครงการสานสัมพันธ์ สายใยรัก สร้างครอบครัว อบอุ่น ชุมชนเข้มแข็ง	เพื่อเสริมสร้างให้ประชาชนในพื้นที่มี สุขภาวะที่ดีทั้งกาย ใจ สติปัญญา และสังคม เป็นสังคมที่อยู่ร่วมกัน อย่างแบ่งปัน ไม่ทอดทิ้งกัน เป็นสังคม ที่มีความสุข	๑ โครงการ	๓๐,๐๐๐ อบต.	๓๐,๐๐๐ อบต.	๓๐,๐๐๐ อบต.	๓๐,๐๐๐ อบต.	๓๐,๐๐๐ อบต.	จำนวนประชาชน ที่เข้าร่วมโครงการ	สภาพแวดล้อมของชุมชน ในพื้นที่ที่มีความสุขมากขึ้น พร้อมทั้งปัญหาต่างๆ สังคมที่ลดลงอย่างมี นัยสำคัญ	สำนักปลัด

รายละเอียดโครงการพัฒนา  
แผนพัฒนาท้องถิ่น (พ.ศ.๒๕๖๑-๒๕๖๕)

องค์การบริหารส่วนตำบลบาเจาะ อำเภอบาเจาะ จังหวัดนราธิวาส

ยุทธศาสตร์ที่ ๒: ลดความเหลื่อมล้ำ พัฒนาและเสริมสร้างคุณภาพชีวิตประชาชนบนพื้นฐานหลักปรัชญาของเศรษฐกิจพอเพียง  
(Inequality Reduce and Quality of Life on Sufficiency Economic Based)

ยุทธศาสตร์การพัฒนาขององค์กรปกครองส่วนท้องถิ่นในเขตจังหวัดที่ ๒ ด้านงานส่งเสริมคุณภาพชีวิต

๒. ยุทธศาสตร์การพัฒนาด้าน ด้านงานส่งเสริมคุณภาพชีวิต

๒.๓ แผนงานเสริมสร้างความเข้มแข็งของชุมชน

ที่	โครงการ	วัตถุประสงค์	เป้าหมาย (ผลผลิตของ โครงการ)	งบประมาณ					ตัวชี้วัด (KPI)	ผลที่คาดว่าจะ ได้รับ	หน่วยงาน รับผิดชอบหลัก
				๒๕๖๑ (บาท)	๒๕๖๒ (บาท)	๒๕๖๓ (บาท)	๒๕๖๔ (บาท)	๒๕๖๕ (บาท)			
๑๘	โครงการอบรมให้ความรู้แก่บุคลากรและประชาชน	เพื่อส่งเสริมศักยภาพประชาชนในพื้นที่ ให้สามารถตอบสนองต่อการเปลี่ยนแปลงในอนาคต	๑ โครงการ	๘๐,๐๐๐ อบต.	๘๐,๐๐๐ อบต.	๘๐,๐๐๐ อบต.	๘๐,๐๐๐ อบต.	๘๐,๐๐๐ อบต.	จำนวนประชาชนที่มีความรู้เพิ่มขึ้น	ผู้เข้าร่วมโครงการมีกระบวนการที่ ที่สามารถตอบสนองต่อสภาวะ โลกปัจจุบันได้	สำนักปลัด
๑๙	โครงการเพิ่มประสิทธิภาพให้ความรู้สิทธิและกฎหมายที่เกี่ยวกับสตรีและครอบครัวตำบลบาเจาะ	เพื่อเพิ่มความรู้ความเข้าใจในกฎหมายที่เกี่ยวกับสตรีและครอบครัว	๑ โครงการ	๑๐,๐๐๐ อบต.	๑๐,๐๐๐ อบต.	๑๐,๐๐๐ อบต.	๑๐,๐๐๐ อบต.	๑๐,๐๐๐ อบต.	จำนวนประชาชนที่มีความรู้เพิ่มขึ้น	ผู้เข้าร่วมโครงการมีความรู้และ ทักษะในการแก้ปัญหาและ ดำรงชีวิตตามกฎหมายที่ถูกต้อง	สำนักปลัด
๒๐	บำบัด พื้นฟูผู้ติดยาเสพติด	เพื่อให้โอกาสผู้เคยต้องโทษเกี่ยวกับยาเสพติด ได้มีโอกาสกลับตัว พร้อมทั้งสร้างลักษณะสังคมที่ไม่ทอดทิ้งกัน	๑ ครั้ง	๕๐,๐๐๐ อบต.	๕๐,๐๐๐ อบต.	๕๐,๐๐๐ อบต.	๕๐,๐๐๐ อบต.	๕๐,๐๐๐ อบต.	จำนวนผู้ป่วยที่ได้รับการรักษา	ผู้เคยต้องโทษเกี่ยวกับยาเสพติดมี คุณภาพชีวิต รายได้ ฯลฯ ที่ดีขึ้น	สำนักปลัด

## รายละเอียดโครงการพัฒนา

## แผนพัฒนาท้องถิ่น (พ.ศ.๒๕๖๑-๒๕๖๕)

## องค์การบริหารส่วนตำบลบาเจาะ อำเภอบาเจาะ จังหวัดนราธิวาส

ยุทธศาสตร์ที่ ๒: ลดความเหลื่อมล้ำ พัฒนาและเสริมสร้างคุณภาพชีวิตประชาชนบนพื้นฐานหลักปรัชญาของเศรษฐกิจพอเพียง

(Inequality Reduce and Quality of Life on Sufficiency Economic Based)

ยุทธศาสตร์การพัฒนาขององค์กรปกครองส่วนท้องถิ่นในเขตจังหวัดที่ ๒ ด้านงานส่งเสริมคุณภาพชีวิต

๒. ยุทธศาสตร์การพัฒนาด้าน ด้านงานส่งเสริมคุณภาพชีวิต

๒.๓ แผนงานเสริมสร้างความเข้มแข็งของชุมชน

ที่	โครงการ	วัตถุประสงค์	เป้าหมาย (ผลผลิตของ โครงการ)	งบประมาณ					ตัวชี้วัด (KPI)	ผลที่คาดว่าจะ ได้รับ	หน่วยงาน รับผิดชอบหลัก
				๒๕๖๑ (บาท)	๒๕๖๒ (บาท)	๒๕๖๓ (บาท)	๒๕๖๔ (บาท)	๒๕๖๕ (บาท)			
๒๑	โครงการเยาวชนสดใส ห่างไกลยาเสพติด	เพื่อป้องกันและแก้ไขปัญหา ยาเสพติดผ่านกลุ่มเด็กและ เยาวชนในพื้นที่	๑ ครั้ง	๗๐,๐๐๐ อบต.	๗๐,๐๐๐ อบต.	๗๐,๐๐๐ อบต.	๗๐,๐๐๐ อบต.	๗๐,๐๐๐ อบต.	จำนวนประชาชน ที่มีความรู้เพิ่มขึ้น	อัตราการติดยาเสพติด ของเยาวชนในพื้นที่ ลดลง	สำนักปลัด
๒๒	โครงการป้องกันและ แก้ไขปัญหา ยาเสพติด	เพื่อป้องกันและแก้ไขปัญหา ยาเสพติดซึ่งเป็นปัญหาหลัก และเร่งด่วนต่อการพัฒนาใน ทุกมิติของพื้นที่	๑ ครั้ง	๑๐๐,๐๐๐ อบต.	๑๐๐,๐๐๐ อบต.	๑๐๐,๐๐๐ อบต.	๑๐๐,๐๐๐ อบต.	๑๐๐,๐๐๐ อบต.	จำนวนประชาชน ที่มีความรู้เพิ่มขึ้น	ปัญหาที่เกิดจากยา เสพติดในพื้นที่ลดลง	สำนักปลัด
๒๓	โครงการอบรมค่ายเยาวชน ต้นแบบต้านภัยยาเสพติด	เพื่อป้องกันและแก้ไขปัญหา ยาเสพติดผ่านกลุ่มเด็กและ เยาวชนในพื้นที่	๑ ครั้ง	๑๐๐,๐๐๐ อบต.	๑๐๐,๐๐๐ อบต.	๑๐๐,๐๐๐ อบต.	๑๐๐,๐๐๐ อบต.	๑๐๐,๐๐๐ อบต.	จำนวนผู้เข้า อบรมที่มีความรู้ เพิ่มขึ้น	อัตราการติดยาเสพติด ของเยาวชนในพื้นที่ ลดลง	สำนักปลัด

## รายละเอียดโครงการพัฒนา



แผนพัฒนาท้องถิ่น (พ.ศ.๒๕๖๑-๒๕๖๕)

องค์การบริหารส่วนตำบลบาเจาะ อำเภอบาเจาะ จังหวัดนราธิวาส

ยุทธศาสตร์ที่ ๒: ลดความเหลื่อมล้ำ พัฒนาและเสริมสร้างคุณภาพชีวิตประชาชนบนพื้นฐานหลักปรัชญาของเศรษฐกิจพอเพียง

(Inequality Reduce and Quality of Life on Sufficiency Economic Based)

ยุทธศาสตร์การพัฒนาขององค์กรปกครองส่วนท้องถิ่นในเขตจังหวัดที่ ๒ ด้านงานส่งเสริมคุณภาพชีวิต

๒. ยุทธศาสตร์การพัฒนาด้าน ด้านงานส่งเสริมคุณภาพชีวิต

๒.๓ แผนงานเสริมสร้างความเข้มแข็งของชุมชน

ที่	โครงการ	วัตถุประสงค์	เป้าหมาย (ผลผลิตของ โครงการ)	งบประมาณ					ตัวชี้วัด (KPI)	ผลที่คาดว่าจะ ได้รับ	หน่วยงาน รับผิดชอบหลัก
				๒๕๖๑ (บาท)	๒๕๖๒ (บาท)	๒๕๖๓ (บาท)	๒๕๖๔ (บาท)	๒๕๖๕ (บาท)			
๒๔	จัดตั้งแหล่งเรียนรู้และปรับปรุงศูนย์ถ่ายทอดเทคโนโลยีทางการเกษตรประจำตำบล	เพื่อเพิ่มผลผลิตการผลิตทั้งเชิงปริมาณและเชิงคุณภาพ เพื่อเพิ่มฐานรายได้ให้แก่เกษตรกรในพื้นที่	๑ โครงการ	๒๐,๐๐๐ อบต.	๒๐,๐๐๐ อบต.	๒๐,๐๐๐ อบต.	๒๐,๐๐๐ อบต.	๒๐,๐๐๐ อบต.	จำนวนรับบริการที่เพิ่มขึ้น	ผลผลิตทางการเกษตรในพื้นที่มีคุณภาพและมูลค่ามากขึ้น สร้างรายได้ให้เกษตรกรมากขึ้น	สำนักปลัด
๒๕	โครงการส่งเสริมอาชีพกลุ่มสตรี	เพื่อเป็นการพัฒนาศักยภาพคนให้สามารถสร้างงาน สร้างรายได้ สามารถพึ่งพาตนเองได้อย่างยั่งยืน	๑ โครงการ	๔๐,๐๐๐ อบต.	๔๐,๐๐๐ อบต.	๔๐,๐๐๐ อบต.	๔๐,๐๐๐ อบต.	๔๐,๐๐๐ อบต.	จำนวน ผู้เข้าร่วมโครงการ	กลุ่มสตรีในพื้นที่ มีทักษะแรงงานมากขึ้น สามารถเพิ่มรายได้ให้แก่ตนเองและครอบครัว ส่งเสริมการขยายตัวของเศรษฐกิจในพื้นที่	สำนักปลัด
๒๖	ส่งเสริมอาชีพแก่เยาวชนบัณฑิตผู้ว่างงานและผู้สูงอายุ ม.๑-ม.๘	เพื่อเป็นการพัฒนาศักยภาพคนให้สามารถสร้างงาน สร้างรายได้ สามารถพึ่งพาตนเองได้อย่างยั่งยืน	๑ โครงการ	๗๐,๐๐๐ อบต.	๗๐,๐๐๐ อบต.	๗๐,๐๐๐ อบต.	๗๐,๐๐๐ อบต.	๗๐,๐๐๐ อบต.	จำนวน ผู้เข้าร่วมโครงการ	เด็กและเยาวชนมีทักษะแรงงาน ที่เพิ่มขึ้น สามารถไปหางาน และสร้างรายได้เลี้ยงตนเองอย่างยั่งยืน	สำนักปลัด

รายละเอียดโครงการพัฒนา

แบบ ผ.๐๒

แผนพัฒนาท้องถิ่น (พ.ศ.๒๕๖๑-๒๕๖๕)

องค์การบริหารส่วนตำบลบาเจาะ อำเภอบาเจาะ จังหวัดนราธิวาส

ยุทธศาสตร์ที่ ๒: ลดความเหลื่อมล้ำ พัฒนาและเสริมสร้างคุณภาพชีวิตประชาชนบนพื้นฐานหลักปรัชญาของเศรษฐกิจพอเพียง

(Inequality Reduce and Quality of Life on Sufficiency Economic Based)

ยุทธศาสตร์การพัฒนาขององค์กรปกครองส่วนท้องถิ่นในเขตจังหวัดที่ ๒ ด้านงานส่งเสริมคุณภาพชีวิต

๒. ยุทธศาสตร์การพัฒนาด้าน ด้านงานส่งเสริมคุณภาพชีวิต

๒.๓ แผนงานเสริมสร้างความเข้มแข็งของชุมชน

ที่	โครงการ	วัตถุประสงค์	เป้าหมาย (ผลผลิตของ โครงการ)	งบประมาณ					ตัวชี้วัด (KPI)	ผลที่คาดว่าจะ ได้รับ	หน่วยงาน รับผิดชอบหลัก
				๒๕๖๑ (บาท)	๒๕๖๒ (บาท)	๒๕๖๓ (บาท)	๒๕๖๔ (บาท)	๒๕๖๕ (บาท)			
๒๗	ปรับปรุงซ่อมแซมอาคาร ศูนย์ฝึกอาชีพตำบลบาเจาะ	เพื่อส่งเสริมบทบาทภาครัฐ และเอกชนในการพัฒนา ศักยภาพคนและเศรษฐกิจฐาน รากในระดับชุมชนร่วมกัน	ศูนย์ฝึกอาชีพ ๑ แห่ง	๔๓๘,๐๐๐ อบต.	๔๓๘,๐๐๐ อบต.	๔๓๘,๐๐๐ อบต.	๔๓๘,๐๐๐ อบต.	๔๓๘,๐๐๐ อบต.	จำนวนประชาชนที่ ได้รับประโยชน์จาก ศูนย์ฝึกอาชีพ	ประชาชนมีสภาพแวดล้อมที่ เอื้อต่อการพัฒนาศักยภาพ ในการประกอบอาชีพ เศรษฐกิจชุมชนมีการ ขยายตัว	กองช่าง
๒๘	โครงการศูนย์ปฏิบัติการ ร่วมในการช่วยเหลือ ประชาชนขององค์กร ปกครองส่วนท้องถิ่น	เพื่อเผยแพร่ข้อมูลและให้ คำปรึกษา หรือ แนะนำ หลักเกณฑ์และวิธีการขอรับ ความช่วยเหลือจากภาครัฐ	จัดตั้งศูนย์ปฏิบัติการ ร่วมในการให้ความ ช่วยเหลือประชาชน	๒๗,๐๐๐ อบต.	๒๗,๐๐๐ อบต.	๒๗,๐๐๐ อบต.	๒๗,๐๐๐ อบต.	๒๗,๐๐๐ อบต.	จำนวนประชาชนที่ ได้รับความ ช่วยเหลือ	ประชาชนได้รับความรู้มาก ขึ้นในขั้นตอนและ กระบวนการในการได้รับ ความช่วยเหลือ	สำนักปลัด

แผนพัฒนาท้องถิ่น (พ.ศ.๒๕๖๑-๒๕๖๕)

องค์การบริหารส่วนตำบลบาเจาะ อำเภอบาเจาะ จังหวัดนราธิวาส

ยุทธศาสตร์ที่ ๒: ลดความเหลื่อมล้ำ พัฒนาและเสริมสร้างคุณภาพชีวิตประชาชนบนพื้นฐานหลักปรัชญาของเศรษฐกิจพอเพียง

(Inequality Reduce and Quality of Life on Sufficiency Economic Based)

ยุทธศาสตร์การพัฒนาขององค์กรปกครองส่วนท้องถิ่นในเขตจังหวัดที่ ๒ ด้านงานส่งเสริมคุณภาพชีวิต

๒. ยุทธศาสตร์การพัฒนาด้าน ด้านงานส่งเสริมคุณภาพชีวิต

๒.๔ แผนงานงบกลาง

ที่	โครงการ	วัตถุประสงค์	เป้าหมาย (ผลผลิตของ โครงการ)	งบประมาณ					ตัวชี้วัด (KPI)	ผลที่คาดว่าจะ ได้รับ	หน่วยงาน รับผิดชอบหลัก
				๒๕๖๑ (บาท)	๒๕๖๒ (บาท)	๒๕๖๓ (บาท)	๒๕๖๔ (บาท)	๒๕๖๕ (บาท)			
๑	เบี้ยยังชีพผู้ป่วยเอดส์	เพื่อให้สวัสดิการแก่ผู้ป่วยเอดส์ และเป็นการส่งเสริมให้ประชาชน มีสุขภาวะที่ดี	๕ คน	๖๐,๐๐๐ อบต.	๖๐,๐๐๐ อบต.	๖๐,๐๐๐ อบต.	๖๐,๐๐๐ อบต.	๖๐,๐๐๐ อบต.	จำนวนผู้ป่วย เอดส์ที่ได้รับการ ช่วยเหลือ	ผู้ป่วยมีสวัสดิการและ สุขภาวะทางด้าน ร่างกาย จิตใจที่ดีขึ้น	สำนักปลัด
๒	เบี้ยยังชีพผู้สูงอายุ	เพื่อให้สวัสดิการผู้สูงอายุและคน พิการและเป็นการส่งเสริมให้ ประชาชนมีสุขภาวะที่ดี	๔๒๒ คน	๓,๔๒๐,๐๐๐ อบต.	๓,๔๒๐,๐๐๐ อบต.	๓,๔๒๐,๐๐๐ อบต.	๓,๔๒๐,๐๐๐ อบต.	๓,๔๒๐,๐๐๐ อบต.	จำนวนผู้สูงอายุที่ ได้รับการ ช่วยเหลือ	ผู้สูงอายุมีสวัสดิการ และสุขภาวะทางด้าน ร่างกาย จิตใจที่ดีขึ้น	สำนักปลัด
๓	เบี้ยยังชีพผู้พิการ	เพื่อให้สวัสดิการผู้สูงอายุและคน พิการและเป็นการส่งเสริมให้ ประชาชนมีสุขภาวะที่ดี	๑๔๓ คน	๑,๔๔๗,๖๐๐ อบต.	๑,๔๔๗,๖๐๐ อบต.	๑,๔๔๗,๖๐๐ อบต.	๑,๔๔๗,๖๐๐ อบต.	๑,๔๔๗,๖๐๐ อบต.	จำนวนผู้พิการที่ ได้รับความ ช่วยเหลือ	ผู้พิการมีสวัสดิการ และสุขภาวะทางด้าน ร่างกาย จิตใจที่ดีขึ้น	สำนักปลัด

รายละเอียดโครงการพัฒนา

แบบ ผ.๐๒

แผนพัฒนาท้องถิ่น (พ.ศ.๒๕๖๑-๒๕๖๕)

องค์การบริหารส่วนตำบลบาเจาะ อำเภอบาเจาะ จังหวัดนราธิวาส

ยุทธศาสตร์ที่ ๒: ลดความเหลื่อมล้ำ พัฒนาและเสริมสร้างคุณภาพชีวิตประชาชนบนพื้นฐานหลักปรัชญาของเศรษฐกิจพอเพียง

(Inequality Reduce and Quality of Life on Sufficiency Economic Based)

ยุทธศาสตร์การพัฒนาขององค์กรปกครองส่วนท้องถิ่นในเขตจังหวัดที่ ๒ ด้านงานส่งเสริมคุณภาพชีวิต

๒. ยุทธศาสตร์การพัฒนาด้าน ด้านงานส่งเสริมคุณภาพชีวิต

๒.๔ แผนงานงบกลาง

ที่	โครงการ	วัตถุประสงค์	เป้าหมาย (ผลผลิตของ โครงการ)	งบประมาณ					ตัวชี้วัด (KPI)	ผลที่คาดว่าจะได้รับ	หน่วยงาน รับผิดชอบหลัก
				๒๕๖๑ (บาท)	๒๕๖๒ (บาท)	๒๕๖๓ (บาท)	๒๕๖๔ (บาท)	๒๕๖๕ (บาท)			
๔	เงินสมทบกองทุนหลักประกันสุขภาพระดับท้องถิ่น	เพื่อสร้างหลักประกันทางสุขภาพและสังคมที่ครอบคลุมเหมาะสมกับคนทุกวัย เพื่อการพัฒนาศักยภาพคนที่ยั่งยืนเป็นไปตามยุทธศาสตร์ชาติ ๒๐ ปี	ร้อยละ ๔๐ ของเงินที่ได้รับการจัดสรรจากกองทุนหลักประกันสุขภาพแห่งชาติ	๗๒,๖๖๖ อบต.	๗๒,๖๖๖ อบต.	๗๒,๖๖๖ อบต.	๗๒,๖๖๖ อบต.	๗๒,๖๖๖ อบต.	จำนวนผู้ที่ได้รับหลักประกันสุขภาพระดับท้องถิ่น	ประชาชนมีหลักประกันทางสุขภาพและสังคมที่ทั่วถึงเท่าเทียม ได้รับการดูแลจากภาครัฐ และสามารถนำไปต่อยอดการพัฒนาในอนาคต	สำนักปลัด

แผนพัฒนาท้องถิ่น (พ.ศ.๒๕๖๑-๒๕๖๕)

องค์การบริหารส่วนตำบลบาเจาะ อำเภอบาเจาะ จังหวัดนราธิวาส

ยุทธศาสตร์ที่ ๔ :เสริมสร้างสันติสุขและความมั่นคงภายในพื้นที่แบบมี ส่วนร่วม อย่างเข้าใจ

เข้าถึงและพัฒนา (Peaceful and Security on Integration Strengthening )

ยุทธศาสตร์การพัฒนาขององค์กรปกครองส่วนท้องถิ่นในเขตจังหวัดที่๓ ด้านการจัดระเบียบชุมชน สังคมและการรักษาความสงบเรียบร้อย

๓. ยุทธศาสตร์การพัฒนาด้านการจัดระเบียบชุมชนสังคม และการรักษาความสงบเรียบร้อย

๓.๑ แผนงานบริหารงานทั่วไป

ที่	โครงการ	วัตถุประสงค์	เป้าหมาย (ผลผลิตของ โครงการ)	งบประมาณ					ตัวชี้วัด (KPI)	ผลที่คาดว่าจะ ได้รับ	หน่วยงาน รับผิดชอบหลัก
				๒๕๖๑ (บาท)	๒๕๖๒ (บาท)	๒๕๖๓ (บาท)	๒๕๖๔ (บาท)	๒๕๖๕ (บาท)			
๑	เลือกตั้งขององค์การบริหารส่วนตำบลบาเจาะ	เพื่อรองรับการเลือกตั้งระดับท้องถิ่นตามรัฐธรรมนูญ ซึ่งว่าด้วยการปกครองแบบประชาธิปไตยอันมีพระมหากษัตริย์ทรงเป็นประมุข	ประชาชนในพื้นที่ ๖ หมู่บ้าน	๖๐๐,๐๐๐ อบต.	๖๐๐,๐๐๐ อบต.	๖๐๐,๐๐๐ อบต.	๖๐๐,๐๐๐ อบต.	๖๐๐,๐๐๐ อบต.	จำนวนของผู้มาใช้สิทธิเลือกตั้งในพื้นที่ มากกว่าร้อยละ ๖๐	ประชาชนมีส่วนร่วมในการส่งเสริมการปกครองตามระบอบประชาธิปไตยอันมีพระมหากษัตริย์ทรงเป็นประมุข	สำนักปลัด
๒	โครงการตั้งจุดตรวจบริการประชาชนช่วงเทศกาลต่างๆ	เพื่อพัฒนากลไกในการเสริมสร้างความปลอดภัยให้แก่ประชาชน โดยมีการบูรณาการกับส่วนราชการอื่นๆ เช่น ตำรวจ ทหาร กรมการปกครอง ฯ เพื่อการบริการประชาชนที่มีประสิทธิภาพ	จำนวน ๑ ครั้ง/ปี	๓๕,๐๐๐ อบต.	๓๕,๐๐๐ อบต.	๓๕,๐๐๐ อบต.	๓๕,๐๐๐ อบต.	๓๕,๐๐๐ อบต.	อัตราอุบัติเหตุและความสูญเสียที่ลดลงอย่างมีนัยสำคัญ	ประชาชนได้รับการป้องกัน แก้ไข อุบัติเหตุในช่วงเทศกาลอย่างเป็นระบบ	สำนักปลัด

แผนพัฒนาท้องถิ่น (พ.ศ.๒๕๖๑-๒๕๖๕)

องค์การบริหารส่วนตำบลบาเจาะ อำเภอบาเจาะ จังหวัดนราธิวาส

ยุทธศาสตร์ที่ ๔ :เสริมสร้างสันติสุขและความมั่นคงภายในพื้นที่แบบมี ส่วนร่วม อย่างเข้าใจ

เข้าถึงและพัฒนา (Peaceful and Security on Integration Strengthening )

ยุทธศาสตร์การพัฒนาขององค์กรปกครองส่วนท้องถิ่นในเขตจังหวัดที่๓ ด้านการจัดระเบียบชุมชน สังคมและการรักษาความสงบเรียบร้อย

๓. ยุทธศาสตร์การพัฒนาด้านการจัดระเบียบชุมชนสังคม และการรักษาความสงบเรียบร้อย

๓.๑ แผนงานบริหารงานทั่วไป

ที่	โครงการ	วัตถุประสงค์	เป้าหมาย (ผลผลิตของ โครงการ)	งบประมาณ					ตัวชี้วัด (KPI)	ผลที่คาดว่าจะ ได้รับ	หน่วยงาน รับผิดชอบหลัก
				๒๕๖๑ (บาท)	๒๕๖๒ (บาท)	๒๕๖๓ (บาท)	๒๕๖๔ (บาท)	๒๕๖๕ (บาท)			
๓	โครงการพัฒนาหมู่บ้านเนื่องใน วโรกาสวันเฉลิม ๖ มิถุนายน, ๒๘ กรกฎาคม ๕ ธันวาคม และ ๑๒ สิงหาคม	เพื่อส่งเสริมให้ประชาชนใน พื้นที่มีความจงรักภักดีต่อ สถาบันสำคัญของชาติ	จำนวน  ๒ ครั้ง/ปี	๔๐,๐๐๐  อบต.	๔๐,๐๐๐  อบต.	๔๐,๐๐๐  อบต.	๔๐,๐๐๐  อบต.	๔๐,๐๐๐  อบต.	จำนวนประชาชนใน พื้นที่ที่เข้าร่วม กิจกรรม	ประชาชนในพื้นที่ มีความ เข้าใจ เข้าถึงและ จงรักภักดีต่อสถาบัน สำคัญของชาติ	สำนักปลัด
๔	อบรมเสริมสร้างสันติสุข สู่ความมั่นคง	เพื่อส่งเสริมการสร้าง ความปลอดภัยและสันติสุขอย่าง ถาวรในพื้นที่ชายแดนภาคใต้	จัดกิจกรรม ๑ ครั้ง/ปี	๓๐,๐๐๐  อบต.	๓๐,๐๐๐  อบต.	๓๐,๐๐๐  อบต.	๓๐,๐๐๐  อบต.	๓๐,๐๐๐  อบต.	จำนวนประชาชนใน พื้นที่ที่เข้าร่วม กิจกรรม	เหตุการณ์ความไม่สงบใน พื้นที่มีอัตราลดลง ประชาชนในพื้นที่มีความ ปลอดภัยมากขึ้น	สำนักปลัด

แผนพัฒนาท้องถิ่น (พ.ศ.๒๕๖๑-๒๕๖๕)

องค์การบริหารส่วนตำบลบาเจาะ อำเภอบาเจาะ จังหวัดนราธิวาส

ยุทธศาสตร์ที่ ๔ :เสริมสร้างสันติสุขและความมั่นคงภายในพื้นที่แบบมี ส่วนร่วม อย่างเข้าใจ

เข้าถึงและพัฒนา (Peaceful and Security on Integration Strengthening )

ยุทธศาสตร์การพัฒนาขององค์กรปกครองส่วนท้องถิ่นในเขตจังหวัดที่๓ ด้านการจัดระเบียบชุมชน สังคมและการรักษาความสงบเรียบร้อย

๓. ยุทธศาสตร์การพัฒนาด้านการจัดระเบียบชุมชนสังคม และการรักษาความสงบเรียบร้อย

๓.๒ แผนงานรักษาความสงบภายใน

ที่	โครงการ	วัตถุประสงค์	เป้าหมาย (ผลผลิตของ โครงการ)	งบประมาณ					ตัวชี้วัด (KPI)	ผลที่คาดว่าจะได้รับ	หน่วยงาน รับผิดชอบหลัก
				๒๕๖๑ (บาท)	๒๕๖๒ (บาท)	๒๕๖๓ (บาท)	๒๕๖๔ (บาท)	๒๕๖๕ (บาท)			
๑	ฝึกอบรมอาสาสมัคร ป้องกันภัยฝ่ายพลเรือน (อปพร)	เพื่อสร้างกลไกในการป้องกัน ภัยอย่างเป็นระบบและมี ประสิทธิภาพ	จำนวน ๑ ครั้ง/ปี	๒๐๐,๐๐๐ อปต.	๒๐๐,๐๐๐ อปต.	๒๐๐,๐๐๐ อปต.	๒๐๐,๐๐๐ อปต.	๒๐๐,๐๐๐ อปต.	จำนวนผู้เข้า ฝึกอบรม	ชุมชนสามารถพึ่งพา ตนเองในการป้องกันและ บรรเทาภัยได้	สำนักปลัด
๒	จัดซื้อรถดับเพลิงและ บรรทุทุกน้ำ	เพื่อเพิ่มประสิทธิภาพให้แก่ พนักงานดับเพลิงองค์การ บริหารส่วนตำบลบาเจาะ	จำนวน ๑ คัน	๒,๐๐๐,๐๐๐ อปต.	๒,๐๐๐,๐๐๐ อปต.	๒,๐๐๐,๐๐๐ อปต.	๒,๐๐๐,๐๐๐ อปต.	๒,๐๐๐,๐๐๐ อปต.	จำนวนรถที่จัดเพื่อ ช่วยเหลือ ประชาชน	ประสิทธิภาพในการ บรรเทาสาธารณภัย มากขึ้น พึ่งพาตนเอง ได้ในเบื้องต้น	สำนักปลัด
๓	ติดตั้งกล้องวงจรปิด CCTV ที่ทำการอปต. และในหมู่บ้าน	เพื่อเพิ่มประสิทธิภาพในการ บริหารจัดการความมั่นคงใน พื้นที่	จำนวน ๗ แห่ง	๑,๙๐๐,๐๐๐ อปต.	๑,๙๐๐,๐๐๐ อปต.	๑,๙๐๐,๐๐๐ อปต.	๑,๙๐๐,๐๐๐ อปต.	๑,๙๐๐,๐๐๐ อปต.	อัตราเหตุการณ์ ความไม่สงบที่ ลดลง	ประชาชนในพื้นที่มี ความปลอดภัยและ ความมั่นคงมากขึ้น	กองช่าง

รายละเอียดโครงการพัฒนา

แบบ ผ.๐๒

แผนพัฒนาท้องถิ่น (พ.ศ.๒๕๖๑-๒๕๖๕)

องค์การบริหารส่วนตำบลบาเจาะ อำเภอบาเจาะ จังหวัดนราธิวาส

ยุทธศาสตร์ที่ ๔ :เสริมสร้างสันติสุขและความมั่นคงภายในพื้นที่แบบมี ส่วนร่วม อย่างเข้าใจ

เข้าถึงและพัฒนา (Peaceful and Security on Integration Strengthening )

ยุทธศาสตร์การพัฒนาขององค์กรปกครองส่วนท้องถิ่นในเขตจังหวัดที่๓ ด้านการจัดระเบียบชุมชน สังคมและการรักษาความสงบเรียบร้อย

๓. ยุทธศาสตร์การพัฒนาด้านการจัดระเบียบชุมชนสังคม และการรักษาความสงบเรียบร้อย

๓.๒ แผนงานรักษาความสงบภายใน

ที่	โครงการ	วัตถุประสงค์	เป้าหมาย (ผลผลิตของ โครงการ)	งบประมาณ					ตัวชี้วัด (KPI)	ผลที่คาดว่าจะ ได้รับ	หน่วยงาน รับผิดชอบหลัก
				๒๕๖๑ (บาท)	๒๕๖๒ (บาท)	๒๕๖๓ (บาท)	๒๕๖๔ (บาท)	๒๕๖๕ (บาท)			
๔	โครงการฝึกอบรม ป้องกันอัคคีภัย	เพื่อเพิ่มประสิทธิภาพในการ ป้องกันอัคคีภัย และส่งเสริม การพึ่งพาตนเอง	จำนวน ๓๐ คน	๑๐,๐๐๐ อบต.	๑๐,๐๐๐ อบต.	๑๐,๐๐๐ อบต.	๑๐,๐๐๐ อบต.	๑๐,๐๐๐ อบต.	จำนวนผู้เข้า อบรมมีความรู้ เพิ่มขึ้น	ชุมชนมีระบบป้องกัน การเกิดอัคคีภัยที่มี ประสิทธิภาพ	สำนักปลัด
๕	โครงการรณรงค์ป้องกัน อุบัติเหตุทางถนน	เพื่อเพิ่มการป้องกันการเกิด อุบัติเหตุทางถนน ให้แก่ ประชาชนในพื้นที่	๑ โครงการ	๒๐,๐๐๐ อบต.	๒๐,๐๐๐ อบต.	๒๐,๐๐๐ อบต.	๒๐,๐๐๐ อบต.	๒๐,๐๐๐ อบต.	อัตราการเกิดทาง ถนนลดลง	ประชาชนมีความ ตระหนักถึงการ ป้องกันอุบัติเหตุทาง ถนนมากขึ้น	สำนักปลัด
๖	จัดซื้อรถยนต์กู้ภัยและ รถยนต์บริการทาง การแพทย์(รถฉุกเฉิน)	เพื่อตอบสนองต่อเหตุการณ์ ฉุกเฉินในพื้นที่ และส่งเสริมการ พึ่งพาตนเองของชุมชน	จำนวน ๑ คัน	๑,๕๐๐,๐๐๐ อบต.	๑,๕๐๐,๐๐๐ อบต.	๑,๕๐๐,๐๐๐ อบต.	๑,๕๐๐,๐๐๐ อบต.	๑,๕๐๐,๐๐๐ อบต.	อัตราการเสียชีวิต จากอุบัติเหตุ ลดลง	บริการช่วยเหลือ เหตุการณ์ฉุกเฉินมี ประสิทธิภาพมากขึ้น	สำนักปลัด

รายละเอียดโครงการพัฒนา

แบบ ผ.๐๒



แผนพัฒนาท้องถิ่น (พ.ศ.๒๕๖๑-๒๕๖๕)

องค์การบริหารส่วนตำบลบาเจาะ อำเภอบาเจาะ จังหวัดนราธิวาส

ยุทธศาสตร์ที่ ๔ :เสริมสร้างสันติสุขและความมั่นคงภายในพื้นที่แบบมี ส่วนร่วม อย่างเข้าใจ

เข้าถึงและพัฒนา (Peaceful and Security on Integration Strengthening )

ยุทธศาสตร์การพัฒนาขององค์กรปกครองส่วนท้องถิ่นในเขตจังหวัดที่๓ ด้านการจัดระเบียบชุมชน สังคมและการรักษาความสงบเรียบร้อย

๓. ยุทธศาสตร์การพัฒนาด้านการจัดระเบียบชุมชนสังคม และการรักษาความสงบเรียบร้อย

๓.๓ แผนงานสังคมสงเคราะห์

ที่	โครงการ	วัตถุประสงค์	เป้าหมาย (ผลผลิตของ โครงการ)	งบประมาณ					ตัวชี้วัด (KPI)	ผลที่คาดว่าจะ ได้รับ	หน่วยงาน รับผิดชอบหลัก
				๒๕๖๑ (บาท)	๒๕๖๒ (บาท)	๒๕๖๓ (บาท)	๒๕๖๔ (บาท)	๒๕๖๕ (บาท)			
๑	โครงการช่วยเหลือและบรรเทาความเดือดร้อนสำหรับผู้ประสบสาธารณภัย	เพื่อช่วยเหลือผู้ที่ได้รับความเดือดร้อน และเป็นการพัฒนากลไกรองรับสาธารณภัยที่เป็นระบบและมีประสิทธิภาพมากขึ้น	จำนวนผู้ที่ได้รับผลกระทบจากสาธารณภัย	๒๐๐,๐๐๐ อบต.	๒๐๐,๐๐๐ อบต.	๒๐๐,๐๐๐ อบต.	๒๐๐,๐๐๐ อบต.	๒๐๐,๐๐๐ อบต.	จำนวนประชาชนที่ได้รับการช่วยเหลือ	สามารถช่วยเหลือผู้ประสบภัยได้ทันที่วงที่และมีระบบรองรับที่มีประสิทธิภาพ	สำนักปลัด
๒	โครงการพัฒนาคุณภาพชีวิต ผู้สูงอายุ ผู้พิการ และผู้ด้อยโอกาส	เพื่อส่งเสริมการพัฒนาคนในทุกช่วงวัยในพื้นที่ให้มีศักยภาพและสุขภาวะที่ดี เป็นไปตามยุทธศาสตร์ชาติ ๒๐ ปี	๑ โครงการ	๓๐,๐๐๐ อบต.	๓๐,๐๐๐ อบต.	๓๐,๐๐๐ อบต.	๓๐,๐๐๐ อบต.	๓๐,๐๐๐ อบต.	จำนวนผู้ที่ได้รับความช่วยเหลือและเข้าร่วมโครงการ	ประชาชนในพื้นที่มีศักยภาพในการดำเนินชีวิตและสุขภาวะที่ดีนำไปสู่การพัฒนาประเทศในอนาคต	สำนักปลัด

รายละเอียดโครงการพัฒนา

แบบ ผ.๐๒

แผนพัฒนาท้องถิ่น (พ.ศ.๒๕๖๑-๒๕๖๕)

องค์การบริหารส่วนตำบลบาเจาะ อำเภอบาเจาะ จังหวัดนราธิวาส

ยุทธศาสตร์ที่ ๔ :เสริมสร้างสันติสุขและความมั่นคงภายในพื้นที่แบบมี ส่วนร่วม อย่างเข้าใจ

เข้าถึงและพัฒนา (Peaceful and Security on Integration Strengthening )

ยุทธศาสตร์การพัฒนาขององค์กรปกครองส่วนท้องถิ่นในเขตจังหวัดที่๓ ด้านการจัดระเบียบชุมชน สังคมและการรักษาความสงบเรียบร้อย

๓. ยุทธศาสตร์การพัฒนาด้านการจัดระเบียบชุมชนสังคม และการรักษาความสงบเรียบร้อย

๓.๔ แผนงานสร้างความเข้มแข็งของชุมชน

ที่	โครงการ	วัตถุประสงค์	เป้าหมาย (ผลผลิตของ โครงการ)	งบประมาณ					ตัวชี้วัด (KPI)	ผลที่คาดว่าจะ ได้รับ	หน่วยงาน รับผิดชอบหลัก
				๒๕๖๑ (บาท)	๒๕๖๒ (บาท)	๒๕๖๓ (บาท)	๒๕๖๔ (บาท)	๒๕๖๕ (บาท)			
๑	โครงการเรียนรู้สิทธิและหน้าที่การปกครองตามระบอบประชาธิปไตย	เพื่อให้ความรู้ เข้าใจต่อระบอบประชาธิปไตยอันมีพระมหากษัตริย์ทรงเป็นประมุข และส่งเสริมการมีส่วนร่วมในทางการเมืองที่ถูกต้อง	๑ โครงการ	๒๐,๐๐๐ อบต.	๒๐,๐๐๐ อบต.	๒๐,๐๐๐ อบต.	๒๐,๐๐๐ อบต.	๒๐,๐๐๐ อบต.	จำนวนประชาชนที่เข้าร่วมโครงการ	ประชาชนมีความเข้าใจต่อระบอบประชาธิปไตยในทางที่ถูกมากขึ้น นำไปสู่การเมืองที่ดีในพื้นที่	สำนักปลัด
๒	โครงการทำดีเพื่อพ่อ	เพื่อให้ประชาชนได้ระลึกถึงพระมหากรุณาธิคุณของในหลวงรัชกาลที่ ๙ เพื่อเป็นแบบอย่างในการดำเนินชีวิต และสร้างสรรค์สังคมให้ดีขึ้น	๑ โครงการ	๒๐,๐๐๐ อบต.	๒๐,๐๐๐ อบต.	๒๐,๐๐๐ อบต.	๒๐,๐๐๐ อบต.	๒๐,๐๐๐ อบต.	จำนวนประชาชนเข้าร่วมกิจกรรม	ประชาชนได้ รำลึกตระหนัก ถึงพระมหากรุณาธิคุณของในหลวงรัชกาลที่ ๙ และทำดีเพื่อสังคม	สำนักปลัด

แผนพัฒนาท้องถิ่น (พ.ศ.๒๕๖๑-๒๕๖๕)

องค์การบริหารส่วนตำบลบาเจาะ อำเภอบาเจาะ จังหวัดนราธิวาส

ยุทธศาสตร์ที่ ๔ :เสริมสร้างสันติสุขและความมั่นคงภายในพื้นที่แบบมี ส่วนร่วม อย่างเข้าใจ

เข้าถึงและพัฒนา (Peaceful and Security on Integration Strengthening )

ยุทธศาสตร์การพัฒนาขององค์กรปกครองส่วนท้องถิ่นในเขตจังหวัดที่๓ ด้านการจัดระเบียบชุมชน สังคมและการรักษาความสงบเรียบร้อย

๓. ยุทธศาสตร์การพัฒนาด้านการจัดระเบียบชุมชนสังคม และการรักษาความสงบเรียบร้อย

๓.๔ แผนงานสร้างความเข้มแข็งของชุมชน

ที่	โครงการ	วัตถุประสงค์	เป้าหมาย (ผลผลิตของ โครงการ)	งบประมาณ					ตัวชี้วัด (KPI)	ผลที่คาดว่าจะ ได้รับ	หน่วยงาน รับผิดชอบหลัก
				๒๕๖๑ (บาท)	๒๕๖๒ (บาท)	๒๕๖๓ (บาท)	๒๕๖๔ (บาท)	๒๕๖๕ (บาท)			
๓	โครงการปกป้องสถาบัน สำคัญของชาติ	เพื่อส่งเสริมให้ประชาชนได้ ตระหนักถึง สถาบัน พระมหากษัตริย์ ชาติ ศาสนา อย่างเข้าใจและเข้าถึง นำไปสู่ การปฏิบัติ	๑ โครงการ	๓๐,๐๐๐ อบต.	๓๐,๐๐๐ อบต.	๓๐,๐๐๐ อบต.	๓๐,๐๐๐ อบต.	๓๐,๐๐๐ อบต.	จำนวน ประชาชนที่เข้า ร่วมโครงการ	ประชาชนมีความเข้าใจที่ ถูกต้องต่อสถาบันของชาติ นำไปสู่การปฏิบัติที่ทำให้สังคม ดีขึ้น	สำนักปลัด
๔	โครงการเครือข่ายเยาวชน รักประชาธิปไตย	เพื่อให้ความรู้ เข้าใจต่อระบอบ ประชาธิปไตย อันมี พระมหากษัตริย์ทรงเป็นประมุข และการมีส่วนร่วมทาง การเมือง ที่ถูกต้องแก่เยาวชน	๑ โครงการ	๑๐,๐๐๐ อบต.	๑๐,๐๐๐ อบต.	๑๐,๐๐๐ อบต.	๑๐,๐๐๐ อบต.	๑๐,๐๐๐ อบต.	จำนวนเยาวชน ผู้เข้าร่วม โครงการ	เยาวชนในพื้นที่มีทัศนคติที่ ถูกต้อง ต่อระบอบ ประชาธิปไตย ส่งเสริมสภาวะ ทางสังคมที่ดีขึ้น	สำนักปลัด

แผนพัฒนาท้องถิ่น (พ.ศ.๒๕๖๑-๒๕๖๕)

องค์การบริหารส่วนตำบลบาเจาะ อำเภอบาเจาะ จังหวัดนราธิวาส

ยุทธศาสตร์ที่ ๔ :เสริมสร้างสันติสุขและความมั่นคงภายในพื้นที่แบบมี ส่วนร่วม อย่างเข้าใจ

เข้าถึงและพัฒนา (Peaceful and Security on Integration Strengthening )

ยุทธศาสตร์การพัฒนาขององค์กรปกครองส่วนท้องถิ่นในเขตจังหวัดที่๓ ด้านการจัดระเบียบชุมชน สังคมและการรักษาความสงบเรียบร้อย

๓. ยุทธศาสตร์การพัฒนาด้านการจัดระเบียบชุมชนสังคม และการรักษาความสงบเรียบร้อย

๓.๔ แผนงานสร้างความเข้มแข็งของชุมชน

ที่	โครงการ	วัตถุประสงค์	เป้าหมาย (ผลผลิตของ โครงการ)	งบประมาณ					ตัวชี้วัด (KPI)	ผลที่คาดว่าจะ ได้รับ	หน่วยงาน รับผิดชอบหลัก
				๒๕๖๑ (บาท)	๒๕๖๒ (บาท)	๒๕๖๓ (บาท)	๒๕๖๔ (บาท)	๒๕๖๕ (บาท)			
๕	ตำบลน่าอยู่ ชุมชน เข้มแข็ง	เพื่อส่งเสริมค่านิยม วัฒนธรรม กระบวนการคิด ที่สามารถ พึ่งพาตนเองของชุมชนเพื่อ รองรับการเปลี่ยนแปลงใน ศตวรรษที่ ๒๑	๑ โครงการ	๑๐,๐๐๐ อบต.	๑๐,๐๐๐ อบต.	๑๐,๐๐๐ อบต.	๑๐,๐๐๐ อบต.	๑๐,๐๐๐ อบต.	จำนวนผู้เข้าอบรมมี ความรู้ วิธีคิด ค่านิยม ที่ดีและเอื้อต่อการ พัฒนาเพิ่มขึ้น	ชุมชนมีการปรับตัว สามารถรองรับการ เปลี่ยนแปลงในโลก ปัจจุบัน ได้อย่างเหมาะสม	สำนักปลัด
๖	เพิ่มประสิทธิภาพการรักษา ความปลอดภัยของชุด คุ้มครองตำบล(ชคต.) ในพื้นที่อำเภอบาเจาะ	เพื่อพัฒนากลไก การบริหาร จัดการความมั่นคงแบบบูรณา การในพื้นที่	จำนวน ๒ ครั้ง	๓๐,๐๐๐ อบต.	๓๐,๐๐๐ อบต.	๓๐,๐๐๐ อบต.	๓๐,๐๐๐ อบต.	๓๐,๐๐๐ อบต.	อัตราเหตุการณ์ ความไม่สงบที่ลดลง	ประสิทธิภาพของชุด คุ้มครองตำบลและความ มั่นคงในพื้นที่มีมากขึ้น	สำนักปลัด

แผนพัฒนาท้องถิ่น (พ.ศ.๒๕๖๑-๒๕๖๕)

องค์การบริหารส่วนตำบลบาเจาะ อำเภอบาเจาะ จังหวัดนราธิวาส

ยุทธศาสตร์ที่ ๔ :เสริมสร้างสันติสุขและความมั่นคงภายในพื้นที่แบบมี ส่วนร่วม อย่างเข้าใจ

เข้าถึงและพัฒนา (Peaceful and Security on Integration Strengthening )

ยุทธศาสตร์การพัฒนาขององค์กรปกครองส่วนท้องถิ่นในเขตจังหวัดที่ ด้านการจัดระเบียบชุมชน สังคม และการรักษาความสงบเรียบร้อย

๓. ยุทธศาสตร์การพัฒนาด้านการจัดระเบียบชุมชนสังคม และการรักษาความสงบเรียบร้อย

๓.๔ แผนงานสร้างความเข้มแข็งของชุมชน

ที่	โครงการ	วัตถุประสงค์	เป้าหมาย (ผลผลิตของ โครงการ)	งบประมาณ					ตัวชี้วัด (KPI)	ผลที่คาดว่าจะ ได้รับ	หน่วยงาน รับผิดชอบหลัก
				๒๕๖๑ (บาท)	๒๕๖๒ (บาท)	๒๕๖๓ (บาท)	๒๕๖๔ (บาท)	๒๕๖๕ (บาท)			
๗	โครงการฝึกอบรมสร้างจิตสำนึกอยู่ร่วมกันอย่างสมานฉันท์	เพื่อมุ่งเน้นการปลูกฝังค่านิยมและวัฒนธรรมที่พึงประสงค์ให้แก่ประชาชนในพื้นที่ และลดความขัดแย้งทางความคิด ความเชื่อที่แตกต่างกัน เพื่อให้อยู่ด้วยกันอย่างสมานฉันท์.	จัดกิจกรรม ๑ ครั้ง/ปี	๑๐,๐๐๐ อบต.	๑๐,๐๐๐ อบต.	๑๐,๐๐๐ อบต.	๑๐,๐๐๐ อบต.	๑๐,๐๐๐ อบต.	จำนวนผู้เข้าร่วมโครงการ และผลกระทบในเชิงบวกต่อชุมชนในพื้นที่	ความขัดแย้งทางความคิด ความเชื่อและอื่นๆในพื้นที่ ลดลงและไม่นำไปสู่ความรุนแรง เป็นชุมชนที่มีเสถียรภาพทางความคิดและวัฒนธรรมที่พึงประสงค์	สำนักปลัด

แผนพัฒนาท้องถิ่น (พ.ศ.๒๕๖๑-๒๕๖๕)

องค์การบริหารส่วนตำบลบาเจาะ อำเภอบาเจาะ จังหวัดนราธิวาส

ก.ยุทธศาสตร์จังหวัดนราธิวาสที่ ๑ : การเสริมสร้างความมั่นคงทางเศรษฐกิจ และการกระจายรายได้ทั่วทั้งจังหวัด

ข.ยุทธศาสตร์การพัฒนาของขององค์กรปกครองส่วนท้องถิ่นในเขตจังหวัดที่ ๔ด้านการวางแผน การส่งเสริมการลงทุนพาณิชย์กรรมและการท่องเที่ยว

๔. ยุทธศาสตร์การพัฒนาด้านการวางแผน การส่งเสริมการลงทุนพาณิชย์กรรมและท่องเที่ยว

๔.๑ แผนงานบริหารงานทั่วไป

ที่	โครงการ	วัตถุประสงค์	เป้าหมาย (ผลผลิตของ โครงการ)	งบประมาณ					ตัวชี้วัด (KPI)	ผลที่คาดว่าจะ ได้รับ	หน่วยงาน รับผิดชอบหลัก
				๒๕๖๑ (บาท)	๒๕๖๒ (บาท)	๒๕๖๓ (บาท)	๒๕๖๔ (บาท)	๒๕๖๕ (บาท)			
๑	โครงการส่งเสริมการลงทุนธุรกิจขนาดเล็กประจำหมู่บ้าน	เพื่อพัฒนาผู้ประกอบการที่มีทักษะและมีความสามารถในการแข่งขันที่มีอัตลักษณ์ชัดเจน ส่งเสริมการขยายตัวของเศรษฐกิจชุมชน	หมู่บ้านละ ๑ แห่ง	๗๐,๐๐๐ อบต.	๗๐,๐๐๐ อบต.	๗๐,๐๐๐ อบต.	๗๐,๐๐๐ อบต.	๗๐,๐๐๐ อบต.	จำนวนผู้ประกอบการที่เข้าร่วมโครงการอัตราการเจริญเติบโตของตัวเลขทางเศรษฐกิจในพื้นที่	ผู้ประกอบการในพื้นที่มีขีดความสามารถในการแข่งขันเพิ่มขึ้น เศรษฐกิจในชุมชนขยายตัว	สำนักปลัด
๒	โครงการฝึกอบรมให้ความรู้ด้านลงทุน เพื่อรองรับประชาคมอาเซียน	เพื่อพัฒนาผู้ประกอบการที่มีทักษะและมีความสามารถในการแข่งขันที่มีอัตลักษณ์ ส่งเสริมการขยายตัวของเศรษฐกิจ	หมู่บ้านละ ๑ แห่ง	๗๐,๐๐๐ อบต.	๗๐,๐๐๐ อบต.	๗๐,๐๐๐ อบต.	๗๐,๐๐๐ อบต.	๗๐,๐๐๐ อบต.	จำนวนผู้เข้าอบรมมีความรู้ความสามารถในการสร้างรายได้เพิ่มขึ้น	เศรษฐกิจในชุมชนมีการขยายตัว ประชาชนมีรายได้ต่อหัวเพิ่มขึ้นสามารถนำไปต่อยอดการพัฒนาในอนาคต	สำนักปลัด

แผนพัฒนาท้องถิ่น (พ.ศ.๒๕๖๑-๒๕๖๕)

องค์การบริหารส่วนตำบลบาเจาะ อำเภอบาเจาะ จังหวัดนราธิวาส

ก.ยุทธศาสตร์จังหวัดนราธิวาสที่ ๑ : การเสริมสร้างความมั่นคงทางเศรษฐกิจ และการกระจายรายได้ทั่วทั้งจังหวัด

ข.ยุทธศาสตร์การพัฒนาของขององค์กรปกครองส่วนท้องถิ่นในเขตจังหวัดที่ ๔ด้านการวางแผน การส่งเสริมการลงทุนพาณิชย์กรรมและการท่องเที่ยว

๔. ยุทธศาสตร์การพัฒนาด้านการวางแผน การส่งเสริมการลงทุนพาณิชย์กรรมและท่องเที่ยว

๔.๑ แผนงานบริหารงานทั่วไป

ที่	โครงการ	วัตถุประสงค์	เป้าหมาย (ผลผลิตของ โครงการ)	งบประมาณ					ตัวชี้วัด (KPI)	ผลที่คาดว่าจะ ได้รับ	หน่วยงาน รับผิดชอบหลัก
				๒๕๖๑ (บาท)	๒๕๖๒ (บาท)	๒๕๖๓ (บาท)	๒๕๖๔ (บาท)	๒๕๖๕ (บาท)			
๓	ตลาดชุมชน สร้างรายได้	เพื่อส่งเสริมการขยายตัวทางเศรษฐกิจของชุมชน และเพิ่มขีดความสามารถในการแข่งขันให้กับผู้ประกอบการในพื้นที่ในการเพิ่มช่องทางการจัดจำหน่ายสินค้าและบริการ	๑ โครงการ จำนวน ๑ แห่ง	๑๐๐,๐๐๐ อบต.	๑๐๐,๐๐๐ อบต.	๑๐๐,๐๐๐ อบต.	๑๐๐,๐๐๐ อบต.	๑๐๐,๐๐๐ อบต.	อัตราการเจริญเติบโตของตัวเลขทางเศรษฐกิจในพื้นที่มีการขยายตัว รายได้ต่อหัวของคนในพื้นที่เพิ่มมากขึ้น	เศรษฐกิจในชุมชนมีการขยายตัว และมีเสถียรภาพ สามารถสร้างรายได้ต่อหัวให้คนในพื้นที่เพิ่มขึ้นพึ่งพาตนเองได้ รองรับการท่องเที่ยว ในอนาคต	สำนักปลัด

รายละเอียดโครงการพัฒนา

แบบ ผ.๐๒

แผนพัฒนาท้องถิ่น (พ.ศ.๒๕๖๑-๒๕๖๕)

องค์การบริหารส่วนตำบลบาเจาะ อำเภอบาเจาะ จังหวัดนราธิวาส

ก.ยุทธศาสตร์จังหวัดนราธิวาสที่ ๑ : การเสริมสร้างความมั่นคงทางเศรษฐกิจ และการกระจายรายได้ทั่วทั้งจังหวัด

ข.ยุทธศาสตร์การพัฒนาของขององค์กรปกครองส่วนท้องถิ่นในเขตจังหวัดที่ ๔ด้านการวางแผน การส่งเสริมการลงทุนพาณิชย์กรรมและการท่องเที่ยว

๔. ยุทธศาสตร์การพัฒนาด้านการวางแผน การส่งเสริมการลงทุนพาณิชย์กรรมและท่องเที่ยว

๔.๒ แผนงานเสริมสร้างความเข้มแข็งของชุมชน

ที่	โครงการ	วัตถุประสงค์	เป้าหมาย (ผลผลิตของ โครงการ)	งบประมาณ					ตัวชี้วัด (KPI)	ผลที่คาดว่าจะได้รับ	หน่วยงาน รับผิดชอบหลัก
				๒๕๖๑ (บาท)	๒๕๖๒ (บาท)	๒๕๖๓ (บาท)	๒๕๖๔ (บาท)	๒๕๖๕ (บาท)			
๑	ส่งเสริมและสนับสนุนกลุ่มแม่บ้าน กลุ่มสตรี กลุ่มเกษตรกร กลุ่มอาชีพและกลุ่มเยาวชน	เพื่อสร้างและพัฒนาผู้ประกอบการที่มีทักษะและมีความสามารถในการแข่งขันที่มีอัตลักษณ์	๑ โครงการ	๑๐๐,๐๐๐ อบต.	๑๐๐,๐๐๐ อบต.	๑๐๐,๐๐๐ อบต.	๑๐๐,๐๐๐ อบต.	๑๐๐,๐๐๐ อบต.	จำนวนผู้ประกอบการที่เข้าร่วมโครงการและอัตราการขยายตัวของตัวเลขเศรษฐกิจในชุมชน	ผู้ประกอบการมีขีดความสามารถในการแข่งขัน ส่งเสริมการขยายตัวของเศรษฐกิจชุมชน	สำนักปลัด
๒	หนึ่งตำบล หนึ่งผลิตภัณฑ์	เพื่อเพิ่มผลผลิตภาพการผลิตทั้งเชิงปริมาณ มูลค่าของผลิตภัณฑ์ในพื้นที่	๑ โครงการ	๓๐๐,๐๐๐ อบต.	๓๐๐,๐๐๐ อบต.	๓๐๐,๐๐๐ อบต.	๓๐๐,๐๐๐ อบต.	๓๐๐,๐๐๐ อบต.	จำนวนผู้ประกอบการและจำนวนผลิตภัณฑ์ที่เข้าร่วมโครงการ	ผลิตภัณฑ์ในพื้นที่มีมูลค่ามากขึ้น สร้างรายได้ต่อหัวและเพิ่มการขยายตัวของเศรษฐกิจชุมชน	สำนักปลัด
๓	องค์การบริหารส่วนตำบลบาเจาะ ก้าวทัน Thailand ๔.๐	เพื่อเพิ่มศักยภาพผู้ประกอบการในพื้นที่ให้มีความสามารถในการแข่งขันในยุคเศรษฐกิจดิจิทัล	ผู้ประกอบการจำนวน ๓๐ คน	-	-	๒๐,๐๐๐ อบต.	๒๐,๐๐๐ อบต.	๒๐,๐๐๐ อบต.	จำนวนผู้ประกอบการที่เข้าร่วมโครงการและอัตราการขยายตัวของตัวเลขเศรษฐกิจในชุมชน	ผู้ประกอบการรุ่นใหม่ และประชาชนที่สนใจใช้ช่องทางการค้า online และ social media ในการเพิ่มมูลค่าและรายได้	สำนักปลัด



แผนพัฒนาท้องถิ่น (พ.ศ.๒๕๖๑-๒๕๖๕)

องค์การบริหารส่วนตำบลบาเจาะ อำเภอบาเจาะ จังหวัดนราธิวาส

ก.ยุทธศาสตร์จังหวัดนราธิวาสที่ ๑ : การเสริมสร้างความมั่นคงทางเศรษฐกิจ และการกระจายรายได้ทั่วทั้งจังหวัด

ข.ยุทธศาสตร์การพัฒนาของขององค์กรปกครองส่วนท้องถิ่นในเขตจังหวัดที่ ๔ด้านการวางแผน การส่งเสริมการลงทุนพาณิชย์กรรมและการท่องเที่ยว

๔. ยุทธศาสตร์การพัฒนาด้านการวางแผน การส่งเสริมการลงทุนพาณิชย์กรรมและท่องเที่ยว

๔.๓ แผนงานการเกษตร

ที่	โครงการ	วัตถุประสงค์	เป้าหมาย (ผลผลิตของ โครงการ)	งบประมาณ					ตัวชี้วัด (KPI)	ผลที่คาดว่าจะ ได้รับ	หน่วยงาน รับผิดชอบหลัก
				๒๕๖๑ (บาท)	๒๕๖๒ (บาท)	๒๕๖๓ (บาท)	๒๕๖๔ (บาท)	๒๕๖๕ (บาท)			
๑	ฝึกอบรมส่งเสริมการเรียนรู้เศรษฐกิจแบบพอเพียง	เพื่อปลูกฝังค่านิยม และวัฒนธรรมที่พึงประสงค์ในการส่งเสริมการขยายตัวทางเศรษฐกิจที่ยั่งยืน ตามแนวทางเศรษฐกิจพอเพียง	๑ โครงการ	๗๐,๐๐๐ อบต.	๗๐,๐๐๐ อบต.	๗๐,๐๐๐ อบต.	๗๐,๐๐๐ อบต.	๗๐,๐๐๐ อบต.	จำนวนครัวเรือนที่สามารถพึ่งพาตนเองได้	ประชาชนมีกระบวนการคิดที่ถูกต้องตามแนวทางเศรษฐกิจพอเพียงสามารถสร้างรายได้พึ่งพาตนเอง	สำนักปลัด
๒	โครงการเกษตรพอเพียง	เพื่อปลูกฝังค่านิยม และวัฒนธรรมที่พึงประสงค์ในการส่งเสริมการขยายตัวทางเศรษฐกิจที่ยั่งยืน ตามแนวทางเศรษฐกิจพอเพียง	๑ โครงการ	๖๐,๐๐๐ อบต.	๖๐,๐๐๐ อบต.	๖๐,๐๐๐ อบต.	๖๐,๐๐๐ อบต.	๖๐,๐๐๐ อบต.	จำนวนครัวเรือนที่สามารถพึ่งพาตนเองได้	ประชาชนมีกระบวนการคิดที่ถูกต้องตามแนวทางเศรษฐกิจพอเพียงสามารถสร้างรายได้พึ่งพาตนเอง	สำนักปลัด

รายละเอียดโครงการพัฒนา

แบบ ผ.๐๒

แผนพัฒนาท้องถิ่น (พ.ศ.๒๕๖๑-๒๕๖๕)

องค์การบริหารส่วนตำบลบาเจาะ อำเภอบาเจาะ จังหวัดนราธิวาส

ก.ยุทธศาสตร์จังหวัดนราธิวาสที่ ๑ : การเสริมสร้างความมั่นคงทางเศรษฐกิจ และการกระจายรายได้ทั่วทั้งจังหวัด

ข.ยุทธศาสตร์การพัฒนาของขององค์กรปกครองส่วนท้องถิ่นในเขตจังหวัดที่ ๔ด้านการวางแผน การส่งเสริมการลงทุนพาณิชย์กรรมและการท่องเที่ยว

๔. ยุทธศาสตร์การพัฒนาด้านการวางแผน การส่งเสริมการลงทุนพาณิชย์กรรมและท่องเที่ยว

๔.๓ แผนงานการเกษตร

ที่	โครงการ	วัตถุประสงค์	เป้าหมาย (ผลผลิตของ โครงการ)	งบประมาณ					ตัวชี้วัด (KPI)	ผลที่คาดว่าจะ ได้รับ	หน่วยงา นรับผิดชอบหลัก
				๒๕๖๑ (บาท)	๒๕๖๒ (บาท)	๒๕๖๓ (บาท)	๒๕๖๔ (บาท)	๒๕๖๕ (บาท)			
๓	หนึ่งฟาร์ม หนึ่งตำบล	เพื่อเพิ่มผลผลิตภาพการผลิตทั้งเชิงปริมาณ มูลค่าและความหลากหลายทางสินค้าเกษตรเพื่อสร้างรายได้ที่ยั่งยืนให้แก่ชุมชน	๑ แห่ง	๓๐๐,๐๐๐ อบต.	๓๐๐,๐๐๐ อบต.	๓๐๐,๐๐๐ อบต.	๓๐๐,๐๐๐ อบต.	๓๐๐,๐๐๐ อบต.	ผลิตภาพ มูลค่าของสินค้าเกษตรที่เพิ่มขึ้นรวมทั้งรายได้ของเกษตรกรที่เพิ่มขึ้น	เกษตรกรและประชาชนในพื้นที่มีทักษะ รายได้ที่เพิ่มมากขึ้น สามารถพึ่งพาตนเองได้ สินค้าเกษตรในพื้นที่มีความหลากหลายและคุณภาพมากขึ้น	สำนักปลัด
๔	ปลูกหญ้าแฝกตามแนวพระราชดำริ	เพื่อส่งเสริมให้ประชาชนมีภูมิคุ้มกันต่อปัญหาในพื้นที่และสามารถพึ่งพาตนเองได้อย่างยั่งยืน	๑ โครงการ	๒๐,๐๐๐ อบต.	๒๐,๐๐๐ อบต.	๒๐,๐๐๐ อบต.	๒๐,๐๐๐ อบต.	๒๐,๐๐๐ อบต.	อัตราการพังทลายของหน้าดินในพื้นที่มีการลดลงอย่างมีนัยสำคัญ	ประชาชนเกิดกระบวนการเรียนรู้ พึ่งพาตนเองในการป้องกันและแก้ไขปัญหาตามแนวทางเศรษฐกิจพอเพียง	สำนักปลัด

แผนพัฒนาท้องถิ่น (พ.ศ.๒๕๖๑-๒๕๖๕)

องค์การบริหารส่วนตำบลบาเจาะ อำเภอบาเจาะ จังหวัดนราธิวาส

ก.ยุทธศาสตร์จังหวัดนราธิวาสที่ ๑ : การเสริมสร้างความมั่นคงทางเศรษฐกิจ และการกระจายรายได้ทั่วทั้งจังหวัด

ข.ยุทธศาสตร์การพัฒนาของขององค์กรปกครองส่วนท้องถิ่นในเขตจังหวัดที่ ๔ด้านการวางแผน การส่งเสริมการลงทุนพาณิชย์กรรมและการท่องเที่ยว

๔. ยุทธศาสตร์พัฒนาด้านการวางแผน การส่งเสริมการลงทุนพาณิชย์กรรมและท่องเที่ยว

๔.๓ แผนงานการเกษตร

ที่	โครงการ	วัตถุประสงค์	เป้าหมาย (ผลผลิตของ โครงการ)	งบประมาณ					ตัวชี้วัด (KPI)	ผลที่คาดว่าจะ ได้รับ	หน่วยงา นรับผิดชอบหลัก
				๒๕๖๑ (บาท)	๒๕๖๒ (บาท)	๒๕๖๓ (บาท)	๒๕๖๔ (บาท)	๒๕๖๕ (บาท)			
๕	จัดซื้อพันธุ์ปลาให้เกษตรกรตามโครงการพระราชดำริ	เพื่อเพิ่มผลผลิตภาพการผลิตทั้งเชิงปริมาณ มูลค่าและความหลากหลายทางสินค้าเกษตรเพื่อสร้างรายได้ที่ยั่งยืนให้แก่ชุมชน	๑ โครงการ	๓๕๐,๐๐๐ อบต.	๓๕๐,๐๐๐ อบต.	๓๕๐,๐๐๐ อบต.	๓๕๐,๐๐๐ อบต.	๓๕๐,๐๐๐ อบต.	จำนวนประชาชนที่เข้ารับการแจกพันธุ์ปลา ตามโครงการ	เกษตรกรและประชาชนในพื้นที่มีทักษะ รายได้ที่เพิ่มมากขึ้น สามารถพึ่งพาตนเองได้อย่างยั่งยืนตามแนวทางพระราชดำริ	สำนักปลัด
๖	โครงการก่อสร้างของบังกัปลัตว์ ประจำหมู่บ้าน	เพื่อเพิ่มผลผลิตภาพการผลิตทั้งเชิงปริมาณ มูลค่าและความหลากหลายทางสินค้าเกษตรเพื่อสร้างรายได้ที่ยั่งยืนให้แก่ชุมชน	จำนวน ๖ แห่ง	-	-	๑๕๐,๐๐๐ อบต.	๑๕๐,๐๐๐ อบต.	๑๕๐,๐๐๐ อบต.	จำนวนของบังกัปลัตว์แต่ละหมู่บ้าน	เกษตรกรและประชาชนในพื้นที่ที่มีผลผลิตภาพรายได้ ที่เพิ่มมากขึ้นสามารถพึ่งพาตนเองได้อย่างยั่งยืน	กองช่าง

แผนพัฒนาท้องถิ่น (พ.ศ.๒๕๖๑-๒๕๖๕)

องค์การบริหารส่วนตำบลบาเจาะ อำเภอบาเจาะ จังหวัดนราธิวาส

ก.ยุทธศาสตร์ที่ ๒: ลดความเหลื่อมล้ำ พัฒนาและเสริมสร้างคุณภาพชีวิตประชาชนบนพื้นฐานหลักปรัชญาของเศรษฐกิจพอเพียง

(Inequality Reduce and Quality of Life on Sufficiency Economic Based)

ข.ยุทธศาสตร์การพัฒนาของขององค์กรปกครองส่วนท้องถิ่นในเขตจังหวัดที่ ๕ด้านการบริหารจัดการและอนุรักษ์ทรัพยากรธรรมชาติและสิ่งแวดล้อม

๕. ยุทธศาสตร์การพัฒนาด้านการบริหารจัดการและการอนุรักษ์ทรัพยากรธรรมชาติและสิ่งแวดล้อม

๕.๑ แผนงานสาธารณสุข

ที่	โครงการ	วัตถุประสงค์	เป้าหมาย (ผลผลิตของ โครงการ)	งบประมาณ					ตัวชี้วัด (KPI)	ผลที่คาดว่าจะ ได้รับ	หน่วยกา นรับผิดชอบหลัก
				๒๕๖๑ (บาท)	๒๕๖๒ (บาท)	๒๕๖๓ (บาท)	๒๕๖๔ (บาท)	๒๕๖๕ (บาท)			
๑	โครงการฝึกอบรมให้ความรู้การกำจัดขยะมูลฝอย	เพื่อสร้างจิตสำนึกในการกำจัดขยะมูลฝอย และส่งเสริมให้ประชาชนในพื้นที่ที่มีสุขภาวะที่ดี	๑ โครงการ	๒๐,๐๐๐ อบต.	๒๐,๐๐๐ อบต.	๒๐,๐๐๐ อบต.	๒๐,๐๐๐ อบต.	๒๐,๐๐๐ อบต.	จำนวนผู้เข้าร่วมโครงการ และปริมาณขยะมูลฝอย ที่ลดลง	ชุมชนมีสุขภาวะที่ดีมากขึ้น ต้นทุนในการกำจัดขยะมูลฝอยลดลง	สำนักปลัด
๒	จัดซื้อถังขยะสาธารณะ	เพื่อส่งเสริมประสิทธิภาพการบริหารจัดการขยะของชุมชน	๑ โครงการ	๑๐๐,๐๐๐ อบต.	๑๐๐,๐๐๐ อบต.	๑๐๐,๐๐๐ อบต.	๑๐๐,๐๐๐ อบต.	๑๐๐,๐๐๐ อบต.	จำนวนจุดบริการสาธารณสุขในการทิ้งขยะของชุมชน	ชุมชนมีสุขภาวะที่ดีมากขึ้น ต้นทุนในการบริหารจัดการขยะของประชาชนต่ำลง	สำนักปลัด
๓	โครงการอบรมให้ความรู้การจัดการน้ำเสีย	เพื่อสร้างจิตสำนึกในการจัดการน้ำเสีย และส่งเสริมให้ประชาชนในพื้นที่ที่มีสุขภาวะที่ดี	๑ แห่ง	๑๐,๐๐๐ อบต.	๑๐,๐๐๐ อบต.	๑๐,๐๐๐ อบต.	๑๐,๐๐๐ อบต.	๑๐,๐๐ อบต.	อัตราน้ำเสียในพื้นที่ มีอัตราส่วนที่ลดลง	การเกิดปัญหาน้ำเสียในพื้นที่น้อยลงและประชาชนมีสุขภาวะที่ดีมากขึ้น	สำนักปลัด

รายละเอียดโครงการพัฒนา

แบบ ผ.๐๒

แผนพัฒนาท้องถิ่น (พ.ศ.๒๕๖๑-๒๕๖๕)

องค์การบริหารส่วนตำบลบาเจาะ อำเภอบาเจาะ จังหวัดนราธิวาส

ก.ยุทธศาสตร์ที่ ๒: ลดความเหลื่อมล้ำ พัฒนาและเสริมสร้างคุณภาพชีวิตประชาชนบนพื้นฐานหลักปรัชญาของเศรษฐกิจพอเพียง

(Inequality Reduce and Quality of Life on Sufficiency Economic Based)

ข.ยุทธศาสตร์การพัฒนาของขององค์กรปกครองส่วนท้องถิ่นในเขตจังหวัดที่ ๕ด้านการบริหารจัดการและอนุรักษ์ทรัพยากรธรรมชาติและสิ่งแวดล้อม

๕. ยุทธศาสตร์การพัฒนาด้านการบริหารจัดการและการอนุรักษ์ทรัพยากรธรรมชาติและสิ่งแวดล้อม

๕.๑ แผนงานสาธารณสุข

ที่	โครงการ	วัตถุประสงค์	เป้าหมาย (ผลผลิตของ โครงการ)	งบประมาณ					ตัวชี้วัด (KPI)	ผลที่คาดว่าจะ ได้รับ	หน่วยงาน รับผิดชอบหลัก
				๒๕๖๑ (บาท)	๒๕๖๒ (บาท)	๒๕๖๓ (บาท)	๒๕๖๔ (บาท)	๒๕๖๕ (บาท)			
๔	จัดซื้อรถขยะ	เพื่อเพิ่มประสิทธิภาพการบริการของภาครัฐ ในการบริหารจัดการขยะขององค์การบริหารส่วนตำบลบาเจาะ และลดต้นทุนการจัดการขยะของประชาชนในพื้นที่	๑ คัน	๑,๐๐๐,๐๐๐ อบต.	๑,๐๐๐,๐๐๐ อบต.	๑,๐๐๐,๐๐๐ อบต.	๑,๐๐๐,๐๐๐ อบต.	๑,๐๐๐,๐๐๐ อบต.	รถขยะตามลักษณะกำหนด	ประสิทธิภาพในการบริหารจัดการขยะมากขึ้น ส่งเสริมสุขภาวะที่ดีของชุมชนในพื้นที่	สำนักปลัด

แผนพัฒนาท้องถิ่น (พ.ศ.๒๕๖๑-๒๕๖๕)

องค์การบริหารส่วนตำบลบาเจาะ อำเภอบาเจาะ จังหวัดนราธิวาส

ก.ยุทธศาสตร์ที่ ๒: ลดความเหลื่อมล้ำ พัฒนาและเสริมสร้างคุณภาพชีวิตประชาชนบนพื้นฐานหลักปรัชญาของเศรษฐกิจพอเพียง

(Inequality Reduce and Quality of Life on Sufficiency Economic Based)

ข.ยุทธศาสตร์การพัฒนาของขององค์กรปกครองส่วนท้องถิ่นในเขตจังหวัดที่ ๕ด้านการบริหารจัดการและอนุรักษ์ทรัพยากรธรรมชาติและสิ่งแวดล้อม

๕. ยุทธศาสตร์การพัฒนาด้านการบริหารจัดการและการอนุรักษ์ทรัพยากรธรรมชาติและสิ่งแวดล้อม

๕.๒ แผนงานสร้างความเข้มแข็งของชุมชน

ที่	โครงการ	วัตถุประสงค์	เป้าหมาย (ผลผลิตของ โครงการ)	งบประมาณ					ตัวชี้วัด (KPI)	ผลที่คาดว่าจะได้รับ	หน่วยงาน รับผิดชอบหลัก
				๒๕๖๑ (บาท)	๒๕๖๒ (บาท)	๒๕๖๓ (บาท)	๒๕๖๔ (บาท)	๒๕๖๕ (บาท)			
๑	โครงการค่ายเด็ก เยาวชน ร่วมมือ ร่วมใจ รักษาสิ่งแวดล้อม	เพื่อปลูกฝังค่านิยมทางสังคม วัฒนธรรมอันพึงประสงค์ กระบวนการที่คน แนวคิด ให้แก่ เยาวชนในพื้นที่มีจิตสำนึกใน ด้านสิ่งแวดล้อมมากขึ้น	๑ โครงการ จำนวน ๑ รุ่น	๘๐,๐๐๐ อบต.	๘๐,๐๐๐ อบต.	๘๐,๐๐๐ อบต.	๘๐,๐๐๐ อบต.	๘๐,๐๐๐ อบต.	จำนวนเด็กและ เยาวชนที่เข้าร่วม โครงการ และ ปัญหาสิ่งแวดล้อมที่ ลดลง	เด็ก เยาวชนและ ประชาชนในพื้นที่มี กระบวนการที่คน แนวคิด พฤติกรรมที่ใส่ใจต่อ สิ่งแวดล้อมส่งเสริม การพัฒนาที่ยั่งยืน	สำนักปลัด
๒	พลังงานทดแทน พลังงานทางเลือก	เพื่อสร้างการพัฒนาที่เป็นมิตร ต่อสิ่งแวดล้อมอย่างยั่งยืน ลด ปัญหาภาวะโลกร้อนรองรับการ เปลี่ยนแปลงของโลก	๑ โครงการ	๑๐๐,๐๐๐ อบต.	๑๐๐,๐๐๐ อบต.	๑๐๐,๐๐๐ อบต.	๑๐๐,๐๐๐ อบต.	๑๐๐,๐๐๐ อบต.	ร้อยละครัวเรือนที่ เข้าร่วมโครงการ	การใช้พลังงาน ทางเลือกเพิ่มมากขึ้น ในพื้นที่ เป็นมิตรต่อ สิ่งแวดล้อมอย่าง ยั่งยืน	สำนักปลัด

รายละเอียดโครงการพัฒนา

แบบ ผ.๐๒

๑๕๒

แผนพัฒนาท้องถิ่น (พ.ศ.๒๕๖๑-๒๕๖๕)

องค์การบริหารส่วนตำบลบาเจาะ อำเภอบาเจาะ จังหวัดนราธิวาส

ก.ยุทธศาสตร์ที่ ๒: ลดความเหลื่อมล้ำ พัฒนาและเสริมสร้างคุณภาพชีวิตประชาชนบนพื้นฐานหลักปรัชญาของเศรษฐกิจพอเพียง

(Inequality Reduce and Quality of Life on Sufficiency Economic Based)

ข.ยุทธศาสตร์การพัฒนาของขององค์กรปกครองส่วนท้องถิ่นในเขตจังหวัดที่ ๕ด้านการบริหารจัดการและอนุรักษ์ทรัพยากรธรรมชาติและสิ่งแวดล้อม

๕. ยุทธศาสตร์พัฒนาด้านการบริหารจัดการและการอนุรักษ์ทรัพยากรธรรมชาติและสิ่งแวดล้อม

๕.๓ แผนงานการเกษตร

ที่	โครงการ	วัตถุประสงค์	เป้าหมาย (ผลผลิตของ โครงการ)	งบประมาณ					ตัวชี้วัด (KPI)	ผลที่คาดว่าจะ ได้รับ	หน่วยกา นับผลิต ขอหลัก
				๒๕๖๑ (บาท)	๒๕๖๒ (บาท)	๒๕๖๓ (บาท)	๒๕๖๔ (บาท)	๒๕๖๕ (บาท)			
๑	โครงการรักษาน้ำ รักษป่า รักษาแผ่นดิน	เพื่อยกระดับกระบวนการทัศน์ แนวคิด พฤติกรรมในการ รักษาสิ่งแวดล้อมที่นำไปสู่ การพัฒนาที่ยั่งยืน	จำนวน ๑ โครงการ	๑๐,๐๐๐ อบต.	๑๐,๐๐๐ อบต.	๑๐,๐๐๐ อบต.	๑๐,๐๐๐ อบต.	๑๐,๐๐๐ อบต.	พื้นที่สีเขียวที่เป็นมิตรกับ สิ่งแวดล้อม เพิ่มมากขึ้น	ประชาชนในพื้นที่ มี กระบวนการทัศน์ แนวคิด พฤติกรรมในการรักษา สิ่งแวดล้อมมากขึ้น	สำนักปลัด
๒	ปลูกป่าด้านภาวะโลกร้อน เฉลิมพระเกียรติ	เพื่อให้ประชาชนมีความ ตระหนักต่อปัญหาโลกร้อน อย่างจริงจัง	๑ โครงการ ๗ ไร่	๒๐,๐๐๐ อบต.	๒๐,๐๐๐ อบต.	๒๐,๐๐๐ อบต.	๒๐,๐๐๐ อบต.	๒๐,๐๐๐ อบต.	พื้นที่สีเขียวที่เป็นมิตร กับสิ่งแวดล้อมเพิ่มมา กขึ้น	ประชาชนในพื้นที่ มีความ ตระหนักต่อปัญหาสภาวะ โลกร้อน	สำนักปลัด
๓	โครงการพุง คำจุนโลก	เพื่อส่งเสริมการบริหาร จัดการทรัพยากรธรรมชาติ และสิ่งแวดล้อมที่ยั่งยืน	จำนวน ๑ โครงการ	๑๐,๐๐๐ อบต.	๑๐,๐๐๐ อบต.	๑๐,๐๐๐ อบต.	๑๐,๐๐๐ อบต.	๑๐,๐๐๐ อบต.	พื้นที่สีเขียวที่เป็นมิตร กับสิ่งแวดล้อมเพิ่มมา กขึ้น อย่างมีนัยสำคัญ	ประชาชนในพื้นที่ มีความ ตระหนักต่อการพัฒนาที่ เป็นมิตรกับสิ่งแวดล้อม อย่างยั่งยืน	สำนักปลัด

รายละเอียดโครงการพัฒนา

แบบ ผ.๐๒

๑๕๓

แผนพัฒนาท้องถิ่น (พ.ศ.๒๕๖๑-๒๕๖๕)

องค์การบริหารส่วนตำบลบาเจาะ อำเภอบาเจาะ จังหวัดนราธิวาส

ก.ยุทธศาสตร์ที่ ๒: ลดความเหลื่อมล้ำ พัฒนาและเสริมสร้างคุณภาพชีวิตประชาชนบนพื้นฐานหลักปรัชญาของเศรษฐกิจพอเพียง

(Inequality Reduce and Quality of Life on Sufficiency Economic Based)

ข.ยุทธศาสตร์การพัฒนาของขององค์กรปกครองส่วนท้องถิ่นในเขตจังหวัดที่ ๖ ด้านการศิลปะ วัฒนธรรม จารีตประเพณีและภูมิปัญญาท้องถิ่น

๖. ด้านการศิลปะ วัฒนธรรม จารีตประเพณีและภูมิปัญญาท้องถิ่น

๖.๑ แผนงานการศาสนาวัฒนธรรมและนันทนาการ

ที่	โครงการ	วัตถุประสงค์	เป้าหมาย (ผลผลิตของ โครงการ)	งบประมาณ					ตัวชี้วัด (KPI)	ผลที่คาดว่าจะ ได้รับ	หน่วยกา นรับผิดชอบหลัก
				๒๕๖๑ (บาท)	๒๕๖๒ (บาท)	๒๕๖๓ (บาท)	๒๕๖๔ (บาท)	๒๕๖๕ (บาท)			
๑	อุดหนุนที่ทำการปกครอง อำเภอบาเจาะโครงการจัด งานของดีเมืองนรา	เพื่อร่วมกันปลูกฝังค่านิยม ทางสังคมและวัฒนธรรมที่พึง ประสงค์	จัดกิจกรรม ๑ ครั้ง/ปี	๕๐,๐๐๐ อปต.	๕๐,๐๐๐ อปต.	๕๐,๐๐๐ อปต.	๕๐,๐๐๐ อปต.	๕๐,๐๐๐ อปต.	จำนวนผู้เข้าร่วม โครงการ	ประชาชนในพื้นที่ มีความใส่ใจ ต่อ อัตลักษณ์ท้องถิ่นที่ตังาม สามารถนำไปต่อยอดสู่การ พัฒนาในมิติอื่นในอนาคต	กอง การศึกษา
๒	แข่งวาวและประเพณี ตำบลบาเจาะ	เพื่อร่วมกันปลูกฝังค่านิยม ทางสังคมและวัฒนธรรมที่พึง ประสงค์	จัดกิจกรรม ๑ ครั้ง/ปี	๑๐๐,๐๐๐ อปต.	๑๐๐,๐๐๐ อปต.	๑๐๐,๐๐๐ อปต.	๑๐๐,๐๐๐ อปต.	๑๐๐,๐๐๐ อปต.	จำนวนผู้เข้าร่วม โครงการ	ประชาชนในพื้นที่ มีความใส่ใจ ต่อ ประเพณีท้องถิ่นที่ตังาม สามารถนำไปต่อยอดสู่การ พัฒนาในมิติอื่นในอนาคต	กอง การศึกษา
๓	จัดงานประเพณีวัฒนธรรม (อาซุรอสัมพันธ์)	เพื่อร่วมกันปลูกฝังค่านิยม ทางสังคมและวัฒนธรรมที่พึง ประสงค์	จัดกิจกรรม ๒ ครั้ง/ปี	๔๐,๐๐๐ อปต.	๔๐,๐๐๐ อปต.	๔๐,๐๐๐ อปต.	๔๐,๐๐๐ อปต.	๔๐,๐๐๐ อปต.	จำนวนผู้เข้าร่วม โครงการ	ประชาชนในพื้นที่ มีความใส่ใจ ต่อ วัฒนธรรมท้องถิ่นที่ตังาม สามารถนำไปต่อยอดสู่การ พัฒนาในมิติอื่นในอนาคต	กอง การศึกษา

รายละเอียดโครงการพัฒนา

แบบ ผ.๐๒



แผนพัฒนาท้องถิ่น (พ.ศ.๒๕๖๑-๒๕๖๕)

องค์การบริหารส่วนตำบลบาเจาะ อำเภอบาเจาะ จังหวัดนราธิวาส

ก.ยุทธศาสตร์ที่ ๒: ลดความเหลื่อมล้ำ พัฒนาและเสริมสร้างคุณภาพชีวิตประชาชนบนพื้นฐานหลักปรัชญาของเศรษฐกิจพอเพียง

(Inequality Reduce and Quality of Life on Sufficiency Economic Based)

ข.ยุทธศาสตร์การพัฒนาของขององค์กรปกครองส่วนท้องถิ่นในเขตจังหวัดที่ ๖ ด้านการศิลปะ วัฒนธรรม จารีตประเพณีและภูมิปัญญาท้องถิ่น

๖. ด้านการศิลปะ วัฒนธรรม จารีตประเพณีและภูมิปัญญาท้องถิ่น

๖.๑ แผนงานการศาสนาวัฒนธรรมและนันทนาการ

ที่	โครงการ	วัตถุประสงค์	เป้าหมาย (ผลผลิตของ โครงการ)	งบประมาณ					ตัวชี้วัด (KPI)	ผลที่คาดว่าจะ ได้รับ	หน่วยงาน รับผิดชอบหลัก
				๒๕๖๑ (บาท)	๒๕๖๒ (บาท)	๒๕๖๓ (บาท)	๒๕๖๔ (บาท)	๒๕๖๕ (บาท)			
๔	โครงการเมล็ดสัมพันธ์ องค์การบริหารส่วนตำบล บาเจาะ	เพื่อร่วมกันปลูกฝังค่านิยม ทางสังคมและวัฒนธรรมที่พึง ประสงค์	จัดกิจกรรม ๑ ครั้ง/ปี	๒๐๐,๐๐๐ อบต.	๒๐๐,๐๐๐ อบต.	๒๐๐,๐๐๐ อบต.	๒๐๐,๐๐๐ อบต.	๒๐๐,๐๐๐ อบต.	จำนวนผู้เข้าร่วม โครงการ	ประชาชนในพื้นที่ มีความใ ้ใจต่อ วัฒนธรรมท้องถิ่นที่ดี งาม สามารถนำไปต่อยอดสู่ การพัฒนาในมิติอื่นใน อนาคต	กอง การศึกษา
๕	โครงการรอมูออนสัมพันธ์ ตำบลบาเจาะ	เพื่อร่วมกันปลูกฝังค่านิยม ทางสังคมและวัฒนธรรมที่พึง ประสงค์	จัดกิจกรรม ๑ ครั้ง/ปี	๑๘๐,๐๐๐ อบต.	๑๘๐,๐๐๐ อบต.	๑๘๐,๐๐๐ อบต.	๑๘๐,๐๐๐ อบต.	๑๘๐,๐๐๐ อบต.	จำนวนผู้เข้าร่วม โครงการ	ประชาชนในพื้นที่ มีความใ ้ใจต่อ วัฒนธรรมท้องถิ่นที่ดี งาม สามารถนำไปต่อยอดสู่ การพัฒนาในมิติอื่นใน อนาคต	กองการศึกษา ฯ

แผนพัฒนาท้องถิ่น (พ.ศ.๒๕๖๑-๒๕๖๕)

องค์การบริหารส่วนตำบลบาเจาะ อำเภอบาเจาะ จังหวัดนราธิวาส

ก.ยุทธศาสตร์ที่ ๒: ลดความเหลื่อมล้ำ พัฒนาและเสริมสร้างคุณภาพชีวิตประชาชนบนพื้นฐานหลักปรัชญาของเศรษฐกิจพอเพียง

(Inequality Reduce and Quality of Life on Sufficiency Economic Based)

ข.ยุทธศาสตร์การพัฒนาของขององค์กรปกครองส่วนท้องถิ่นในเขตจังหวัดที่ ๖ ด้านการศิลปะ วัฒนธรรม จารีตประเพณีและภูมิปัญญาท้องถิ่น

๖. ด้านการศิลปะ วัฒนธรรม จารีตประเพณีและภูมิปัญญาท้องถิ่น

๖.๑ แผนงานการศาสนาวัฒนธรรมและนันทนาการ

ที่	โครงการ	วัตถุประสงค์	เป้าหมาย (ผลผลิตของ โครงการ)	งบประมาณ					ตัวชี้วัด (KPI)	ผลที่คาดว่าจะ ได้รับ	หน่วยงาน รับผิดชอบหลัก
				๒๕๖๑ (บาท)	๒๕๖๒ (บาท)	๒๕๖๓ (บาท)	๒๕๖๔ (บาท)	๒๕๖๕ (บาท)			
๖	อุดหนุนสำนักงานส่งเสริมการปกครองท้องถิ่นจังหวัดนราธิวาสโครงการขอรับเงินอุดหนุนเพื่อตกแต่งเรือบุผชาติเป็นเรือนำขบวนแห่ทางน้ำในงานแข่งขันเรือหน้าพระที่นั่งประจำปี	เพื่อร่วมกันปลูกฝังค่านิยมทางสังคมและวัฒนธรรมที่พึงประสงค์	จัดกิจกรรม ๑ ครั้ง/ปี	๒,๕๐๐ อบต.	๒,๕๐๐ อบต.	๒,๕๐๐ อบต.	๒,๕๐๐ อบต.	๒,๕๐๐ อบต.	จำนวนผู้เข้าร่วมโครงการที่เพิ่มขึ้น	ประชาชนในพื้นที่ มีความใส่ใจต่อ วัฒนธรรมท้องถิ่นที่ดีงาม สามารถนำไปต่อยอดสู่การพัฒนาในมิติอื่นในอนาคต	กองการศึกษา ฯ

แผนพัฒนาท้องถิ่น (พ.ศ.๒๕๖๑-๒๕๖๕)

องค์การบริหารส่วนตำบลบาเจาะ อำเภอบาเจาะ จังหวัดนราธิวาส

ก.ยุทธศาสตร์ที่ ๒: ลดความเหลื่อมล้ำ พัฒนาและเสริมสร้างคุณภาพชีวิตประชาชนบนพื้นฐานหลักปรัชญาของเศรษฐกิจพอเพียง

(Inequality Reduce and Quality of Life on Sufficiency Economic Based)

ข.ยุทธศาสตร์การพัฒนาของขององค์กรปกครองส่วนท้องถิ่นในเขตจังหวัดที่ ๖ ด้านการศิลปะ วัฒนธรรม จารีตประเพณีและภูมิปัญญาท้องถิ่น

๖. ด้านการศิลปะ วัฒนธรรม จารีตประเพณีและภูมิปัญญาท้องถิ่น

๖.๑ แผนงานการศาสนาวัฒนธรรมและนันทนาการ

ที่	โครงการ	วัตถุประสงค์	เป้าหมาย (ผลผลิตของ โครงการ)	งบประมาณ					ตัวชี้วัด (KPI)	ผลที่คาดว่าจะ ได้รับ	หน่วยงาน รับผิดชอบหลัก
				๒๕๖๑ (บาท)	๒๕๖๒ (บาท)	๒๕๖๓ (บาท)	๒๕๖๔ (บาท)	๒๕๖๕ (บาท)			
๗	รายอสามสัมพันธ์	เพื่อร่วมกันปลูกฝังค่านิยมทางสังคมและวัฒนธรรมที่พึงประสงค์	จัดกิจกรรม ๒ ครั้ง/ปี	๗๐,๐๐๐ อบต.	๗๐,๐๐๐ อบต.	๗๐,๐๐๐ อบต.	๗๐,๐๐๐ อบต.	๗๐,๐๐๐ อบต.	จำนวนประชาชนที่เข้าร่วมโครงการ	ประชาชนในพื้นที่ มีความใส่ใจต่อ วัฒนธรรมท้องถิ่นที่ดีงาม สามารถนำไปต่อยอดสู่การพัฒนาในมิติอื่นในอนาคต	กองการศึกษา
๘	จัดงานวันขึ้นปีใหม่ไทยและวันขึ้นปีใหม่ อีจเราะห์ศักราชและจัดงานวันสำคัญ ๆ ของราชการและทางศาสนา	เพื่อร่วมกันปลูกฝังค่านิยมทางสังคมและวัฒนธรรมที่พึงประสงค์	จัดกิจกรรม ๖ ครั้ง/ปี	๓๐,๐๐๐ อบต.	๓๐,๐๐๐ อบต.	๓๐,๐๐๐ อบต.	๓๐,๐๐๐ อบต.	๓๐,๐๐๐ อบต.	จำนวนประชาชนที่เข้าร่วมโครงการ	ประชาชนในพื้นที่ มีความใส่ใจต่อ วัฒนธรรมท้องถิ่นที่ดีงาม สามารถนำไปต่อยอดสู่การพัฒนาในมิติอื่นในอนาคต	กองการศึกษา

แผนพัฒนาท้องถิ่น (พ.ศ.๒๕๖๑-๒๕๖๕)

องค์การบริหารส่วนตำบลบาเจาะ อำเภอบาเจาะ จังหวัดนราธิวาส

ก.ยุทธศาสตร์ที่ ๒: ลดความเหลื่อมล้ำ พัฒนาและเสริมสร้างคุณภาพชีวิตประชาชนบนพื้นฐานหลักปรัชญาของเศรษฐกิจพอเพียง

(Inequality Reduce and Quality of Life on Sufficiency Economic Based)

ข.ยุทธศาสตร์การพัฒนาของขององค์กรปกครองส่วนท้องถิ่นในเขตจังหวัดที่ ๖ ด้านการศิลปะ วัฒนธรรม จารีตประเพณีและภูมิปัญญาท้องถิ่น

๖. ด้านการศิลปะ วัฒนธรรม จารีตประเพณีและภูมิปัญญาท้องถิ่น

๖.๑ แผนงานการศาสนาวัฒนธรรมและนันทนาการ

ที่	โครงการ	วัตถุประสงค์	เป้าหมาย (ผลผลิตของ โครงการ)	งบประมาณ					ตัวชี้วัด (KPI)	ผลที่คาดว่าจะได้รับ	หน่วยงาน รับผิดชอบหลัก
				๒๕๖๑ (บาท)	๒๕๖๒ (บาท)	๒๕๖๓ (บาท)	๒๕๖๔ (บาท)	๒๕๖๕ (บาท)			
๙	โครงการถ่ายทอดภูมิปัญญาท้องถิ่นจากผู้รู้สู่เด็กและเยาวชน	เพื่อส่งเสริมภูมิปัญญาท้องถิ่น ค่านิยม วัฒนธรรมที่พึงประสงค์	๑ โครงการ ๑ ครั้ง/ปี	๒๐,๐๐๐ อบต.	๒๐,๐๐๐ อบต.	๒๐,๐๐๐ อบต.	๒๐,๐๐๐ อบต.	๒๐,๐๐๐ อบต.	จำนวนผู้เข้าร่วมโครงการที่เพิ่มขึ้น	ประชาชนในพื้นที่ มีความใส่ใจต่อ ภูมิปัญญาท้องถิ่น สามารถนำไปต่อยอดสู่การพัฒนาในมิติอื่นในอนาคต	กองการศึกษา
๑๐	ตลาดก้าสัมพันธ์ตำบลบาเจาะ	เพื่อเสริมสร้างศักยภาพการก้าในการสร้างคุณค่าทางสังคมและพัฒนาประเทศ	๑ โครงการ ๑ ครั้ง/ปี	๑๑๐,๐๐๐ อบต.	๑๑๐,๐๐๐ อบต.	๑๑๐,๐๐๐ อบต.	๑๑๐,๐๐๐ อบต.	๑๑๐,๐๐๐ อบต.	จำนวนผู้เข้าร่วมโครงการที่เพิ่มขึ้น	ประชาชนสามารถใช้ประโยชน์จากการก้าในการสร้างคุณค่าและการพัฒนา	กองการศึกษา
๑๑	โครงการแข่งขันก้าอบต.บาเจาะ ด้านก้า ยาเสพติดประจำปี	เพื่อเสริมสร้างศักยภาพการก้าในการสร้างคุณค่าทางสังคมและพัฒนาประเทศ	๑ โครงการ ๑ ครั้ง/ปี	๑๒๐,๐๐๐ อบต.	๑๒๐,๐๐๐ อบต.	๑๒๐,๐๐๐ อบต.	๑๒๐,๐๐๐ อบต.	๑๒๐,๐๐๐ อบต.	จำนวนผู้เข้าร่วมโครงการที่เพิ่มขึ้น	ประชาชนสามารถใช้ประโยชน์จากการก้าในการสร้างคุณค่าแก้ปัญหายาเสพติดและต่อยอดการพัฒนา	กองการศึกษา

รายละเอียดโครงการพัฒนา

แบบ ผ.๐๒

แผนพัฒนาท้องถิ่น (พ.ศ.๒๕๖๑-๒๕๖๕)

องค์การบริหารส่วนตำบลบาเจาะ อำเภอบาเจาะ จังหวัดนราธิวาส

ก.ยุทธศาสตร์ที่ ๒: ลดความเหลื่อมล้ำ พัฒนาและเสริมสร้างคุณภาพชีวิตประชาชนบนพื้นฐานหลักปรัชญาของเศรษฐกิจพอเพียง

(Inequality Reduce and Quality of Life on Sufficiency Economic Based)

ข.ยุทธศาสตร์การพัฒนาของขององค์กรปกครองส่วนท้องถิ่นในเขตจังหวัดที่ ๖ ด้านการศิลปะ วัฒนธรรม จารีตประเพณีและภูมิปัญญาท้องถิ่น

๖. ด้านการศิลปะ วัฒนธรรม จารีตประเพณีและภูมิปัญญาท้องถิ่น

๖.๑ แผนงานการศาสนาวัฒนธรรมและนันทนาการ

ที่	โครงการ	วัตถุประสงค์	เป้าหมาย (ผลผลิตของ โครงการ)	งบประมาณ					ตัวชี้วัด (KPI)	ผลที่คาดว่าจะได้รับ	หน่วยงาน รับผิดชอบหลัก
				๒๕๖๑ (บาท)	๒๕๖๒ (บาท)	๒๕๖๓ (บาท)	๒๕๖๔ (บาท)	๒๕๖๕ (บาท)			
๑๒	โครงการมุสลิมสัมพันธ์ อบรมจริยธรรมและศึกษาดู งานเพื่อแลกเปลี่ยนวิถีชีวิต และวัฒนธรรมท้องถิ่น	เพื่อร่วมกันปลูกฝังค่านิยม ทางสังคมและวัฒนธรรมที่พึง ประสงค์ ในด้านคุณธรรม และจริยธรรม	จำนวน ๑ ครั้ง/ปี	๑๐๐,๐๐๐ อบต.	๑๐๐,๐๐๐ อบต.	๑๐๐,๐๐๐ อบต.	๑๐๐,๐๐๐ อบต.	๑๐๐,๐๐๐ อบต.	จำนวนผู้เข้าร่วม โครงการที่เพิ่มขึ้น	ประชาชนในพื้นที่ มีความใส่ใจต่อ วัฒนธรรมท้องถิ่นที่ดั้งเดิม และ เข้าใจรูปแบบพฤติกรรมอื่น สามารถนำไปต่อยอดสู่การพัฒนา สังคมในอนาคต	กอง การศึกษา
๑๓	โครงการบรรยาย ธรรมสัญญา	เพื่อร่วมกันปลูกฝังค่านิยม ทางสังคมและวัฒนธรรมที่พึง ประสงค์ ในด้านคุณธรรม และจริยธรรม	จำนวน ๑ ครั้ง/ปี	๖๐,๐๐๐ อบต.	๖๐,๐๐๐ อบต.	๖๐,๐๐๐ อบต.	๖๐,๐๐๐ อบต.	๖๐,๐๐๐ อบต.	จำนวนผู้เข้าร่วม โครงการที่เพิ่มขึ้น	ประชาชนในพื้นที่ มีความใส่ใจต่อ คุณธรรม จริยธรรมที่ดั้งเดิม สามารถ นำไปต่อยอดสู่การพัฒนาสังคมใน มิติอื่นในอนาคต	กอง การศึกษา

รายละเอียดโครงการพัฒนา

แบบ ผ.๐๒

แผนพัฒนาท้องถิ่น (พ.ศ.๒๕๖๑-๒๕๖๕)

องค์การบริหารส่วนตำบลบาเจาะ อำเภอบาเจาะ จังหวัดนราธิวาส

ก.ยุทธศาสตร์ที่ ๒: ลดความเหลื่อมล้ำ พัฒนาและเสริมสร้างคุณภาพชีวิตประชาชนบนพื้นฐานหลักปรัชญาของเศรษฐกิจพอเพียง

(Inequality Reduce and Quality of Life on Sufficiency Economic Based)

ข.ยุทธศาสตร์การพัฒนาของขององค์กรปกครองส่วนท้องถิ่นในเขตจังหวัดที่ ๖ ด้านการศิลปะ วัฒนธรรม จารีตประเพณีและภูมิปัญญาท้องถิ่น

๖. ด้านการศิลปะ วัฒนธรรม จารีตประเพณีและภูมิปัญญาท้องถิ่น

๖.๑ แผนงานการศาสนาวัฒนธรรมและนันทนาการ

ที่	โครงการ	วัตถุประสงค์	เป้าหมาย (ผลผลิตของ โครงการ)	งบประมาณ					ตัวชี้วัด (KPI)	ผลที่คาดว่าจะได้รับ	หน่วยงาน รับผิดชอบหลัก
				๒๕๖๑ (บาท)	๒๕๖๒ (บาท)	๒๕๖๓ (บาท)	๒๕๖๔ (บาท)	๒๕๖๕ (บาท)			
๑๔	โครงการอบรมจริยธรรม ภาคฤดูร้อน	เพื่อร่วมกันปลูกฝังค่านิยมทาง สังคมและวัฒนธรรมที่พึง ประสงค์	จำนวน ๑ ครั้ง/ปี	๒๘๕,๐๐๐ อบต.	๒๘๕,๐๐๐ อบต.	๒๘๕,๐๐๐ อบต.	๒๘๕,๐๐๐ อบต.	๒๘๕,๐๐๐ อบต.	จำนวนผู้เข้าร่วม โครงการที่เพิ่มขึ้น	ประชาชนมีคุณธรรม จริยธรรม ใน การอยู่ร่วมกันในสังคมสามารถ นำไปต่อยอดในการพัฒนาใน อนาคต	กอง การศึกษา
๑๕	โครงการอบรม คุณธรรมจริยธรรม	เพื่อร่วมกันปลูกฝังค่านิยมทาง สังคมและวัฒนธรรมที่พึง ประสงค์	จำนวน ๑ ครั้ง/ปี	๓๐,๐๐๐ อบต.	๓๐,๐๐๐ อบต.	๓๐,๐๐๐ อบต.	๓๐,๐๐๐ อบต.	๓๐,๐๐๐ อบต.	ร้อยละผู้เข้าร่วม โครงการที่เพิ่มขึ้น	ประชาชนมีคุณธรรม จริยธรรม ใน การอยู่ร่วมกันในสังคมสามารถ นำไปต่อยอดในการพัฒนาใน อนาคต	กอง การศึกษา
๑๖	โครงการตระเวห์ सानสัมพันธ์	เพื่อร่วมกันปลูกฝังค่านิยมทาง สังคมและวัฒนธรรมที่พึง ประสงค์	ผู้เข้าร่วม โครงการ ๔๐ คน	๑๒๐,๐๐๐ อบต.	๑๒๐,๐๐๐ อบต.	๑๒๐,๐๐๐ อบต.	๑๒๐,๐๐๐ อบต.	๑๒๐,๐๐๐ อบต.	ร้อยละผู้เข้าร่วม โครงการที่เพิ่มขึ้น	ประชาชนในพื้นที่ มีความใส่ใจต่อ วัฒนธรรมท้องถิ่นที่ดั้งเดิมตามหลัก ศาสนา	กอง การศึกษา

รายละเอียดโครงการพัฒนา

แบบ ผ.๐๒

๑๖๐

แผนพัฒนาท้องถิ่น (พ.ศ.๒๕๖๑-๒๕๖๕)

องค์การบริหารส่วนตำบลบาเจาะ อำเภอบาเจาะ จังหวัดนราธิวาส

ก.ยุทธศาสตร์ที่ ๒: ลดความเหลื่อมล้ำ พัฒนาและเสริมสร้างคุณภาพชีวิตประชาชนบนพื้นฐานหลักปรัชญาของเศรษฐกิจพอเพียง

(Inequality Reduce and Quality of Life on Sufficiency Economic Based)

ข.ยุทธศาสตร์การพัฒนาของขององค์กรปกครองส่วนท้องถิ่นในเขตจังหวัดที่ ๖ ด้านการศิลปะ วัฒนธรรม จารีตประเพณีและภูมิปัญญาท้องถิ่น

๖. ด้านการศิลปะ วัฒนธรรม จารีตประเพณีและภูมิปัญญาท้องถิ่น

๖.๑ แผนงานการศาสนาวัฒนธรรมและนันทนาการ

ที่	โครงการ	วัตถุประสงค์	เป้าหมาย (ผลผลิตของ โครงการ)	งบประมาณ					ตัวชี้วัด (KPI)	ผลที่คาดว่าจะ ได้รับ	หน่วยงาน รับผิดชอบหลัก
				๒๕๖๑ (บาท)	๒๕๖๒ (บาท)	๒๕๖๓ (บาท)	๒๕๖๔ (บาท)	๒๕๖๕ (บาท)			
๑๗	โครงการอบรม ทักษะ ศึกษาดูงานเด็กและ เยาวชน	เพื่อร่วมกันปลูกฝังค่านิยมทาง สังคมและวัฒนธรรมที่พึง ประสงค์ให้แก่เด็กและเยาวชน	ผู้เข้าร่วม โครงการ ๔๐ คน	๑๒๐,๐๐๐  อบต.	๑๒๐,๐๐๐  อบต.	๑๒๐,๐๐๐  อบต.	๑๒๐,๐๐๐  อบต.	๑๒๐,๐๐๐  อบต.	จำนวนผู้เข้าร่วม โครงการที่ เพิ่มขึ้น	เด็กและเยาวชน มีคุณธรรม จริยธรรมในการอยู่ร่วมกัน ทางสังคมนำไปสู่การพัฒนา ในอนาคต	สำนักปลัด
๑๘	โครงการกิจกรรมทาง กีฬาและนันทนาการ	เพื่อเสริมสร้างศักยภาพการ กีฬาในการสร้างคุณค่าทาง สังคมในการพัฒนาประเทศ	เยาวชนเข้าร่วม โครงการ	๒๐,๐๐๐  อบต.	๒๐,๐๐๐  อบต.	๒๐,๐๐๐  อบต.	๒๐,๐๐๐  อบต.	๒๐,๐๐๐  อบต.	จำนวนผู้เข้าร่วม โครงการ อัตรา การเล่นกีฬาที่ เพิ่มขึ้น	เยาวชนในพื้นที่มีการใช้ กิจกรรมกีฬาและ นันทนาการในการสร้างสุข ภาวะที่ดี	อบต.บาเจาะ โรงเรียน บ้านดุกู
๑๙	โครงการแข่งขันกีฬาและ ส่งนักกีฬาเข้าร่วมการ แข่งขันกีฬา	เพื่อเสริมสร้างศักยภาพการ กีฬาในการสร้างคุณค่าทาง สังคมในการพัฒนาประเทศ	๑ โครงการ 1 ครั้ง/ปี	๓๐,๐๐๐  อบต.	๓๐,๐๐๐  อบต.	๓๐,๐๐๐  อบต.	๓๐,๐๐๐  อบต.	๓๐,๐๐๐  อบต.	จำนวนผู้เข้าร่วม โครงการ อัตรา การเล่นกีฬาที่ เพิ่มขึ้น	เยาวชนในพื้นที่มีการใช้ กิจกรรมกีฬาและ นันทนาการในการสร้างสุข ภาวะที่ดี คุณค่าทางสังคม	กอง การศึกษา

รายละเอียดโครงการพัฒนา

แบบ ผ.๑๒

๑๖๑

แผนพัฒนาท้องถิ่น (พ.ศ.๒๕๖๑-๒๕๖๕)

องค์การบริหารส่วนตำบลบาเจาะ อำเภอบาเจาะ จังหวัดนราธิวาส

ก.ยุทธศาสตร์ที่ ๒: ลดความเหลื่อมล้ำ พัฒนาและเสริมสร้างคุณภาพชีวิตประชาชนบนพื้นฐานหลักปรัชญาของเศรษฐกิจพอเพียง

(Inequality Reduce and Quality of Life on Sufficiency Economic Based)

ข.ยุทธศาสตร์การพัฒนาของขององค์กรปกครองส่วนท้องถิ่นในเขตจังหวัดที่ ๗ ด้านการบริหารจัดการตามหลักธรรมาภิบาล

๗. ด้านการบริหารจัดการตามหลักธรรมาภิบาล

๗.๑ แผนงานบริหารงานทั่วไป

ที่	โครงการ	วัตถุประสงค์	เป้าหมาย (ผลผลิตของ โครงการ)	งบประมาณ					ตัวชี้วัด (KPI)	ผลที่คาดว่าจะได้รับ	หน่วยงาน รับผิดชอบหลัก
				๒๕๖๑ (บาท)	๒๕๖๒ (บาท)	๒๕๖๓ (บาท)	๒๕๖๔ (บาท)	๒๕๖๕ (บาท)			
๑	โครงการพัฒนาศักยภาพการปฏิบัติงานบุคลากรท้องถิ่น	เพื่อการปรับสมดุลและพัฒนาระบบการบริหารจัดการภาครัฐ และศักยภาพบุคลากรในหน่วยงาน	๕๐ คน	๒๕๐,๐๐๐ อบต.	๒๕๐,๐๐๐ อบต.	๒๕๐,๐๐๐ อบต.	๓๐๐,๐๐๐ อบต.	๓๐๐,๐๐๐ อบต.	จำนวนบุคลากรที่ได้รับการฝึกอบรม	บุคลากรมีศักยภาพในการตอบสนองต่อความต้องการ และให้บริการประชาชนอย่างสะดวก รวดเร็ว โปร่งใส รวมทั้งบริการมีความทันสมัยทันต่อการเปลี่ยนแปลง	สำนักปลัด
๒	อบรมคุณธรรม จริยธรรม ส่งเสริมการต่อต้านทุจริต (ITA)	เพื่อพัฒนาศักยภาพการบริหารจัดการและเพิ่มพูนความรู้คณะผู้บริหาร สมาชิก อบต. พนักงานส่วนตำบล พนักงานจ้างและตัวแทนกลุ่มต่าง ๆ	๑ ครั้ง/ปี	๓๐,๐๐๐ อบต.	๓๐,๐๐๐ อบต.	๓๐,๐๐๐ อบต.	๓๐,๐๐๐ อบต.	๓๐,๐๐๐ อบต.	จำนวนบุคลากรที่ได้รับการฝึกอบรม	บุคลากรมีความรู้ ความเข้าใจในระบบการต่อต้านทุจริตของภาครัฐ มีกระบวนการทำงานและบริการที่โปร่งใส และสามารถตรวจสอบได้	สำนักปลัด

รายละเอียดโครงการพัฒนา

แบบ ผ.๑๒



แผนพัฒนาท้องถิ่น (พ.ศ.๒๕๖๑-๒๕๖๕)

องค์การบริหารส่วนตำบลบาเจาะ อำเภอบาเจาะ จังหวัดนราธิวาส

ก.ยุทธศาสตร์ที่ ๒: ลดความเหลื่อมล้ำ พัฒนาและเสริมสร้างคุณภาพชีวิตประชาชนบนพื้นฐานหลักปรัชญาของเศรษฐกิจพอเพียง

(Inequality Reduce and Quality of Life on Sufficiency Economic Based)

ข.ยุทธศาสตร์การพัฒนาของขององค์กรปกครองส่วนท้องถิ่นในเขตจังหวัดที่ ๗ ด้านการบริหารจัดการตามหลักธรรมาภิบาล

๗. ด้านการบริหารจัดการตามหลักธรรมาภิบาล

๗.๑ แผนงานบริหารงานทั่วไป

ที่	โครงการ	วัตถุประสงค์	เป้าหมาย (ผลผลิต ของ โครงการ)	งบประมาณ					ตัวชี้วัด (KPI)	ผลที่คาดว่าจะได้รับ	หน่วยงาน รับผิดชอบหลัก
				๒๕๖๑ (บาท)	๒๕๖๒ (บาท)	๒๕๖๓ (บาท)	๒๕๖๔ (บาท)	๒๕๖๕ (บาท)			
๓	โครงการฝึกอบรมข้อมูลข่าวสารแก่บุคลากรและประชาชนในตำบล	เพื่อเพิ่มศักยภาพของบุคลากรให้มีความทันสมัยทันต่อการเปลี่ยนแปลงของโลก และขีดความสามารถที่สูงขึ้น	๑ ครั้ง	๒๐,๐๐๐ อบต.	๒๐,๐๐๐ อบต.	๒๐,๐๐๐ อบต.	๒๐,๐๐๐ อบต.	๒๐,๐๐๐ อบต.	จำนวนบุคลากรที่ได้รับการฝึกอบรม	บุคลากรมีขีดความสามารถในการให้บริการประชาชน พร้อมทั้งมีความเข้าใจต่อการเปลี่ยนแปลงข้อมูลข่าวสารในโลกปัจจุบันมากขึ้น	สำนักปลัด
๔	จัดหาวัสดุ อุปกรณ์ ครุภัณฑ์สำนักงาน เสริมสร้างการบริหารจัดการ	เพื่อให้บริการภาครัฐมีความทันสมัยทันต่อการเปลี่ยนแปลงตอบสนองต่อความต้องการของประชาชนได้รวดเร็วและมีประสิทธิภาพ	๑ ปี	๓๐๐,๐๐๐ อบต.	๓๐๐,๐๐๐ อบต.	๓๐๐,๐๐๐ อบต.	๓๐๐,๐๐๐ อบต.	๓๐๐,๐๐๐ อบต.	วัสดุ อุปกรณ์ ที่ได้รับการจัดสรร	ความพึงพอใจของประชาชนต่อการให้บริการสาธารณะของหน่วยงาน เพิ่มมากขึ้น พร้อมทั้งประสิทธิภาพของการให้บริการ	สำนักปลัด

แผนพัฒนาท้องถิ่น (พ.ศ.๒๕๖๑-๒๕๖๕)

องค์การบริหารส่วนตำบลบาเจาะ อำเภอบาเจาะ จังหวัดนราธิวาส

ก.ยุทธศาสตร์ที่ ๒: ลดความเหลื่อมล้ำ พัฒนาและเสริมสร้างคุณภาพชีวิตประชาชนบนพื้นฐานหลักปรัชญาของเศรษฐกิจพอเพียง

(Inequality Reduce and Quality of Life on Sufficiency Economic Based)

ข.ยุทธศาสตร์การพัฒนาของขององค์กรปกครองส่วนท้องถิ่นในเขตจังหวัดที่ ๗ ด้านการบริหารจัดการตามหลักธรรมาภิบาล

๗. ด้านการบริหารจัดการตามหลักธรรมาภิบาล

๗.๑ แผนงานบริหารงานทั่วไป

ที่	โครงการ	วัตถุประสงค์	เป้าหมาย (ผลผลิต ของ โครงการ)	งบประมาณ					ตัวชี้วัด (KPI)	ผลที่คาดว่าจะ ได้รับ	หน่วยงาน รับผิดชอบหลัก
				๒๕๖๑ (บาท)	๒๕๖๒ (บาท)	๒๕๖๓ (บาท)	๒๕๖๔ (บาท)	๒๕๖๕ (บาท)			
๕	ก่อสร้างโรงจอดรถ บริการประชาชน	เพื่อตอบสนองต่อความต้องการ ของประชาชนในการมารับ บริการ	๑ แห่ง	๕๐๐,๐๐๐ อบต.	๕๐๐,๐๐๐ อบต.	๕๐๐,๐๐๐ อบต.	๕๐๐,๐๐๐ อบต.	๕๐๐,๐๐๐ อบต.	ขนาดโรงจอดรถ และ ความพึงพอใจของ ประชาชนที่มาเข้ารับ การบริการ	ความพึงพอใจของประชาชน เมื่อมาติดต่อขอรับบริการจาก หน่วยงาน	กองช่าง

แผนพัฒนาท้องถิ่น (พ.ศ.๒๕๖๑-๒๕๖๕)

องค์การบริหารส่วนตำบลบาเจาะ อำเภอบาเจาะ จังหวัดนราธิวาส

ก.ยุทธศาสตร์ที่ ๒: ลดความเหลื่อมล้ำ พัฒนาและเสริมสร้างคุณภาพชีวิตประชาชนบนพื้นฐานหลักปรัชญาของเศรษฐกิจพอเพียง

(Inequality Reduce and Quality of Life on Sufficiency Economic Based)

ข.ยุทธศาสตร์การพัฒนาของขององค์กรปกครองส่วนท้องถิ่นในเขตจังหวัดที่ ๗ ด้านการบริหารจัดการตามหลักธรรมาภิบาล

๗. ด้านการบริหารจัดการตามหลักธรรมาภิบาล

๗.๑ แผนงานบริหารงานทั่วไป

ที่	โครงการ	วัตถุประสงค์	เป้าหมาย (ผลผลิตของ โครงการ)	งบประมาณ					ตัวชี้วัด (KPI)	ผลที่คาดว่าจะ ได้รับ	หน่วยงาน รับผิดชอบหลัก
				๒๕๖๑ (บาท)	๒๕๖๒ (บาท)	๒๕๖๓ (บาท)	๒๕๖๔ (บาท)	๒๕๖๕ (บาท)			
๖	ปรับปรุงภูมิทัศน์ที่ทำการองค์การบริหารส่วนตำบลบาเจาะ	เพื่อปรับปรุงภาพลักษณ์และบริการของภาครัฐให้มีความทันสมัยรองรับการเปลี่ยนแปลงในโลกปัจจุบัน	๑ โครงการ	๔๔๐,๐๐๐ อบต.	๔๔๐,๐๐๐ อบต.	๔๔๐,๐๐๐ อบต.	๔๔๐,๐๐๐ อบต.	๔๔๐,๐๐๐ อบต.	พื้นที่ที่ได้รับการปรับปรุงภูมิทัศน์และความพึงพอใจของประชาชนที่มาใช้บริการ	ประชาชนที่มาใช้บริการมีความพอใจมากขึ้น องค์การบริหารส่วนตำบลบาเจาะมีคุณภาพในการบริการที่ดีขึ้นในหลายมิติ	กองช่าง
๗	จัดซื้อที่ดิน	เพื่อการลงทุนในโครงสร้างพื้นฐานของภาครัฐเพื่ออำนวยความสะดวกที่เอื้อต่อการพัฒนาประเทศในอนาคต	๒๐ ไร่	๑,๐๐๐,๐๐๐ อบต.	๑,๐๐๐,๐๐๐ อบต.	๑,๐๐๐,๐๐๐ อบต.	๑,๐๐๐,๐๐๐ อบต.	๑,๐๐๐,๐๐๐ อบต.	ขนาดที่ดินที่ทำการจัดซื้อเพื่อการลงทุน	องค์การบริหารส่วนตำบลบาเจาะมีพื้นที่ในการลงทุนที่จะรองรับการเจริญเติบโตทางเศรษฐกิจและสังคมของพื้นที่	สำนักปลัด

แผนพัฒนาท้องถิ่น (พ.ศ.๒๕๖๑-๒๕๖๕)

องค์การบริหารส่วนตำบลบาเจาะ อำเภอบาเจาะ จังหวัดนราธิวาส

ก.ยุทธศาสตร์ที่ ๒: ลดความเหลื่อมล้ำ พัฒนาและเสริมสร้างคุณภาพชีวิตประชาชนบนพื้นฐานหลักปรัชญาของเศรษฐกิจพอเพียง

(Inequality Reduce and Quality of Life on Sufficiency Economic Based)

ข.ยุทธศาสตร์การพัฒนาของขององค์กรปกครองส่วนท้องถิ่นในเขตจังหวัดที่ ๗ ด้านการบริหารจัดการตามหลักธรรมาภิบาล

๗. ด้านการบริหารจัดการตามหลักธรรมาภิบาล

๗.๑ แผนงานบริหารงานทั่วไป

ที่	โครงการ	วัตถุประสงค์	เป้าหมาย (ผลผลิตของ โครงการ)	งบประมาณ					ตัวชี้วัด (KPI)	ผลที่คาดว่าจะ ได้รับ	หน่วยงาน รับผิดชอบหลัก
				๒๕๖๑ (บาท)	๒๕๖๒ (บาท)	๒๕๖๓ (บาท)	๒๕๖๔ (บาท)	๒๕๖๕ (บาท)			
๘	เงินเดือนและค่าตอบแทนต่างๆ ผู้บริหาร พนักงาน สมาชิก	เพื่อบริหารจัดการในส่วนรายจ่ายประจำของหน่วยงานอย่างมีประสิทธิภาพ ตอบสนองต่อการพัฒนาบุคลากรในอนาคต	๑ ปี	๘,๐๐๐,๐๐๐ อปต.	๘,๐๐๐,๐๐๐ อปต.	๘,๐๐๐,๐๐๐ อปต.	๙,๐๐๐,๐๐๐ อปต.	๙,๐๐๐,๐๐๐ อปต.	อัตราการเพิ่มขึ้นของค่าตอบแทนเป็นไปตามระเบียบที่เหมาะสม	บุคลากรในหน่วยงาน คณะผู้บริหาร ข้าราชการ พนักงานจ้าง ฯลฯ มีแรงจูงใจในการทำงานและพัฒนาผลผลิตในการทำงานเพื่อรองรับการพัฒนาในอนาคตของประเทศ	สำนักปลัด
๙	จัดเก็บข้อมูลพื้นฐานข้อมูล จปฐ.	เพื่อบริหารจัดการข้อมูลสารสนเทศและเปลี่ยนข้อมูลพื้นฐานบางส่วนที่ยังไม่ได้รับการจัดการ ให้อยู่ในรูปแบบดิจิทัล	จัดเก็บข้อมูล ปีละ ๑ ครั้ง	๓๐,๐๐๐ อปต.	๓๐,๐๐๐ อปต.	๓๐,๐๐๐ อปต.	๓๐,๐๐๐ อปต.	๓๐,๐๐๐ อปต.	ข้อมูลที่ได้รับการจัดเก็บตามระบบฐานข้อมูลของภาครัฐ	องค์กรมีข้อมูลพื้นฐานในระบบดิจิทัล ที่ถูกต้อง และสามารถนำไปต่อยอดในการพัฒนาฐานข้อมูลระดับ Big Data ของภาครัฐ	สำนักปลัด

แผนพัฒนาท้องถิ่น (พ.ศ.๒๕๖๑-๒๕๖๕)

องค์การบริหารส่วนตำบลบาเจาะ อำเภอบาเจาะ จังหวัดนราธิวาส

ก.ยุทธศาสตร์ที่ ๒: ลดความเหลื่อมล้ำ พัฒนาและเสริมสร้างคุณภาพชีวิตประชาชนบนพื้นฐานหลักปรัชญาของเศรษฐกิจพอเพียง

(Inequality Reduce and Quality of Life on Sufficiency Economic Based)

ข.ยุทธศาสตร์การพัฒนาของขององค์กรปกครองส่วนท้องถิ่นในเขตจังหวัดที่ ๗ ด้านการบริหารจัดการตามหลักธรรมาภิบาล

๗. ด้านการบริหารจัดการตามหลักธรรมาภิบาล

๗.๑ แผนงานบริหารงานทั่วไป

ที่	โครงการ	วัตถุประสงค์	เป้าหมาย (ผลผลิตของ โครงการ)	งบประมาณ					ตัวชี้วัด (KPI)	ผลที่คาดว่าจะได้รับ	หน่วยงาน รับผิดชอบหลัก
				๒๕๖๑ (บาท)	๒๕๖๒ (บาท)	๒๕๖๓ (บาท)	๒๕๖๔ (บาท)	๒๕๖๕ (บาท)			
๑๐	บำบัดทุกข์ บำรุงสุข แบบ ABC	เพื่อการพัฒนาการให้บริการ ประชาชน โดยยึดประชาชนเป็น ศูนย์กลาง ตอบสนองความต้องการ ของประชาชนได้รวดเร็วและโปร่งใส	ทุกครัวเรือนใน ตำบล	๑๐๐,๐๐๐  อบต.	๑๐๐,๐๐๐  อบต.	๑๐๐,๐๐๐  อบต.	๑๐๐,๐๐๐  อบต.	๑๐๐,๐๐๐  อบต.	จำนวนผู้เข้าร่วม โครงการที่เพิ่มขึ้น	ประสิทธิภาพในการให้บริการ ประชาชนเพิ่มขึ้น และตอบสนอง ความต้องการของประชาชนที่มาใช้ บริการได้ตรงจุด	สำนักปลัด
๑๑	โครงการจัดทำ แผนที่ภาษี	เพื่อพัฒนาระบบการให้บริการ ประชาชน โดยยึดประชาชนเป็น ศูนย์กลาง ตอบสนองความต้องการ ของประชาชนได้รวดเร็วและโปร่งใส	จำนวน ๑ โครงการ	๑๐๐,๐๐๐  อบต.	๑๐๐,๐๐๐  อบต.	๑๐๐,๐๐๐  อบต.	๑๐๐,๐๐๐  อบต.	๑๐๐,๐๐๐  อบต.	จำนวนผู้เสียภาษีที่ เพิ่มขึ้น	ประสิทธิภาพในการจัดเก็บภาษี มากขึ้น สามารถจัดเก็บภาษีของ ได้ตามเป้าประสงค์	สำนักปลัด
๑๒	โครงการเสริมสร้าง และปรับปรุงการ บริหารงานเพื่อการ บริการประชาชน	เพื่อพัฒนาระบบการให้บริการ ประชาชน โดยยึดประชาชนเป็น ศูนย์กลาง ตอบสนองความต้องการ ของประชาชนได้รวดเร็วและโปร่งใส	จัดกิจกรรม จำนวน ๓ ครั้ง	๘๐,๐๐๐  อบต.	๘๐,๐๐๐  อบต.	๘๐,๐๐๐  อบต.	๘๐,๐๐๐  อบต.	๘๐,๐๐๐  อบต.	ร้อยละของผู้ใช้ บริการที่เพิ่มขึ้น	ประสิทธิภาพในการให้บริการ ประชาชนเพิ่มขึ้น และตอบสนอง ความต้องการของประชาชนที่มาใช้ บริการได้ตรงจุด	สำนักปลัด

รายละเอียดโครงการพัฒนา

แบบ ผ.๐๒

แผนพัฒนาท้องถิ่น (พ.ศ.๒๕๖๑-๒๕๖๕)

องค์การบริหารส่วนตำบลบาเจาะ อำเภอบาเจาะ จังหวัดนราธิวาส

ก.ยุทธศาสตร์ที่ ๒: ลดความเหลื่อมล้ำ พัฒนาและเสริมสร้างคุณภาพชีวิตประชาชนบนพื้นฐานหลักปรัชญาของเศรษฐกิจพอเพียง

(Inequality Reduce and Quality of Life on Sufficiency Economic Based)

ข.ยุทธศาสตร์การพัฒนาของขององค์กรปกครองส่วนท้องถิ่นในเขตจังหวัดที่ ๗ ด้านการบริหารจัดการตามหลักธรรมาภิบาล

๗ ด้านการบริหารจัดการตามหลักธรรมาภิบาล

๗.๑ แผนงานบริหารงานทั่วไป

ที่	โครงการ	วัตถุประสงค์	เป้าหมาย (ผลผลิต ของ โครงการ)	งบประมาณ					ตัวชี้วัด (KPI)	ผลที่คาดว่าจะได้รับ	หน่วยงาน รับผิดชอบหลัก
				๒๕๖๑ (บาท)	๒๕๖๒ (บาท)	๒๕๖๓ (บาท)	๒๕๖๔ (บาท)	๒๕๖๕ (บาท)			
๑๓	อบรมให้ความรู้ พ.ร.บ. ข้อมูลข่าวสารของราชการ และกฎหมายที่เกี่ยวข้องกับ องค์กรปกครองส่วนท้องถิ่น	เพื่อพัฒนาประชาชนในพื้นที่ ให้มีศักยภาพ มีทักษะ ความรู้ ในด้านของข้อมูลข่าวสาร ราชการและกฎหมายที่ เกี่ยวข้อง สามารถพึ่งพาตนเอง ได้	จำนวน ๑ ครั้ง	๒๐,๐๐๐ อบต.	๒๐,๐๐๐ อบต.	๒๐,๐๐๐ อบต.	๒๐,๐๐๐ อบต.	๒๐,๐๐๐ อบต.	จำนวนผู้เข้าร่วม โครงการ	ประชาชนที่เข้าร่วมโครงการ มีความรู้ ความเข้าใจในการทำงานของ หน่วยงานภาครัฐ และกฎหมายที่มี ผลกระทบต่อตนเองในการดำรงชีวิต จนสามารถพึ่งพาตนเองได้อย่างยั่งยืน	สำนักปลัด
๑๔	ติดตั้งจอ แอลอีดี	เพื่อเพิ่มการเข้าถึงข้อมูล สารสนเทศต่างๆ รวมไปถึงการ แจ้งกิจกรรม โครงการ การ ทำงานขององค์การบริหารส่วน ตำบลบาเจาะให้แก่ประชาชน ในพื้นที่	หมู่บ้านละ ๑ แห่ง	๓๐๐,๐๐๐ อบต.	๓๐๐,๐๐๐ อบต.	๓๐๐,๐๐๐ อบต.	๓๐๐,๐๐๐ อบต.	๓๐๐,๐๐๐ อบต.	จำนวนจอแอลอีดี จำนวนแห่งที่ได้รับ การติดตั้ง และ จำนวนประชาชนที่ ได้รับผลกระทบใน เชิงบวก	ประชาชนในพื้นที่มีแหล่งข้อมูล สารสนเทศ ที่สามารถเข้าถึงได้ใน ต้นทุนที่ต่ำ และได้นำข้อมูลข่าวสาร ต่างๆ ไปประยุกต์ใช้ในการดำรงชีวิต อาชีพ และต่อยอดในการพัฒนา เศรษฐกิจและสังคม	กองช่าง

รายละเอียดโครงการพัฒนา

แบบ ผ.๑๒

แผนพัฒนาท้องถิ่น (พ.ศ.๒๕๖๑-๒๕๖๕)

องค์การบริหารส่วนตำบลบาเจาะ อำเภอบาเจาะ จังหวัดนราธิวาส

ก.ยุทธศาสตร์ที่ ๒: ลดความเหลื่อมล้ำ พัฒนาและเสริมสร้างคุณภาพชีวิตประชาชนบนพื้นฐานหลักปรัชญาของเศรษฐกิจพอเพียง

(Inequality Reduce and Quality of Life on Sufficiency Economic Based)

ข.ยุทธศาสตร์การพัฒนาของขององค์กรปกครองส่วนท้องถิ่นในเขตจังหวัดที่ ๗ ด้านการบริหารจัดการตามหลักธรรมาภิบาล

๗. ด้านการบริหารจัดการตามหลักธรรมาภิบาล

๗.๑ แผนงานบริหารงานทั่วไป

ที่	โครงการ	วัตถุประสงค์	เป้าหมาย (ผลผลิตของ โครงการ)	งบประมาณ					ตัวชี้วัด (KPI)	ผลที่คาดว่าจะ ได้รับ	หน่วยงาน รับผิดชอบหลัก
				๒๕๖๑ (บาท)	๒๕๖๒ (บาท)	๒๕๖๓ (บาท)	๒๕๖๔ (บาท)	๒๕๖๕ (บาท)			
๑๕	ค่าใช้จ่ายในการดำเนินการจ้างองค์กรหรือสถาบันที่เป็นกลางมาสำรวจความพึงพอใจของผู้รับบริการ ตามมติการประเมินที่ ก.จ ก.ท หรือ ก.อบต.กำหนด	เพื่อพัฒนาระบบการให้บริการประชาชน โดยยึดประชาชนเป็นศูนย์กลาง ตอบสนองความต้องการของประชาชนได้รวดเร็วและโปร่งใส	จำนวนครั้งในการประเมินและการสำรวจ	๒๐,๐๐๐ อบต.	๒๐,๐๐๐ อบต.	๒๐,๐๐๐ อบต.	๒๐,๐๐๐ อบต.	๒๐,๐๐๐ อบต.	หลักเกณฑ์ในการประเมินการสำรวจและความพึงพอใจของประชาชนในภาพรวม	คุณภาพและประสิทธิภาพในการให้บริการประชาชนเพิ่มมากขึ้น และตอบสนองความต้องการของประชาชนที่มาใช้บริการได้ตรงจุด	สำนักปลัด

แผนพัฒนาท้องถิ่น (พ.ศ.๒๕๖๑-๒๕๖๕)

องค์การบริหารส่วนตำบลบาเจาะ อำเภอบาเจาะ จังหวัดนราธิวาส

ก.ยุทธศาสตร์ที่ ๒: ลดความเหลื่อมล้ำ พัฒนาและเสริมสร้างคุณภาพชีวิตประชาชนบนพื้นฐานหลักปรัชญาของเศรษฐกิจพอเพียง

(Inequality Reduce and Quality of Life on Sufficiency Economic Based)

ข.ยุทธศาสตร์การพัฒนาของขององค์กรปกครองส่วนท้องถิ่นในเขตจังหวัดที่ ๗ ด้านการบริหารจัดการตามหลักธรรมาภิบาล

๗. ด้านการบริหารจัดการตามหลักธรรมาภิบาล

๗.๒ แผนงานสร้างความเข้มแข็งของชุมชน

ที่	โครงการ	วัตถุประสงค์	เป้าหมาย (ผลผลิตของ โครงการ)	งบประมาณ					ตัวชี้วัด (KPI)	ผลที่คาดว่าจะ ได้รับ	หน่วยงาน รับผิดชอบหลัก
				๒๕๖๑ (บาท)	๒๕๖๒ (บาท)	๒๕๖๓ (บาท)	๒๕๖๔ (บาท)	๒๕๖๕ (บาท)			
๑	โครงการประชาคมเพื่อจัดทำแผนพัฒนาท้องถิ่น	เพื่อส่งเสริมการมีส่วนร่วมของประชาชนและหน่วยงานภาครัฐในการทำงานร่วมกันเพื่อการพัฒนาในทุกมิติ	จำนวนครั้ง	๒๐,๐๐๐ อปต.	๒๐,๐๐๐ อปต.	๒๐,๐๐๐ อปต.	๒๐,๐๐๐ อปต.	๒๐,๐๐๐ อปต.	จำนวนผู้เข้าร่วมประชาคมและจำนวนโครงการที่ได้รับการเสนอจากประชาชนในพื้นที่	แผนพัฒนาท้องถิ่น มีประสิทธิภาพทั้งในด้านการตอบสนองความต้องการของประชาชนที่ตรงจุด และด้านการจัดสรรงบประมาณ	สำนักปลัด
๒	โครงการออกหน่วยองค์การบริหารส่วนตำบลเคลื่อนที่บริการประชาชน	เพื่อตอบสนองความต้องการของประชาชนที่ไม่สามารถเข้ามารับบริการของหน่วยงานได้ด้วยตนเอง	จำนวน ๑ ครั้ง	๒๐,๐๐๐ อปต.	๒๐,๐๐๐ อปต.	๒๐,๐๐๐ อปต.	๒๐,๐๐๐ อปต.	๒๐,๐๐๐ อปต.	จำนวนผู้เข้ารับบริการ ในโครงการ	สามารถตอบสนองความต้องการ และรูปแบบการให้บริการของหน่วยงานมีความสะดวกรวดเร็วและประสิทธิผลมากขึ้น	สำนักปลัด



## รายละเอียดโครงการพัฒนา

แผนพัฒนาท้องถิ่น (พ.ศ.๒๕๖๑-๒๕๖5)

องค์การบริหารส่วนตำบลบาเจาะ อำเภอบาเจาะ จังหวัดนราธิวาส

ก.ยุทธศาสตร์ที่ ๒: ลดความเหลื่อมล้ำ พัฒนาและเสริมสร้างคุณภาพชีวิตประชาชนบนพื้นฐานหลักปรัชญาของเศรษฐกิจพอเพียง  
(Inequality Reduce and Quality of Life on Sufficiency Economic Based)

ข.ยุทธศาสตร์การพัฒนาของขององค์กรปกครองส่วนท้องถิ่นในเขตจังหวัดที่ ๗ ด้านการบริหารจัดการตามหลักธรรมาภิบาล

๗. ด้านการบริหารจัดการตามหลักธรรมาภิบาล

๗.๒ แผนงานสร้างความเข้มแข็งของชุมชน

ที่	โครงการ	วัตถุประสงค์	เป้าหมาย (ผลผลิต ของ โครงการ)	งบประมาณ					ตัวชี้วัด (KPI)	ผลที่คาดว่าจะได้รับ	หน่วยงาน รับผิดชอบหลัก
				๒๕๖๑ (บาท)	๒๕๖๒ (บาท)	๒๕๖๓ (บาท)	๒๕๖๔ (บาท)	๒๕๖๕ (บาท)			
๓	โครงการส่งเสริมสนับสนุนการจัดทำแผนชุมชน	เพื่อตอบสนองความต้องการของประชาชนในพื้นที่อย่างเข้าใจ เข้าถึง สามารถแก้ปัญหาและต่อยอดในการพัฒนาทางด้านเศรษฐกิจ สังคม และความมั่นคงในพื้นที่สามจังหวัดชายแดนได้อย่างยั่งยืน เป็นไปตามยุทธศาสตร์การพัฒนากลุ่มจังหวัดชายแดนใต้	จำนวน ๑ ครั้ง	๑๐,๐๐๐ อบต.	๑๐,๐๐๐ อบต.	๑๐,๐๐๐ อบต.	๑๐,๐๐๐ อบต.	๑๐,๐๐๐ อบต.	จำนวนประชาชนในพื้นที่ที่เข้าร่วมโครงการ และจำนวนโครงการที่ประชาชนในพื้นที่มีการเสนอในการจัดทำแผนชุมชน	ปัญหาของประชาชนในพื้นที่ได้รับการตอบสนองที่ตรงจุด สามารถแก้ไขและนำไปสู่การพัฒนาในหลากหลายมิติ ได้อย่างยั่งยืนและบูรณาการหน่วยงานที่มีหน้าที่รับผิดชอบทุกภาคส่วนเข้ามามีส่วนร่วมในการพัฒนาท้องถิ่น	สำนักปลัด

แบบ ผ.๐๒/๑

รายละเอียดโครงการพัฒนา

แผนพัฒนาท้องถิ่น (พ.ศ.๒๕๖๑ - ๒๕๖๕)

สำหรับ โครงการที่เกินศักยภาพขององค์กรปกครองส่วนท้องถิ่น  
องค์การบริหารส่วนตำบลบาเจาะ อำเภอบาเจาะ จังหวัดนราธิวาส

รายละเอียดโครงการพัฒนา  
แผนพัฒนาท้องถิ่น (พ.ศ. ๒๕๖๑ - ๒๕๖๕)  
สำหรับ โครงการที่เกี่วข้องกับภาพขององค์กรปกครองส่วนท้องถิ่น  
องค์การบริหารส่วนตำบลบาเจาะ อำเภอบาเจาะ จังหวัดนราธิวาส

แบบ ผ. ๐๒/๑

- ก. ยุทธศาสตร์จังหวัดที่ ๑ พัฒนาภาคการผลิต การค้าชายแดน ผลิตภัณฑ์ท้องถิ่น การท่องเที่ยว และการกีฬาเพื่อเชื่อมโยงประชาคมอาเซียน  
ข. ยุทธศาสตร์การพัฒนาของ อปท. ในเขตจังหวัดนราธิวาส ยุทธศาสตร์ที่ ๑ การส่งเสริมโครงสร้างพื้นฐาน

๑. ยุทธศาสตร์การพัฒนาด้านโครงสร้างพื้นฐาน

๑.๑ แผนงานอุตสาหกรรมและการโยธา

ที่	โครงการ	วัตถุประสงค์	เป้าหมาย (ผลผลิตของ โครงการ)	งบประมาณ					ตัวชี้วัด (KPI)	ผลที่คาดว่าจะได้รับ	หน่วยงาน รับผิดชอบหลัก
				๒๕๖๑ (บาท)	๒๕๖๒ (บาท)	๒๕๖๓ (บาท)	๒๕๖๔ (บาท)	๒๕๖๕ (บาท)			
๑	โครงการติดตั้งไฟฟ้าโซลาร์เซลล์	เพื่อความปลอดภัยเพื่อเพิ่มแสงสว่างและประหยัดพลังงาน	๖ หมู่บ้านประกอบด้วย ม.๑ , ม.๓ ม.๕ , ม.๖ ม.๗ , ม.๘	๔๕,๐๐๐,๐๐๐	๔๕,๐๐๐,๐๐๐	๔๕,๐๐๐,๐๐๐	๔๕,๐๐๐,๐๐๐	๔๕,๐๐๐,๐๐๐	จำนวนครัวเรือนที่มีไฟฟ้าใช้	ในพื้นที่ที่ติดตั้งมีความสะดวกและปลอดภัย	กองช่าง องค์การบริหารส่วนตำบลบาเจาะ

รายละเอียดโครงการพัฒนา  
แผนพัฒนาท้องถิ่น (พ.ศ. ๒๕๖๑ - ๒๕๖๕)  
สำหรับ โครงการที่เกี่วข้องกับภาพขององค์กรปกครองส่วนท้องถิ่น  
องค์การบริหารส่วนตำบลบาเจาะ อำเภอบาเจาะ จังหวัดนราธิวาส

แบบ ผ. ๐๒/๑

ก. ยุทธศาสตร์จังหวัดที่ ๑ พัฒนาภาคการผลิต การค้าขายแดน ผลิตภัณฑ์ท้องถิ่น การท่องเที่ยว และการกีฬาเพื่อเชื่อมโยงประชาคมอาเซียน

ข. ยุทธศาสตร์การพัฒนาของ อปท. ในเขตจังหวัดนราธิวาส ยุทธศาสตร์ที่ ๑ การส่งเสริมโครงสร้างพื้นฐาน

๑. ยุทธศาสตร์การพัฒนาด้านโครงสร้างพื้นฐาน

๑.๑ แผนงานอุตสาหกรรมและการโยธา

ที่	โครงการ	วัตถุประสงค์	เป้าหมาย (ผลผลิตของ โครงการ)	งบประมาณ					ตัวชี้วัด (KPI)	ผลที่คาดว่าจะ ได้รับ	หน่วยงาน รับผิดชอบหลัก
				๒๕๖๑ (บาท)	๒๕๖๒ (บาท)	๒๕๖๓ (บาท)	๒๕๖๔ (บาท)	๒๕๖๕ (บาท)			
๒	โครงการถมดินลานกีฬา ประจำตำบล บ้านคูคู สุเหร่า หมู่ที่ ๗	เพื่อให้มีสถานที่ออกกำลังกาย ใช้เวลาว่างให้เป็น ประโยชน์และพื้นที่ สร้างสรรค์	ขนาดกว้าง ๑๐๐ เมตร ยาว ๑๐๐ เมตร หนาเฉลี่ย ๒.๕๐ เมตร	-	-	๑๐,๓๗๐,๑๒๐	๑๐,๓๗๐,๑๒๐	๑๐,๓๗๐,๑๒๐	จำนวนของ ประชาชนที่ได้ใช้ พื้นที่ในการออก กำลังกายและทำ กิจกรรมในทาง สร้างสรรค์	ประชาชนในพื้นที่มี สุขภาพที่ดีขึ้น เยาวชนในพื้นที่มีการใช้ เวลาว่างที่เป็นประโยชน์ มากขึ้น	กองช่าง องค์การ บริหารส่วน ตำบลบา เจาะ

รายละเอียดโครงการพัฒนา  
แผนพัฒนาท้องถิ่น (พ.ศ. ๒๕๖๑ - ๒๕๖๕)  
สำหรับ โครงการที่เกี่วข้องกับภาพขององค์กรปกครองส่วนท้องถิ่น  
องค์การบริหารส่วนตำบลบาเจาะ อำเภอบาเจาะ จังหวัดนราธิวาส

แบบ ผ. ๐๒/๑

ก. ยุทธศาสตร์จังหวัดที่ ๑ พัฒนาภาคการผลิต การค้าขายแดน ผลิตภัณฑ์ท้องถิ่น การท่องเที่ยว และการกีฬาเพื่อเชื่อมโยงประชาคมอาเซียน

ข. ยุทธศาสตร์การพัฒนาของ อปท. ในเขตจังหวัดนราธิวาส ยุทธศาสตร์ที่ ๑ การส่งเสริมโครงสร้างพื้นฐาน

๑. ยุทธศาสตร์การพัฒนาด้านโครงสร้างพื้นฐาน

๑.๑ แผนงานอุตสาหกรรมและการโยธา

ที่	โครงการ	วัตถุประสงค์	เป้าหมาย (ผลผลิตของ โครงการ)	งบประมาณ					ตัวชี้วัด (KPI)	ผลที่คาดว่าจะได้รับ	หน่วยงาน รับผิดชอบหลัก
				๒๕๖๑ (บาท)	๒๕๖๒ (บาท)	๒๕๖๓ (บาท)	๒๕๖๔ (บาท)	๒๕๖๕ (บาท)			
๓	โครงการปรับปรุงถนนคอนกรีตเสริมเหล็ก หมู่ที่ ๘ บ้านบือเงาะ ซ้าย-บือเงาะ๑	เพื่อพัฒนาโครงข่ายคมนาคมในการอำนวยความสะดวกและลดต้นทุนในการเคลื่อนย้ายสินค้า บริการ บุคลากร	ปริมาณงาน กว้าง ๕.๐๐ เมตร ยาว ๑,๒๐๐ เมตร หนา ๐.๑๕ เมตร	-	-	๕,๐๔๐,๐๐๐.	๕,๐๔๐,๐๐๐.	๕,๐๔๐,๐๐๐.	ความยาวของถนนที่ได้รับการปรับปรุง	โครงข่ายคมนาคม พื้นที่และเมืองมีการเชื่อมโยง ต้นทุนในการ Logistic ถูกลง	กองช่าง องค์การบริหารส่วนตำบลบาเจาะ
๔	โครงการปรับปรุงถนนคอนกรีตเสริมเหล็ก หมู่ที่ ๗ บ้านดุกสุเหร่า สายดุง - สุเหร่า	เพื่อพัฒนาโครงข่ายคมนาคมในการอำนวยความสะดวกและลดต้นทุนในการเคลื่อนย้ายสินค้า บริการ บุคลากร	ปริมาณงาน กว้าง ๓,๔,๕ เมตร ยาว ๑,๓๐๐ เมตร หนา ๐.๑๕ เมตร	-	-	๖,๔๖๐,๐๐๐.	๖,๔๖๐,๐๐๐.	๖,๔๖๐,๐๐๐.	ความยาวของถนนที่ได้รับการปรับปรุง	โครงข่ายคมนาคม พื้นที่และเมืองมีการเชื่อมโยง ต้นทุนในการ Logistic ถูกลง	กองช่าง องค์การบริหารส่วนตำบลบาเจาะ

รายละเอียดโครงการพัฒนา  
แผนพัฒนาท้องถิ่น (พ.ศ. ๒๕๖๑ - ๒๕๖๕)  
สำหรับ โครงการที่เกี่วข้องกับสภาพขององค์กรปกครองส่วนท้องถิ่น  
องค์การบริหารส่วนตำบลบาเจาะ อำเภอบาเจาะ จังหวัดนราธิวาส

แบบ ผ. ๐๒/๑

- ก. ยุทธศาสตร์จังหวัดที่ ๑ พัฒนาภาคการผลิต การค้าชายแดน ผลิตภัณฑ์ท้องถิ่น การท่องเที่ยว และการกีฬาเพื่อเชื่อมโยงประชาคมอาเซียน  
ข. ยุทธศาสตร์การพัฒนาของ อปท. ในเขตจังหวัดนราธิวาส ยุทธศาสตร์ที่ ๑ การส่งเสริมโครงสร้างพื้นฐาน

๑. ยุทธศาสตร์การพัฒนาด้านโครงสร้างพื้นฐาน

๑.๑ แผนงานอุตสาหกรรมและการโยธา

ที่	โครงการ	วัตถุประสงค์	เป้าหมาย (ผลผลิตของโครงการ)	งบประมาณ					ตัวชี้วัด (KPI)	ผลที่คาดว่าจะได้รับ	หน่วยงาน รับผิดชอบหลัก
				๒๕๖๑ (บาท)	๒๕๖๒ (บาท)	๒๕๖๓ (บาท)	๒๕๖๔ (บาท)	๒๕๖๕ (บาท)			
๕	โครงการก่อสร้างลานกีฬา อเนกประสงค์ประจำตำบล บาเจาะ หมู่ที่ ๗ บ้านคู สุเหร่า ถมดินพร้อมปูหญ้า	เพื่อให้ประชาชนในเขต อบต. และพื้นที่ใกล้เคียง มีลานกีฬาที่เป็น มาตรฐาน	ขนาดกว้าง ๗๘ เมตร ยาว ๑๒๐ เมตร พื้นที่ไม่น้อยกว่า ๙,๖๓๐ ตารางเมตร หนาเฉลี่ย ๐.๘๕ พร้อมเสา	-	-	๓,๐๐๐,๐๐๐.	๓,๐๐๐,๐๐๐.	๓,๐๐๐,๐๐๐.	ประชาชนใน พื้นที่มีสถานที่ ในการเล่น ในการเล่น กีฬา	ประชาชนในพื้นที่มี สถานที่ในการเล่น กีฬาที่มีมาตรฐาน	กองช่าง องค์การ บริหารส่วน ตำบลบา เจาะ
๖	โครงการขุดลอกคลองพร้อม หินทิ้ง และถนนคอนกรีต เสริมเหล็ก (หมู่ที่ ๑ บ้านปือ เจ้าะ สายชลประทาน - ชู เราะห์)	เพื่อบำบัดความ เดือดร้อนของประชาชน	ขุดลอกคลองพร้อมหินทิ้ง ช่วงที่ ๑ ขนาดปากกว้าง ๑๐.๐๐ เมตร ท้องคลองกว้าง ๘.๐๐ เมตร ลึก เฉลี่ย ๓.๐๐ เมตร ยาว ๕๐๐ เมตร ขุดลอกคลองพร้อมหินทิ้ง ช่วงที่ ๒ ขนาดปากกว้าง ๕.๐๐ เมตร ท้องคลองกว้าง ๓.๐๐ เมตร ลึกเฉลี่ย ๒.๕๐ เมตร ยาว ๔๕๐ เมตร ถนน คอนกรีตเสริมเหล็ก กว้าง ๔.๐๐ เมตร หนา เฉลี่ย ๐-๑๕ เมตร ยาว ๑,๘๐๐ เมตร	-	-	๑๘,๔๑๓,๐๐๐.	๑๘,๔๑๓,๐๐๐.	๑๘,๔๑๓,๐๐๐.	ความยาวของ คลองและถนน	ศักยภาพในการ บริหารจัดการน้ำใน พื้นที่ มี ประสิทธิภาพมาก ขึ้น สามารถรองรับ การแก้ปัญหา เฉพาะหน้า และ เป็นการเชื่อมโยง โครงข่ายคมนาคม พื้นที่ และเมือง	กองช่าง องค์การ บริหารส่วน ตำบลบา เจาะ

รายละเอียดโครงการพัฒนา  
แผนพัฒนาท้องถิ่น (พ.ศ. ๒๕๖๑ - ๒๕๖๕)  
สำหรับ โครงการที่เกี่วข้องกับภาพขององค์กรปกครองส่วนท้องถิ่น  
องค์การบริหารส่วนตำบลบาเจาะ อำเภอบาเจาะ จังหวัดนราธิวาส

แบบ ผ. ๐๒/๑

ก. ยุทธศาสตร์จังหวัดที่ ๑ พัฒนาภาคการผลิต การค้าขายแดน ผลิตภัณฑ์ท้องถิ่น การท่องเที่ยว และการกีฬาเพื่อเชื่อมโยงประชาคมอาเซียน

ข. ยุทธศาสตร์การพัฒนาของ อปท. ในเขตจังหวัดนราธิวาส ยุทธศาสตร์ที่ ๑ การส่งเสริมโครงสร้างพื้นฐาน

๑. ยุทธศาสตร์การพัฒนาด้านโครงสร้างพื้นฐาน

๑.๑ แผนงานอุตสาหกรรมและการโยธา

ที่	โครงการ	วัตถุประสงค์	เป้าหมาย (ผลผลิตของ โครงการ)	งบประมาณ					ตัวชี้วัด (KPI)	ผลที่คาดว่าจะ ได้รับ	หน่วยงาน รับผิดชอบหลัก
				๒๕๖๑ (บาท)	๒๕๖๒ (บาท)	๒๕๖๓ (บาท)	๒๕๖๔ (บาท)	๒๕๖๕ (บาท)			
๗	โครงการปรับปรุงถนน แบบคอนกรีตเสริมเหล็ก สายต้นตาล - ภูโบว์แฉมะ หมู่ที่ ๓ บ้านดุกู	เพื่อพัฒนาโครงข่ายคมนาคม ในการอำนวยความสะดวกและ ลดต้นทุนในการเคลื่อนย้าย สินค้า บริการ บุคลากร	ขนาดกว้าง ๕.๐๐ เมตร ยาว ๖๔๕.๐๐ เมตร หนา ๐.๑๕ เมตร	-	-	-	๒,๐๐๐,๐๐๐.	๒,๐๐๐,๐๐๐.	ความยาวของ ถนน และร้อยละ ของประชากรใน พื้นที่ที่ได้ใช้ถนน	โครงข่ายคมนาคม พื้นที่ และเมืองมีการเชื่อมโยง ต้นทุนในการ Logistic ถูกลง	กองช่าง องค์การ บริหารส่วน ตำบลบา เจาะ
๘	โครงการปรับปรุงถนน แบบคอนกรีตเสริมเหล็ก สายนารีปี่ชู (หมู่ที่ ๖ บ้านบาดง)	เพื่อพัฒนาโครงข่ายคมนาคม ในการอำนวยความสะดวกและ ลดต้นทุนในการเคลื่อนย้าย สินค้า บริการ บุคลากร	ขนาด กว้าง ๔.๐๐ เมตร ยาว ๔๐๐.๐๐ เมตร หนา ๐.๑๕ เมตร	-	-	-	๑,๑๐๐,๐๐๐.	๑,๑๐๐,๐๐๐.	ความยาวของ ถนน และร้อยละ ของประชากรใน พื้นที่ที่ได้ใช้ถนน	โครงข่ายคมนาคม พื้นที่ และเมืองมีการเชื่อมโยง ต้นทุนในการ Logistic ถูกลง	กองช่าง องค์การ บริหารส่วน ตำบลบา เจาะ

รายละเอียดโครงการพัฒนา  
แผนพัฒนาท้องถิ่น (พ.ศ. ๒๕๖๑ - ๒๕๖๕)  
สำหรับ โครงการที่เกี่วข้องกับภาพขององค์กรปกครองส่วนท้องถิ่น  
องค์การบริหารส่วนตำบลบาเจาะ อำเภอบาเจาะ จังหวัดนราธิวาส

แบบ ผ. ๐๒/๑

ก. ยุทธศาสตร์จังหวัดที่ ๑ พัฒนาภาคการผลิต การค้าชายแดน ผลิตภัณฑ์ท้องถิ่น การท่องเที่ยว และการกีฬาเพื่อเชื่อมโยงประชาคมอาเซียน

ข. ยุทธศาสตร์การพัฒนาของ อปท. ในเขตจังหวัดนราธิวาส ยุทธศาสตร์ที่ ๑ การส่งเสริมโครงสร้างพื้นฐาน

๑. ยุทธศาสตร์การพัฒนาด้านโครงสร้างพื้นฐาน

๑.๑ แผนงานอุตสาหกรรมและการโยธา

ที่	โครงการ	วัตถุประสงค์	เป้าหมาย (ผลผลิตของ โครงการ)	งบประมาณ					ตัวชี้วัด (KPI)	ผลที่คาดว่าจะ ได้รับ	หน่วยงาน รับผิดชอบหลัก
				๒๕๖๑ (บาท)	๒๕๖๒ (บาท)	๒๕๖๓ (บาท)	๒๕๖๔ (บาท)	๒๕๖๕ (บาท)			
๙	โครงการก่อสร้างถนน แบบคอนกรีตเสริมเหล็ก หมู่ที่ ๗ บ้านตูกูสุเหร่า สายตูกูสุเหร่า - ทุ่งนา	เพื่อพัฒนาโครงข่าย คมนาคม ในการอำนวยความสะดวกและลดต้นทุน ในการเคลื่อนย้ายสินค้า บริการ บุคลากร	ขนาดกว้าง ๔.๐๐ เมตร ยาว ๘๐๐ เมตร หนา ๐.๑๕ เมตร	-	-	-	-	๒,๔๐๐,๐๐๐	ความยาวของ ถนน และร้อยละ ของประชากรใน พื้นที่ที่ได้ใช้ถนน	โครงข่ายคมนาคม พื้นที่ และเมืองมีการเชื่อมโยง ต้นทุนในการ Logistic ถูกลด	กองช่าง องค์การ บริหารส่วน ตำบลบา เจาะ
๑๐	โครงการก่อสร้างถนน แบบคอนกรีตเสริมเหล็ก หมู่ที่ ๘ บ้านบือเงาะ	เพื่อพัฒนาโครงข่าย คมนาคม ในการอำนวยความสะดวกและลดต้นทุน ในการเคลื่อนย้ายสินค้า บริการ บุคลากร	ขนาดกว้าง ๓.๐๐ เมตร ยาว ๓๐๐ เมตร หนา ๐.๑๕ เมตร	-	-	-	๙๐๐,๐๐๐	๙๐๐,๐๐๐	ความยาวของ ถนน และร้อยละ ของประชากรใน พื้นที่ที่ได้ใช้ถนน	โครงข่ายคมนาคม พื้นที่ และเมืองมีการเชื่อมโยง ต้นทุนในการ Logistic ถูกลด	กองช่าง องค์การ บริหารส่วน ตำบลบา เจาะ



รายละเอียดโครงการพัฒนา  
แผนพัฒนาท้องถิ่น (พ.ศ. ๒๕๖๑ - ๒๕๖๕)  
สำหรับ โครงการที่เกี่วข้องกับภาพขององค์กรปกครองส่วนท้องถิ่น  
องค์การบริหารส่วนตำบลบาเจาะ อำเภอบาเจาะ จังหวัดนราธิวาส

แบบ ผ. ๐๒/๑

- ก. ยุทธศาสตร์จังหวัดที่ ๑ พัฒนาภาคการผลิต การค้าชายแดน ผลิตภัณฑ์ท้องถิ่น การท่องเที่ยว และการกีฬาเพื่อเชื่อมโยงประชาคมอาเซียน  
ข. ยุทธศาสตร์การพัฒนาของ อปท. ในเขตจังหวัดนราธิวาส ยุทธศาสตร์ที่ ๑ การส่งเสริมโครงสร้างพื้นฐาน

๑. ยุทธศาสตร์การพัฒนาด้านโครงสร้างพื้นฐาน

๑.๑ แผนงานอุตสาหกรรมและการโยธา

ที่	โครงการ	วัตถุประสงค์	เป้าหมาย (ผลผลิตของ โครงการ)	งบประมาณ					ตัวชี้วัด (KPI)	ผลที่คาดว่าจะ ได้รับ	หน่วยงาน รับผิดชอบหลัก
				๒๕๖๑ (บาท)	๒๕๖๒ (บาท)	๒๕๖๓ (บาท)	๒๕๖๔ (บาท)	๒๕๖๕ (บาท)			
๑๑	โครงการยกระดับหีน คลุก พร้อมวางท่อ หมู่ที่ ๘ สายโตะปาเก	เพื่อพัฒนาโครงข่ายคมนาคม ในการอำนวยความสะดวกและ ลดต้นทุนในการเคลื่อนย้าย สินค้า บริการ บุคลากร	ขนาดกว้าง ๔ เมตร ยาว ๒๓๐๐ เมตร	-	-	๓,๖๘๐,๐๐๐	๓,๖๘๐,๐๐๐	๓,๖๘๐,๐๐๐	ความยาวของ ถนน และร้อยละ ของ ประชากรใน พื้นที่ที่ได้ใช้ถนน	โครงข่ายคมนาคม พื้นที่ และเมืองมีการเชื่อมโยง ต้นทุนในการ Logistic ถูกลง	กองช่าง องค์การ บริหารส่วน ตำบลบา เจาะ
๑๒	โครงการยกระดับหีน คลุก หมู่ที่ ๑ สาย ชลประทาน - คูระาะห์	เพื่อพัฒนาโครงข่ายคมนาคม ในการอำนวยความสะดวกและ ลดต้นทุนในการเคลื่อนย้าย สินค้า บริการ บุคลากร	ขนาดกว้าง ๔ เมตร ยาว ๑๐๐๐ เมตร	-	-	๖๒๐,๐๐๐	๖๒๐,๐๐๐	๖๒๐,๐๐๐	ความยาวของ ถนน และร้อยละ ของ ประชากรใน พื้นที่ที่ได้ใช้ถนน	โครงข่ายคมนาคม พื้นที่ และเมืองมีการเชื่อมโยง ต้นทุนในการ Logistic ถูกลง	กองช่าง องค์การ บริหารส่วน ตำบลบา เจาะ

รายละเอียดโครงการพัฒนา  
แผนพัฒนาท้องถิ่น (พ.ศ. ๒๕๖๑ – ๒๕๖๕)  
สำหรับ โครงการที่เกี่วข้องกับภาพขององค์กรปกครองส่วนท้องถิ่น  
องค์การบริหารส่วนตำบลบาเจาะ อำเภอบาเจาะ จังหวัดนราธิวาส

แบบ ผ. ๐๒/๑

ก. ยุทธศาสตร์จังหวัดที่ ๑ พัฒนาภาคการผลิต การค้าขายแดน ผลิตภัณฑ์ท้องถิ่น การท่องเที่ยว และการกีฬาเพื่อเชื่อมโยงประชาคมอาเซียน

ข. ยุทธศาสตร์การพัฒนาของ อปท. ในเขตจังหวัดนราธิวาส ยุทธศาสตร์ที่ ๑ การส่งเสริมโครงสร้างพื้นฐาน

๑. ยุทธศาสตร์การพัฒนาด้านโครงสร้างพื้นฐาน

๑.๑ แผนงานอุตสาหกรรมและการโยธา

ที่	โครงการ	วัตถุประสงค์	เป้าหมาย (ผลผลิตของ โครงการ)	งบประมาณ					ตัวชี้วัด (KPI)	ผลที่คาดว่าจะ ได้รับ	หน่วยงาน รับผิดชอบหลัก
				๒๕๖๑ (บาท)	๒๕๖๒ (บาท)	๒๕๖๓ (บาท)	๒๕๖๔ (บาท)	๒๕๖๕ (บาท)			
๑๓	โครงการก่อสร้างถนน คสล. หมู่ที่ ๘ สายบือเจาะสะพาน – ศาลาพังกายี่	เพื่อพัฒนาโครงข่ายคมนาคม ใน การอำนวยความสะดวกและลด ต้นทุนในการเคลื่อนย้ายสินค้า บริการ บุคลากร	ขนาดกว้าง ๔ เมตร ยาว ๖๐๐ เมตร	-	-	๑,๗๖๘,๐๐๐	๑,๗๖๘,๐๐๐	๑,๗๖๘,๐๐๐	ความยาวของ ถนน และร้อยละ ของประชากรใน พื้นที่ที่ได้ใช้ถนน	โครงข่ายคมนาคม พื้นที่ และเมืองมีการเชื่อมโยง ต้นทุนในการ Logistic ถูกลง	กองช่าง องค์การ บริหารส่วน ตำบลบา เจาะ
๑๔	โครงการก่อสร้าง ถนนลาดยาง หมู่ที่ ๗ สายคูกุสุหะรา – โรงเรียนบ้านคูกุ	เพื่อพัฒนาโครงข่ายคมนาคม ใน การอำนวยความสะดวกและลด ต้นทุนในการเคลื่อนย้ายสินค้า บริการ บุคลากร	ขนาดกว้าง ๕ เมตร ยาว ๙๐๐ เมตร	-	-	๑,๔๔๐,๐๐๐	๑,๔๔๐,๐๐๐	๑,๔๔๐,๐๐๐	ความยาวของ ถนน และร้อยละ ของประชากรใน พื้นที่ที่ได้ใช้ถนน	โครงข่ายคมนาคม พื้นที่ และเมืองมีการเชื่อมโยง ต้นทุนในการ Logistic ถูกลง	กองช่าง องค์การ บริหารส่วน ตำบลบา เจาะ

รายละเอียดโครงการพัฒนา  
แผนพัฒนาท้องถิ่น (พ.ศ. ๒๕๖๑ - ๒๕๖๕)  
สำหรับ โครงการที่เกี่วข้องกับภาพขององค์กรปกครองส่วนท้องถิ่น  
องค์การบริหารส่วนตำบลบาเจาะ อำเภอบาเจาะ จังหวัดนราธิวาส

แบบ ผ. ๐๒/๑

ก. ยุทธศาสตร์จังหวัดที่ ๑ พัฒนาภาคการผลิต การค้าขายแดน ผลิตภัณฑ์ท้องถิ่น การท่องเที่ยว และการกีฬาเพื่อเชื่อมโยงประชาคมอาเซียน

ข. ยุทธศาสตร์การพัฒนาของ อปท. ในเขตจังหวัดนราธิวาส ยุทธศาสตร์ที่ ๑ การส่งเสริมโครงสร้างพื้นฐาน

๑. ยุทธศาสตร์การพัฒนาด้านโครงสร้างพื้นฐาน

๑.๑ แผนงานอุตสาหกรรมและการโยธา

ที่	โครงการ	วัตถุประสงค์	เป้าหมาย (ผลผลิตของ โครงการ)	งบประมาณ					ตัวชี้วัด (KPI)	ผลที่คาดว่าจะ ได้รับ	หน่วยงาน รับผิดชอบหลัก
				๒๕๖๑ (บาท)	๒๕๖๒ (บาท)	๒๕๖๓ (บาท)	๒๕๖๔ (บาท)	๒๕๖๕ (บาท)			
๑๕	โครงการปรับปรุงถนน แบบผิวจราจร พารา แอสฟัลติก คอนกรีต หมู่ที่ ๓ สายปายอ - ภู โปร้แซมมะ	เพื่อพัฒนาโครงข่ายคมนาคม ในการอำนวยความสะดวกและ ลดต้นทุนในการเคลื่อนย้าย สินค้า บริการ บุคลากร	กว้าง ๔.๐๐ เมตร ยาว ๗๙๔.๐๐ เมตร หรือมีพื้นที่ไม่น้อย กว่า ๓,๑๗๖.๐๐ ตารางเมตร	-	-	๒,๐๐๐,๐๐๐	๒,๐๐๐,๐๐๐	๒,๐๐๐,๐๐๐	ความยาวของ ถนน และร้อยละ ของประชากรใน พื้นที่ที่ได้ใช้ถนน	โครงข่ายคมนาคม พื้นที่และ เมืองมีการเชื่อมโยง ต้นทุน ในการ Logistic ถูกลง	กองช่าง องค์การ บริหารส่วน ตำบล บาเจาะ
๑๖	โครงการปรับปรุงถนน แบบผิวจราจร พารา แอสฟัลติกคอนกรีต หมู่ที่ ๓ สายลูโบะปาแย	เพื่อพัฒนาโครงข่ายคมนาคม ในการอำนวยความสะดวกและ ลดต้นทุนในการเคลื่อนย้าย สินค้า บริการ บุคลากร	กว้าง ๔.๐๐ เมตร ยาว ๙๙๐.๐๐ เมตร หรือมีพื้นที่ไม่น้อย กว่า ๓,๙๖๐.๐๐ ตารางเมตร	-	-	๓,๙๖๐,๐๐๐	๓,๙๖๐,๐๐๐	๓,๙๖๐,๐๐๐	ความยาวของ ถนน และร้อยละ ของประชากรใน พื้นที่ที่ได้ใช้ถนน	โครงข่ายคมนาคม พื้นที่และ เมืองมีการเชื่อมโยง ต้นทุน ในการ Logistic ถูกลง	กองช่าง องค์การ บริหารส่วน ตำบล บาเจาะ

รายละเอียดโครงการพัฒนา  
แผนพัฒนาท้องถิ่น (พ.ศ. ๒๕๖๑ - ๒๕๖๕)  
สำหรับ โครงการที่เกี่วข้องกับภาพขององค์กรปกครองส่วนท้องถิ่น  
องค์การบริหารส่วนตำบลบาเจาะ อำเภอบาเจาะ จังหวัดนราธิวาส

แบบ ผ. ๐๒/๑

ก. ยุทธศาสตร์จังหวัดที่ ๑ พัฒนาภาคการผลิต การค้าขายแดน ผลิตภัณฑ์ท้องถิ่น การท่องเที่ยว และการกีฬาเพื่อเชื่อมโยงประชาคมอาเซียน

ข. ยุทธศาสตร์การพัฒนาของ อปท. ในเขตจังหวัดนราธิวาส ยุทธศาสตร์ที่ ๑ การส่งเสริมโครงสร้างพื้นฐาน

๑. ยุทธศาสตร์การพัฒนาด้านโครงสร้างพื้นฐาน

๑.๑ แผนงานอุตสาหกรรมและการโยธา

ที่	โครงการ	วัตถุประสงค์	เป้าหมาย (ผลผลิตของ โครงการ)	งบประมาณ					ตัวชี้วัด (KPI)	ผลที่คาดว่าจะ ได้รับ	หน่วยงาน รับผิดชอบหลัก
				๒๕๖๑ (บาท)	๒๕๖๒ (บาท)	๒๕๖๓ (บาท)	๒๕๖๔ (บาท)	๒๕๖๕ (บาท)			
๑๗	โครงการก่อสร้างถนนลาดยาง หมู่ที่ ๕ สายบายี - เปาเบา	เพื่อพัฒนาโครงข่ายคมนาคม ในการอำนวยความสะดวกและลดต้นทุนในการเคลื่อนย้ายสินค้า บริการ บุคลากร	ขนาดกว้าง ๕ เมตร ยาว ๕๐๐ เมตร	-	-	๘๐๐,๐๐๐	๘๐๐,๐๐๐	๘๐๐,๐๐๐	ความยาวของถนน และร้อยละของประชากรในพื้นที่ที่ได้ใช้ถนน	โครงข่ายคมนาคม พื้นที่และเมืองมีการเชื่อมโยง ต้นทุนในการ Logistic ถูกลง	กองช่าง องค์การบริหารส่วนตำบลบาเจาะ
๑๘	โครงการก่อสร้างถนนคอนกรีตพร้อมวางท่อ หมู่ที่ ๗ สายปอเนาะ - ดูกุสุหร่า	เพื่อพัฒนาโครงข่ายคมนาคม ในการอำนวยความสะดวกและลดต้นทุนในการเคลื่อนย้ายสินค้า บริการ บุคลากร	ขนาดกว้าง ๔ เมตร ยาว ๗๕๐ เมตร	-	-	๒,๕๐๐,๐๐๐	๒,๕๐๐,๐๐๐	๒,๕๐๐,๐๐๐	ความยาวของถนน และร้อยละของประชากรในพื้นที่ที่ได้ใช้ถนน	โครงข่ายคมนาคม พื้นที่และเมืองมีการเชื่อมโยง ต้นทุนในการ Logistic ถูกลง	กองช่าง องค์การบริหารส่วนตำบลบาเจาะ

รายละเอียดโครงการพัฒนา  
แผนพัฒนาท้องถิ่น (พ.ศ. ๒๕๖๑ - ๒๕๖๕)  
สำหรับ โครงการที่เกี่วข้องกับภาพขององค์กรปกครองส่วนท้องถิ่น  
องค์การบริหารส่วนตำบลบาเจาะ อำเภอบาเจาะ จังหวัดนราธิวาส

แบบ ผ. ๐๒/๑

ก. ยุทธศาสตร์จังหวัดที่ ๑ พัฒนาภาคการผลิต การค้าขายแดน ผลิตภัณฑ์ท้องถิ่น การท่องเที่ยว และการกีฬาเพื่อเชื่อมโยงประชาคมอาเซียน

ข. ยุทธศาสตร์การพัฒนาของ อปท. ในเขตจังหวัดนราธิวาส ยุทธศาสตร์ที่ ๑ การส่งเสริมโครงสร้างพื้นฐาน

๑. ยุทธศาสตร์การพัฒนาด้านโครงสร้างพื้นฐาน

๑.๑ แผนงานอุตสาหกรรมและการโยธา

ที่	โครงการ	วัตถุประสงค์	เป้าหมาย (ผลผลิตของ โครงการ)	งบประมาณ					ตัวชี้วัด (KPI)	ผลที่คาดว่าจะ ได้รับ	หน่วยงาน รับผิดชอบหลัก
				๒๕๖๑ (บาท)	๒๕๖๒ (บาท)	๒๕๖๓ (บาท)	๒๕๖๔ (บาท)	๒๕๖๕ (บาท)			
๑๙	โครงการก่อสร้างถนนคอนกรีต หมู่ที่ ๖ สายพงษ์อินรีง	เพื่อพัฒนาโครงข่ายคมนาคม ในการอำนวยความสะดวกและลดต้นทุนในการเคลื่อนย้ายสินค้า บริการ บุคลากร	ขนาดกว้าง ๔ เมตร ยาว ๓๔๐ เมตร	-	-	๑,๒๐๐,๐๐๐	๑,๒๐๐,๐๐๐	๑,๒๐๐,๐๐๐	ความยาวของ ถนน และร้อยละของ ประชากรในพื้นที่ที่ได้ใช้ถนน	โครงข่ายคมนาคม พื้นที่และเมืองมีการ เชื่อมโยง ต้นทุนใน การ Logistic ถูกลง	กองช่าง องค์กร บริหารส่วน ตำบลบา เจาะ
๒๐	ก่อสร้างถนนคอนกรีต หมู่ที่ ๖ สายนารีปัฐ	เพื่อพัฒนาโครงข่ายคมนาคม ในการอำนวยความสะดวกและลดต้นทุนในการเคลื่อนย้ายสินค้า บริการ บุคลากร	ขนาดกว้าง ๔ เมตร ยาว ๑๓๐๐ เมตร	-	-	๓,๓๘๐,๐๐๐	๓,๓๘๐,๐๐๐	๓,๓๘๐,๐๐๐	ความยาวของ ถนน และร้อยละของ ประชากรในพื้นที่ที่ได้ใช้ถนน	โครงข่ายคมนาคม พื้นที่และเมืองมีการ เชื่อมโยง ต้นทุนใน การ Logistic ถูกลง	กองช่าง องค์กร บริหารส่วน ตำบลบา เจาะ

รายละเอียดโครงการพัฒนา  
แผนพัฒนาท้องถิ่น (พ.ศ. ๒๕๖๑ - ๒๕๖๕)  
สำหรับ โครงการที่เกี่วข้องกับภาพขององค์กรปกครองส่วนท้องถิ่น  
องค์การบริหารส่วนตำบลบาเจาะ อำเภอบาเจาะ จังหวัดนราธิวาส

แบบ ผ. ๐๒/๑

ก. ยุทธศาสตร์จังหวัดที่ ๑ พัฒนาภาคการผลิต การค้าขายแดน ผลิตภัณฑ์ท้องถิ่น การท่องเที่ยว และการกีฬาเพื่อเชื่อมโยงประชาคมอาเซียน

ข. ยุทธศาสตร์การพัฒนาของ อปท. ในเขตจังหวัดนราธิวาส ยุทธศาสตร์ที่ ๑ การส่งเสริมโครงสร้างพื้นฐาน

๑. ยุทธศาสตร์การพัฒนาด้านโครงสร้างพื้นฐาน

๑.๑ แผนงานอุตสาหกรรมและการโยธา

ที่	โครงการ	วัตถุประสงค์	เป้าหมาย (ผลผลิตของ โครงการ)	งบประมาณ					ตัวชี้วัด (KPI)	ผลที่คาดว่าจะ ได้รับ	หน่วยงาน รับผิดชอบหลัก
				๒๕๖๑ (บาท)	๒๕๖๒ (บาท)	๒๕๖๓ (บาท)	๒๕๖๔ (บาท)	๒๕๖๕ (บาท)			
๒๑	โครงการก่อสร้างถนนคอนกรีตพร้อมคูระบายน้ำ หมู่ที่ ๑ สายบือเจาะ - กะทุง	เพื่อพัฒนาโครงข่ายคมนาคม ในการอำนวยความสะดวกและลดต้นทุนในการเคลื่อนย้ายสินค้า บริการ บุคลากร	ขนาดกว้าง ๕ เมตร ยาว ๒๗๐ เมตร	-	-	๙๕๐,๐๐๐	๙๕๐,๐๐๐	๙๕๐,๐๐๐	ความยาวของถนน และร้อยละของประชากรในพื้นที่ที่ได้ใช้ถนน	โครงข่ายคมนาคม พื้นที่และเมืองมีการเชื่อมโยง ต้นทุนในการ Logistic ถูกลง	กองช่าง องค์การบริหารส่วนตำบลบาเจาะ
๒๒	โครงการก่อสร้างประปาหมู่บ้านขนาดใหญ่ (แบบเหม่เปญ) หมู่ที่ ๖ บ้านบาดง	เพื่อพัฒนาโครงสร้างพื้นฐาน ในด้านการบริหารจัดการน้ำ ในการอุปโภค บริโภค	ระบบประปาหมู่บ้านขนาดใหญ่ (แบบเหม่เปญ)	-	-	๓,๕๐๐,๐๐๐	๓,๕๐๐,๐๐๐	๓,๕๐๐,๐๐๐	จำนวนแห่ง	ศักยภาพในการบริหารจัดการน้ำมีมากขึ้น สามารถตอบสนองความต้องการใช้น้ำของประชาชนในพื้นที่	กองช่าง องค์การบริหารส่วนตำบลบาเจาะ

รายละเอียดโครงการพัฒนา  
แผนพัฒนาท้องถิ่น (พ.ศ. ๒๕๖๑ - ๒๕๖๕)  
สำหรับ โครงการที่เกินศักยภาพขององค์กรปกครองส่วนท้องถิ่น  
องค์การบริหารส่วนตำบลบาเจาะ อำเภอบาเจาะ จังหวัดนราธิวาส

แบบ ผ. ๐๒/๑

ก. ยุทธศาสตร์จังหวัดที่ ๑ พัฒนาภาคการผลิต การค้าชายแดน ผลิตภัณฑ์ท้องถิ่น การท่องเที่ยว และการกีฬาเพื่อเชื่อมโยงประชาคมอาเซียน

ข. ยุทธศาสตร์การพัฒนาของ อปท. ในเขตจังหวัดนราธิวาส ยุทธศาสตร์ที่ ๑ การส่งเสริมโครงสร้างพื้นฐาน

๑. ยุทธศาสตร์การพัฒนาด้านโครงสร้างพื้นฐาน

๑.๑ แผนงานอุตสาหกรรมและการโยธา

ที่	โครงการ	วัตถุประสงค์	เป้าหมาย (ผลผลิตของ โครงการ)	งบประมาณ					ตัวชี้วัด (KPI)	ผลที่คาดว่าจะได้รับ	หน่วยงาน รับผิดชอบหลัก
				๒๕๖๑ (บาท)	๒๕๖๒ (บาท)	๒๕๖๓ (บาท)	๒๕๖๔ (บาท)	๒๕๖๕ (บาท)			
๒๓	โครงการก่อสร้างประปาหมู่บ้านขนาดใหญ่(แบบchemเปญ) หมู่ที่ ๖ บ้านบาดง	เพื่อพัฒนาโครงสร้างพื้นฐานในด้านการบริหารจัดการน้ำในการอุปโภค บริโภค	ระบบประปาหมู่บ้านขนาดใหญ่ (แบบchemเปญ)	-	-	๓,๕๐๐,๐๐๐	๓,๕๐๐,๐๐๐	๓,๕๐๐,๐๐๐	จำนวนแห่ง	ศักยภาพในการบริหารจัดการน้ำมีมากขึ้น สามารถตอบสนองความต้องการใช้น้ำของประชาชนในพื้นที่	กองช่าง องค์การบริหารส่วนตำบลบาเจาะ
๒๔	โครงการก่อสร้างประปาหมู่บ้านขนาดใหญ่(แบบchemเปญ) หมู่ที่ ๗ บ้านดุกสุเหร่า	เพื่อพัฒนาโครงสร้างพื้นฐานในด้านการบริหารจัดการน้ำในการอุปโภค บริโภค	ระบบประปาหมู่บ้านขนาดใหญ่ (แบบchemเปญ)	-	-	๓,๕๐๐,๐๐๐	๓,๕๐๐,๐๐๐	๓,๕๐๐,๐๐๐	จำนวนแห่ง	ศักยภาพในการบริหารจัดการน้ำมีมากขึ้น สามารถตอบสนองความต้องการใช้น้ำของประชาชนในพื้นที่	กองช่าง องค์การบริหารส่วนตำบลบาเจาะ

รายละเอียดโครงการพัฒนา  
แผนพัฒนาท้องถิ่น (พ.ศ. ๒๕๖๑ - ๒๕๖๕)  
สำหรับ โครงการที่เกี่วข้องกับขององค์กรปกครองส่วนท้องถิ่น  
องค์การบริหารส่วนตำบลบาเจาะ อำเภอบาเจาะ จังหวัดนราธิวาส

แบบ ผ. ๐๒/๑

ก. ยุทธศาสตร์จังหวัดที่ ๑ พัฒนาภาคการผลิต การค้าชายแดน ผลิตภัณฑ์ท้องถิ่น การท่องเที่ยว และการกีฬาเพื่อเชื่อมโยงประชาคมอาเซียน

ข. ยุทธศาสตร์การพัฒนาของ อปท. ในเขตจังหวัดนราธิวาส ยุทธศาสตร์ที่ ๑ การส่งเสริมโครงสร้างพื้นฐาน

๑. ยุทธศาสตร์การพัฒนาด้านโครงสร้างพื้นฐาน

๑.๑ แผนงานอุตสาหกรรมและการโยธา

ที่	โครงการ	วัตถุประสงค์	เป้าหมาย (ผลผลิตของ โครงการ)	งบประมาณ					ตัวชี้วัด (KPI)	ผลที่คาดว่าจะได้รับ	หน่วยงาน รับผิดชอบหลัก
				๒๕๖๑ (บาท)	๒๕๖๒ (บาท)	๒๕๖๓ (บาท)	๒๕๖๔ (บาท)	๒๕๖๕ (บาท)			
๒๕	โครงการก่อสร้างประปาหมู่บ้านขนาดใหญ่ (แบบแซมเปญ) หมู่ที่ ๘ บ้านปือเจาะ๒	เพื่อพัฒนาโครงสร้างพื้นฐานในด้านการบริหารจัดการน้ำในการอุปโภค บริโภค	(แบบแซมเปญ)	-	-	๓,๕๐๐,๐๐๐	๓,๕๐๐,๐๐๐	๓,๕๐๐,๐๐๐	จำนวนแห่ง	ศักยภาพในการบริหารจัดการน้ำมีมากขึ้นสามารถตอบสนองความต้องการใช้น้ำของประชาชนในพื้นที่	กองช่าง องค์การบริหารส่วนตำบลบาเจาะ



รายละเอียดโครงการพัฒนา  
แผนพัฒนาท้องถิ่น (พ.ศ. ๒๕๖๑ - ๒๕๖๕)  
สำหรับ โครงการที่เกี่วข้องกับขององค์กรปกครองส่วนท้องถิ่น  
องค์การบริหารส่วนตำบลบาเจาะ อำเภอบาเจาะ จังหวัดนราธิวาส

แบบ ผ. ๐๒/๑

- ก. ยุทธศาสตร์จังหวัดที่ ๑ พัฒนากิจกรรมผลิต การค้าชายแดน ผลิตภัณฑ์ท้องถิ่น การท่องเที่ยว และการกีฬาเพื่อเชื่อมโยงประชาคมอาเซียน
- ข. ยุทธศาสตร์การพัฒนาของ อปท.ในเขตจังหวัดนราธิวาส ยุทธศาสตร์ที่ ๑ การส่งเสริมโครงสร้างพื้นฐาน
- ๑.ยุทธศาสตร์การพัฒนาด้านโครงสร้างพื้นฐาน
- ๑.๑ แผนงานอุตสาหกรรมและการโยธา

ที่	โครงการ	วัตถุประสงค์	เป้าหมาย (ผลผลิตของ โครงการ)	งบประมาณ					ตัวชี้วัด (KPI)	ผลที่คาดว่าจะได้รับ	หน่วยงาน รับผิดชอบหลัก
				๒๕๖๑ (บาท)	๒๕๖๒ (บาท)	๒๕๖๓ (บาท)	๒๕๖๔ (บาท)	๒๕๖๕ (บาท)			
๒๖	โครงการก่อสร้างถนนคอนกรีตเสริมเหล็ก รหัสทางหลวงท้องถิ่น (นร.ถ.๔๗-๐๑๗) หมู่ที่ ๗ สายปายอ-กูโบร์แฆมะ	เพื่อพัฒนาโครงข่ายคมนาคม ในการอำนวยความสะดวกและลดต้นทุนในการเคลื่อนย้ายสินค้า บริการ บุคลากร	ถนนกว้าง ๔.๐๐ เมตร ยาว ๘๐๐ เมตร หนาเฉลี่ย ๐.๑๕ เมตร	-	-	๒,๓๐๐,๐๐๐	๒,๓๐๐,๐๐๐	๒,๓๐๐,๐๐๐	ความยาวของ ถนน และร้อยละของ ประชากรในพื้นที่ที่ได้ใช้ถนน	โครงข่ายคมนาคม พื้นที่และเมืองมีการเชื่อมโยง ต้นทุนในการ Logistic ถูกลง	กองช่าง องค์การบริหารส่วนตำบลบาเจาะ

รายละเอียดโครงการพัฒนา  
แผนพัฒนาท้องถิ่น (พ.ศ. ๒๕๖๑ - ๒๕๖๕)  
สำหรับ โครงการที่เกี่วข้องกับภาพขององค์กรปกครองส่วนท้องถิ่น  
องค์การบริหารส่วนตำบลบาเจาะ อำเภอบาเจาะ จังหวัดนราธิวาส

แบบ ผ. ๐๒/๑

ก. ยุทธศาสตร์จังหวัดที่ ๑ พัฒนาภาคการผลิต การค้าขายแดน ผลิตภัณฑ์ท้องถิ่น การท่องเที่ยว และการกีฬาเพื่อเชื่อมโยงประชาคมอาเซียน

ข. ยุทธศาสตร์การพัฒนาของ อปท. ในเขตจังหวัดนราธิวาส ยุทธศาสตร์ที่ ๑ การส่งเสริมโครงสร้างพื้นฐาน

๑. ยุทธศาสตร์การพัฒนาด้านโครงสร้างพื้นฐาน

๑.๑ แผนงานอุตสาหกรรมและการโยธา

ที่	โครงการ	วัตถุประสงค์	เป้าหมาย (ผลผลิตของ โครงการ)	งบประมาณ					ตัวชี้วัด (KPI)	ผลที่คาดว่าจะ ได้รับ	หน่วยงาน รับผิดชอบหลัก
				๒๕๖๑ (บาท)	๒๕๖๒ (บาท)	๒๕๖๓ (บาท)	๒๕๖๔ (บาท)	๒๕๖๕ (บาท)			
๒๗	โครงการก่อสร้างแอสฟัลติกคอนกรีตเสริมเหล็ก หมู่ที่ ๓ สายลูโบะปาแย	เพื่อพัฒนาโครงข่ายคมนาคม ในการอำนวยความสะดวกและลดต้นทุนในการเคลื่อนย้ายสินค้า บริการ บุคลากร	ถนนกว้าง ๔.๐๐ เมตร ยาว ๘๐๐ เมตร หนาเฉลี่ย ๐.๐๔ เมตร	-	-	๘๒๐,๐๐๐	๘๒๐,๐๐๐	๘๒๐,๐๐๐	ความยาวของถนน และร้อยละของประชากรในพื้นที่ที่ได้ใช้ถนน	โครงข่ายคมนาคมพื้นที่และเมืองมีการเชื่อมโยง ต้นทุนในการ Logistic ถูกลง	กองช่าง องค์การบริหารส่วนตำบลบาเจาะ
๒๘	โครงการก่อสร้างกั้นตลิ่งแบบเรียงหิน สายคลอง สะเต หมู่ที่ ๑ บ้านบือเงาะ	เพื่อพัฒนาโครงสร้างพื้นฐานในด้านการบริหารจัดการน้ำในการอุปโภค บริโภค	ขนาดยาว ๑,๐๐๐ เมตร	-	-	๒,๙๐๐,๐๐๐	๒,๙๐๐,๐๐๐	๒,๙๐๐,๐๐๐	จำนวนแห่ง	ศักยภาพในการบริหารจัดการน้ำมีมากขึ้น สามารถตอบสนองความต้องการใช้น้ำของประชาชนในพื้นที่	กองช่าง องค์การบริหารส่วนตำบลบาเจาะ

รายละเอียดโครงการพัฒนา  
แผนพัฒนาท้องถิ่น (พ.ศ. ๒๕๖๑ - ๒๕๖๕)  
สำหรับ โครงการที่เกี่วข้องกับขององค์กรปกครองส่วนท้องถิ่น  
องค์การบริหารส่วนตำบลบาเจาะ อำเภอบาเจาะ จังหวัดนราธิวาส

แบบ ผ. ๐๒/๑

ก. ยุทธศาสตร์จังหวัดที่ ๑ พัฒนาภาคการผลิต การค้าชายแดน ผลิตภัณฑ์ท้องถิ่น การท่องเที่ยว และการกีฬาเพื่อเชื่อมโยงประชาคมอาเซียน

ข. ยุทธศาสตร์การพัฒนาของ อปท. ในเขตจังหวัดนราธิวาส ยุทธศาสตร์ที่ ๑ การส่งเสริมโครงสร้างพื้นฐาน

๑. ยุทธศาสตร์การพัฒนาด้านโครงสร้างพื้นฐาน

๑.๑ แผนงานอุตสาหกรรมและการโยธา

ที่	โครงการ	วัตถุประสงค์	เป้าหมาย (ผลผลิตของ โครงการ)	งบประมาณ					ตัวชี้วัด (KPI)	ผลที่คาดว่าจะ ได้รับ	หน่วยงาน รับผิดชอบหลัก
				๒๕๖๑ (บาท)	๒๕๖๒ (บาท)	๒๕๖๓ (บาท)	๒๕๖๔ (บาท)	๒๕๖๕ (บาท)			
๒๙	โครงการก่อสร้างกั้นตลิ่ง แบบเรียงหินพร้อมถนน หินคลุก สายคลองส้มป่อย หมู่ที่ ๓ บ้านคูงู	เพื่อพัฒนาโครงข่ายคมนาคม ใน การอำนวยความสะดวกและลด ต้นทุนในการเคลื่อนย้ายสินค้า บริการ บุคลากร เพื่อยกระดับโครงสร้างพื้นฐานใน ด้านการระบายน้ำ	ขนาดยาว ๑,๓๐๐ เมตร	-	-	๗,๘๕๐,๐๐๐	๗,๘๕๐,๐๐๐	๗,๘๕๐,๐๐๐	ความยาวของ ถนน และคูระบายน้ำ	โครงข่ายคมนาคม พื้นที่และเมืองมีการ เชื่อมโยง ต้นทุนใน การ Logistic ถูกลง โครงสร้างพื้นฐาน ในด้านการระบาย น้ำได้รับการเพิ่ม ศักยภาพเพื่อรองรับ การพัฒนาใน อนาคต	กองช่าง องค์การ บริหารส่วน ตำบลบา เจาะ
รวม ๒๙ โครงการ				๔๕,๐๐๐,๐๐๐	๔๕,๐๐๐,๐๐๐	๑๔๕,๙๐๙,๑๒๐	๑๔๕,๙๐๙,๑๒๐	๑๔๕,๙๐๙,๑๒๐	รวมงบประมาณ ๕๒๗,๗๒๗,๓๖๐ บาท		